A 579/1-6

1.

1-307

אם לידע שמי, ארנה מקרניבר,

דע כי מפי אבי ואמי, הוא נעדר,

אבל מפי זר, או הובשר, מפי זר או הובשר

~~[illegible]~~

ובחברו בקדש, בפרשת כתי, לו הוזכר,

ובשוצר מים על שה, רמים זכר, מים על שה מאה

ואם עם כל זה, לידע אותי, אי אפשר,

אחרי כנו, הוד והדר,

אֲמִירָה נְעִימָה, כְּתִיבָה יְהִיבָה
לְאַהֲבַת אֲהוּבָה, אֱמוּנַת אֲמוּנִים.

תְּשִׁיעַת מְלָכִים, וְשַׁלְוַת נְסִיכִים
הֲדוּרַת עֲטָרוֹת, וְכִתְרֵי כְתָרִים.

בְּרָכוֹת בְּחִשְׁבּוֹן, לְחָכָם וְנָבוֹן
וְחֵן לָה וְחֶמְלָה, לְגֶרֶשׁ מְדָנִים.

שְׁלֵמָה תְּמִימָה, וּמֵאָז קְדוּמָה
וְלִפְנֵי קְדֻשׁוֹת, וְלִפְנֵי מְאוֹרִים.

גְּדוֹלָה לְמִגְדּוֹל, וּמָעוֹז וּמִגְדּוֹל
וְחָכְמַת חֲכָמִים, וּבִינַת נְבוֹנִים

רְאוּיָה לְקוֹנָהּ, לְאָבְרָם לְמִקְנָהּ
וּמִפִּיו נִתּוֹנָהּ, לְלֹא אִישׁ הַבְּרִים.

יְהִי נָא רָצוֹן אֵל לְכוֹנֵן אֲרִיאֵל
לְהָשִׁיב לְצָרְיָן, נְקָמוֹת בְּכִלְיוֹן
וְחָכְמוֹת סְתוּמוֹת, בְּרָתוּ חֲתוּמוֹת
יְגֻלָּה לְעַמּוֹ, בְּשׁוּבוֹ לְצִיּוֹן.

3.

4.

קוס חתן לקרא בתורה. קוס במהרה קוס חתן [illegible]
אשכול הכפר. קל כצבי וכשופר בעבודת הקל נורא

קוס במהרה

עוד כנוד

חתן בעיס עלה. ברוך עם אמוני לקרא בספר תורה
לי; יברכך האל משמי עליה כממון ובשם בצריה
ורביה. אשתך תהיה כגפן פוריה, כן יברך גבר
ירא לי

חתן נעים עלה

ישמח חתני בקהל אמוני, ישא ברכה מאת לי:
שדי ימלא תאות לבו. מגן וצנה יהיה מגיבו
ויאר אותו ויישר נתיבו, לגמור ולשמור דרכי לי: ישמח

לראשו יצוה ברכות עצורות, וישא בכל עת
כנהר שלומות; יצא יבא ברכה נושא אצורות
ויבה ויראה ישו עת לי

Nota dei Pizmonim

quelli di פסח sono la prima sera niente. la Seconda [illegible] —
la terza sera zuri [illegible] bacanta. la quarta sera
[illegible] — [illegible] Prima giorno [illegible] — Secondo
[illegible] Terzo mizmor sir veodaa quarto el Eloim
etpalet — la matina Primo giorno el [illegible]
Secondo jechareveno — Terzo jeviani — 4. tora
emet —

Tutti quelli di Purim

שבועות Prima sera niente. Seconda [illegible]
Primo giorno [illegible] — e l'altro non im-
porta — Primo giorno a [illegible] — bi el bi ber
Secondo giorno [illegible] —

סוכות Prima sera niente — Seconda sera
[illegible] — Terza sera e tutti il resto che io
non lo so —

Tutti quelli dei שבת festivi — ~~quelli del~~ Ca

~~Tut~~ quelli di חנוכה che sono due

Tutti quelli de chatanim aguinto
quella del Chatan beressi —

5.

ליד תרוצי

1 ואוינא ליכים אלי	1 Senza ... o sia dittongo
2 והוצאוי את דברי	2 con due dittonghi rima cattiva
3 בבלגן בתוף ונבל	3 con due dittonghi ma vauati
4 כי לא עת כנות אל אבל	4 con un dittongo
5 יצל נא ליר בתמים	5 con un dittongo
6 בעל יערוף אלמים	6 con dittongo in prima Silaba
7 אתן לבת עם תהלים	7 con detto nella Sesta
8 לאל אלר בתפרים	8 con 3. dittonghi rima cattiva
9 בעת צרה ובלבי	9 con 2. la rima non corrisponde
10 אתן מלכה אם יצעי	10 Senza dittonghi
11 קוחי עיר בכל צמדה	11 un Dittongo nella quarta Sillaba
12 מוכקה ועליצה	12 due dittonghi Cattiva rima
13 כי מלכה בכל ימים	13 un dittongo
14 חוננה אבויעים	14 manca una Silaba Cattiva rima
15 היא חכמה על כל אוהבה	15 Senza dittonghi non vie rima
16 אמן כל צהבכינה	16 un dittongo nella prima Silaba
17 צריקה בצדקה	17. cattiva rima
18 מלכינה בתכוינה	18 Cattiva rima.
19 היא כלתי בלמים	19. Senza dittonghi.
20 ובלאל בצהרים	20. Due dittonghi.
21 תתא בכל צהרה	21 un Dittongo.
22 אמה טובה ומה יכיה	22. cattiva rima.
23 כאי נא באי אל עמך	23. Senza dittonghi.
24 ותצבי את הרבך	24 La prima parola è ideale
25 אלבויתך תבי בלאום	25 un Dittongo.
26 עוד והוד בכל יום	26. due dittonghi manca una Silab
27 על בכמא צרם תלבני	27. Senza dittonghi
28 ויסודו חמר יהי	28. un dittongo cattiva rima
29 יחיה אל תורתך	29. questi due versi vanno in
30 ושורר את חוקיתך	30. regola. ma sono in soli.
31 על העיר על העמים	31. Senza dittonghi
ועל כל אבויעים	32. un dittongo rima cattiva
	e termine replicato.

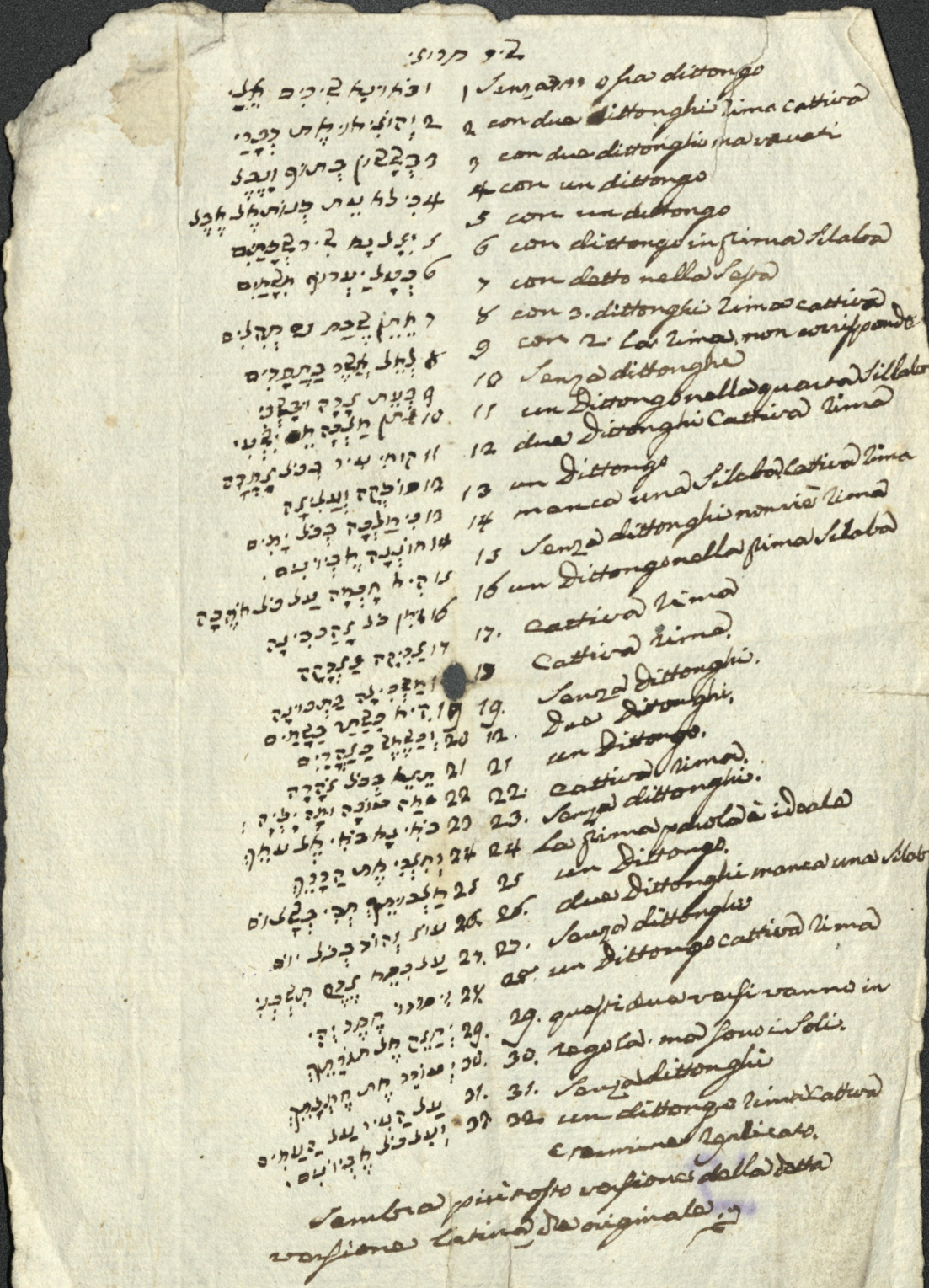

Sembra piuttosto versione della detta versione latina che originale.

את לב אישים רבים עוד הם מִשֵּׁשׁוּ
בחדש השני למנוא תועלת
אמנם אבד שברם וכל תוחלת
שנו בתעייתם אך לא שִׁלֵּשׁוּ

אמר הסיד אחד נלאה נלאתי
לראות תמיד אגל קורא בספר
אחד בלבד משמיע אמרי שפר
כמעט על דבר זה חמה נתלאתי

ולהתעבר על ריב לא לו הדרך
בחר לאמר אדרוש אחר בינינו
יען חרפה היא זו לקהל עמנו
כי יֵאָמֵר זה האיש אין לו ערך

מַעְיָנָיו אֵל כי בלבבו עברו
אך רק רעיו ומיודעיו ידעו
ולאיש אחד כמוהו אז נודעו
אז ביניהם עצה על זה בחרו

למצוא חפצם ראו כי יאות למו
לקנות במחיר ענין זה מדי חדש
יען כל עניני תורת הקדש
קנוא יקנו אותם כל רוצה במו

כמעט על מקנה זה לבם הרימו
יען למצוא אישים רבים חשבו
להיות להם עזרה על מה אהבו
כי על לבם הדבר זה ישימו

אך בָּרוּאֶה שגו כי רב דרשו
גם איש אחד כרצונם לא מצאו
לדרוש האיש נגד חפצמו באו
ממחשבתם זאת אמנם לא משו

אהי קול שיר פעירו
אל פרחק זמרו
אותו כל טוב בשרו
ויברכות אל נורא

נם לכלם תשירו
ובלב תמיד לבדו
עת לם לפיות תאמרו
כרבקם וכשרם



8

נשיר בקול תולה לל שמים
חסד אמת הגדיל עשות עמנו
תורת אמת הואיל ונתן לנו
ברה תמימה היא מאור עינים

בינה בלבנו בטוב עינים
יתן ונם יוסיף ואל כלנו
נשמור אני מצות אשר צונו
מצוה וחוק וכלב ובשמתים

קמא בעזר לי כבר נמרנו
חסדו ובמצ"עא יהי עלינו
עזרו בכל ה"ם רחב ילים

לראות ישועתו מאל שברנו
את מקדשו יבנה ונם יראנו
וינחמנו תוך ירושלים

שיר מורכב משתי תנועות ויתל ושתי תנועות
ויתל ושלש תנועות

8

ਸਭਨਾ ਜੀਆ ਕਾ ਇਕੁ ਦਾਤਾ ਸੋ ਮੈ ਵਿਸਰਿ ਨ ਜਾਈ ॥
ਜਿਨਿ ਕਰਿ ਕਾਰਣੁ ਕੀਆ ਜਿਨਿ ਕਰਣਾ ਮੇਰਾ ਕਰਤਾ ਸੋਈ ॥
ਨਾਨਕ ਬਖਸੀਸ ਨੀਸਾਣੈ ਇਹ ਦਾਤਿ ਜਿਸੈ ਦੀ ਹੋਈ ॥
ਸਭਨਾ ਜੀਆ ਕਾ ਇਕੁ ਦਾਤਾ ਸੋ ਮੈ ਵਿਸਰਿ ਨ ਜਾਈ ॥
ਜਿਨਿ ਕਰਿ ਕਾਰਣੁ ਕੀਆ ਜਿਨਿ ਕਰਣਾ ਮੇਰਾ ਕਰਤਾ ਸੋਈ ॥
ਨਾਨਕ ਬਖਸੀਸ ਨੀਸਾਣੈ ਇਹ ਦਾਤਿ ਜਿਸੈ ਦੀ ਹੋਈ ॥
ਸਭਨਾ ਜੀਆ ਕਾ ਇਕੁ ਦਾਤਾ ਸੋ ਮੈ ਵਿਸਰਿ ਨ ਜਾਈ ॥
ਜਿਨਿ ਕਰਿ ਕਾਰਣੁ ਕੀਆ ਜਿਨਿ ਕਰਣਾ ਮੇਰਾ ਕਰਤਾ ਸੋਈ ॥
ਨਾਨਕ ਬਖਸੀਸ ਨੀਸਾਣੈ ਇਹ ਦਾਤਿ ਜਿਸੈ ਦੀ ਹੋਈ ॥
ਸਭਨਾ ਜੀਆ ਕਾ ਇਕੁ ਦਾਤਾ ਸੋ ਮੈ ਵਿਸਰਿ ਨ ਜਾਈ ॥
ਜਿਨਿ ਕਰਿ ਕਾਰਣੁ ਕੀਆ ਜਿਨਿ ਕਰਣਾ ਮੇਰਾ ਕਰਤਾ ਸੋਈ ॥
ਨਾਨਕ ਬਖਸੀਸ ਨੀਸਾਣੈ ਇਹ ਦਾਤਿ ਜਿਸੈ ਦੀ ਹੋਈ ॥

B

הוּרַק וְהוּצַק חֵן בְּשִׂפְתוֹתֶיךָ
אֶקְרָא לְךָ עַל כֵּן אֲדוֹן הָאָ״רֶשׁ
חָכְמָה וְתוּשִׁיָּה תְלַמֵּד חָרֶשׁ
בִּכְתָבְךָ הַטּוֹב וְעִם שִׁירֶיךָ
אֶל פִּי מְתוּקִים הֵן זְמִירוֹתֶיךָ
כִּדְבָשׁ כְּנוֹפֶת צוּף כְּמֶגֶד גָּרֶשׁ
אֵינָם עֲצַת בִּגְתָן וְלֹא נִיב תָּרֶשׁ
אַךְ טוֹב לְכָל חַי הֵן כְּתִיבוֹתֶיךָ
אֶשְׁאָלְךָ אָמְנָם וְהוֹדִיעֵנִי
לָמָּה לְכָל חָטֵ״ף סְדָרִים אָיִן ?
אַיֵּה הֲדַר הַשִּׁיר ? הֲזֶה הוּא יוֹפִי !
פַּלֵּס תְּנוּעוֹת שִׁיר וְאָפֵס דוֹפִי
גַּם אֵין שְׁמָרִים עוֹד וְנִשְׁאָר יָיִן
תִּמְחוֹל זְדוֹנִי זֶה וְאוֹת חָנֵּנִי

10.

Molt. Ill.re ed Ecc.te Sig.r nis.o Riv.mo,

Auendo già da molti anni smarita la uia conducente
a' monti Parnaso, ed' helicona, non osa più la mia
penna rozza, e mezzo infranta, di ordire, ò per meglio
dire abbozzare uerun Poema, tutta uia per non parere
manchevole alla datagli intentione, apena la presi in
mano, aborti con poco gusto l'annessa sconciatura,
mancante in tutto, e spezialm.te nel senso occorente,
V. S. l'osseruarà, e se con qualche correzione doue
facesse d'uopo gli sembrerà passabile, potrà seruirsene,
pur che io non sia in uerun modo nominato, che è
quanto posso dirgli in tale proposito, e con riu.a deu.ne,
sono quello fui, e sempre sarò,

D. V. S. [illegible]

Fir[illegible] 29 pèu

[illegible]zio, ed obblig.mo Ser.re
[illegible]l Buonaiuto Padoa,

לא מרחבי שדות ולא טוסקאנא
הטורים תיש דאבון הרות
שבת בליוורנו אניר מתות
תוך הסתורות שם בעת בואנה

לא אהבת רעים בבוא לשות
לפם בכבוד מעלה הוכנה
תקנה ותוחלת בעת הוזמנה
גם לא עלות מזל באור זרות

לא מקרובים צוף מני היושר
מתאסמים באים מקום קבוע
לנים בצל תכמה בצל העושר

תשקי ראות רק זרעך זרוע
עין צאצאיך בקשר כושר
אלי לבד עין מקור [illegible]

12.

ג.ג.ל.

הודעה מאת הוצאת בוך־פס בדבר הוצאת ספרים חדשים

הרשימה

ת"א. ק"ס קינג ג'ורג' הוצאת ספרים
לידע הכתב עם שמה של הוצאת ספרים
הנמצא ברחוב ויצמן פינת הרצל.

מאת סופרים.
עם הודעה בדבר מחיר כל ספר וספר

13.

נלעמ ו לורי קלת בקמתי יסתוך ובו קניתי, עד יעבור עם זו תאר קניתי
מתנך תוניס בתשוס מבשתך עם לוטי לתתן, בגדולך נרוצך ירחו כתבן,
בלי ורבנ בתו בתוך מחין, ובורב בתוך הקדוש קחיך:
תומרים תוקנו חק זך תאר בתרתך ביוס בט בניתו, כי לת הביאתחו ורעשתי, בנוך קדוך
כתאר דבדר בין ירן לת קלת בורת הקבוק תל בשובך כלת בדתס
ברוב חסיך תקדש ך כפשט ידין

נקבושך יוס בנלך בסיני. תלתס ותשת תשבי ך, לוך לשתוסך. לת ירך
נס זך לך תלתחר לתשתת לת הקשת בשמ. ל שוח ווכר לבורתך, יוס זבתך בו לקלל
בו יבשבורתך תחורתך ך תמורתך תקורתך

כ יובר יהר בחכתוך יבוויס, ולוך לשתו הכל כטוריס, סוכך לקדר גד'
סדריס. לרישת קדר כלוך תמריס, ושבך שת שבוך ושרבי בקריס.
זך לת תומריס תוקנו בשמת זבשתך נקכס ונשריס, וקורו לשבוך תוריס בתלים
לתוקף תכן זבוך חייס יוסיל לך קתל. זרשך כבדך לרן יהרון בירתלי:
קשוך הקשת בלשך בשתח בחיוך. בכתה גרולקה. קוכך לוס בוקלי
זך לת תומריס קלרה בזוזבך. תבן [redacted]. לרת ך לוכ, הקיך כתיך בישביכל
ובשתרתלי:
קה נת הקורתך. חוץ ובהכתי. רוחי ונשתך. קוחתו ובדכו תל:
כנוא ל ביוס תובך בעוב וכל תיגישך עדילקוריך תחכיתוך לכי לדיר חכי
נס זך גן רעוב כקבכי ך כיכל, יתעוב כתר אייר זר כוקדך לאון זקב,
תורך תחור חק כשס וחק יעב
" כנוא ט בשך לט תזס יבי לוויולשני. יוק ותדמרס בברך יוכבו, חקן
זך לת וכלקו כושס יזעשתו, תתרי קרוזתו קריס יכוכבו
" כנוא ך בקשתי כת קומי תורי. כי נשבר חעך קרשע, וכתלוד חשוע הקבורי,
קומי לבבי בבני יעב. חיך תורך כדבר לוכן כחתך חק נובך. וככלך
זך יבתבן לרך קשרי כליך בחקדך קשרי קוליך בילך הביל נת כל בתרן, ובת יבת תליך

כ"ל ט חקן חק יכי חק בשתך תשבתעח תדרס עלעשל רתבך חלוח קורתך תל
זך חי יבר בבוך בוך לרקיס נקתחיס זבתך לבדכתיס בל חצחוקי השביע
תחע עלוך דל נפח תביון קוזיוס

La Pastorella amante
Pià qui Serena in fronte,
Corre all'usato Fonte
A ricomporsi il Crin.

Escono le greggi al pascolo;
D'abbandonar si affrettono
L'Arene, il Pescator,
L'Albergo il Pellegrin.

Fin quel Nochier Dolente,
Che al Sospirato Lido
Scherno del flutto infido
Naufrago ritornò;

Nel rivederlo placido
Lieto di sciogle l'Ancora,
E rammentar non sa
L'orror che in lui provò.

גַּם הָרֹעָה אֹהַבְתִּי,
בָּרָה וִיפַת הָעַיִן,
וַתָּרָץ אֶל הָעַיִן,
וַתֵּיטֶב אֶת הַשַּׂעַר.

בַּחוּץ יֵצֵא הָעֶדֶר,
לִרְעוֹת מֵיטַב כָּל־שִׂיחַ:
דַּיָּג הַחוֹל יָנִיחַ,
הַהֶלֶךְ אֶת הַשַּׁעַר.

גַּם הַדָּוָה רַב שַׁיִט
כִּי שָׁב לִמְחוֹז הַחֵפֶץ
כִּצְחוֹק זֶרֶם וָנֶפֶץ,
וַיִּבָּהֵל וַיַּעַף;

כִּרְאוֹת גַּלִּים יִשְׁתּוֹקוּ
טוֹב לֵב יִפְרוֹשׁ הַדֶּגֶל,
אַדִּיר יָכִין הָרֶגֶל,
לֹא עוֹד יִזְכּוֹר הַזַּעַף.

E tu non curi in tanto,
Fille, di darmi aita?
Come la mia ferita
Colpa non sia di te?

וָאַתְּ, רָחֵל, תִּכְלָאִי
מִמֵּנִי עֶזְרַת רֶגַע?
כִּמְעַט כִּי זֹאת הַנֶּגַע
אָשָׁם לֹא הִיא אֵלָיִךְ?

Ma se ritorno Libero,
Gl'antichi Lacci a sciogliere,
Nò, che non stringerò
Più fra Catene il Piè.

רַק אִם חָפְשִׁי אָשׁוּבָה,
כִּי כָל־מוֹטָה אַשְׁלִיכָה,
לֹא עוֹד שֵׁנִית אוֹלִיכָה
הָרֶגֶל בִּכְבָלַיִךְ.

Del tuo bel nome amato
Cinto del verde alloro,
Spesso le Corde d'oro
Hò fatto risuonar.

חָגוּר מִצְנֶפֶת יֶרֶק,
לָתֵת לִשְׁמָךְ תִּפְאֶרֶת,
הִנֵּה בִיקַר אַדֶּרֶת
חֶבְלֵי זָהָב הִכֵּיתִי.

Cor se mi sei più rigida,
Vuò che i miei Sdegni apprendano
Del Fido mio servir
Gl'Oltraggi a vendicar.

עַתָּה אִם אַתְּ אָנוּשָׁה,
הוֹאַלְתִּי כִּי הַזַּעַם,
נָקָם יִלְמַד הַפַּעַם,
כִּי בּוּז עָבְדִי קִנֵּאתִי.

Ah nò mio ben Perdona
Questi sdegnosi accenti,
Che sono i miei Lamenti
Segno di un vero Amor.

הֶה לֹא ! טוֹבִי תְּסַלְחִי
אֶת רֹב שִׁיחִי עַד הֵנָּה ,
וְתִלוֹנוֹתַי הֵן הֵנָּה
אוֹת כִּי חִשְׁקִי בֵּל תֵּלַהּ .

S'è tuo Piacer, disprezzami,
Se così vuoi, gradiscimi,
E pietosa, o crudel
Sei l'alma del mio Cuor

תְּבַזֵּינִי , אִם תְּאוַיְלִי ,
תִּרְצֵינִי , אִם תִּכְסוֹפִי ,
תַּחְמְלִי , אוֹ תִּקְצוֹפִי ,
חוֹתֵם לִבִּי אַתְּ סֶלָה .

96

19.

א

שִׁירֵי רְנָנוֹת חֵן אֶפְצַח
לְהוֹד חֶתֶן יָרוֹ נִבְרָה
בְּאוֹר תּוֹרָה יָפְיוֹ בָּרָה
זֶה יוֹסֵף תֹּם יִחֲלֶה נֶצַח
רַבּוֹת שָׁנִים חֶתֶן כַּלָּה

ב

בְּיוֹם שִׂמְחַת סוֹפֵר מָהִיר
בָּחוּר נֶחְמָד כְּנֵן רָוֶה
עִם כַּלָּתוֹ כְּלִי מַדְוֶה
אוֹרוֹ יָהֵל מֵאוֹר בָּהִיר
רַבּוֹת שָׁנִים חֶתֶן כַּלָּה

Yeshiva

47

12.

קריק חסד רני
יען מהרה תראי
יום בא שברך
אל יבא יום שבטך
יסור בסעה יבא שמשאיך
תלקרי עם מלאך לנו
ומהרהלך ישלח ליך

חסד	Misericordia	Vituperio
רני	Canta	Sclama
שברך	Rottura	Speranza
שבטך	Scettro	Bastone
יבא	Verrà	tramonterà
תלקרי	Visitata	Perseguitata
ליך	Messo	Dolore

Di Melcoldj sera uscita di [illegible] a Cre dieci, cioè 11 del mese di [illegible] dell'anno
[illegible] de Riesce li 20 del mese 7bre Anno 1741 naque il [illegible]
e il giouedj secondo giorno di [illegible] fu admesso ab [illegible] Col mezzo della S.ra
Madre Comare E [illegible] Compare egli fu posto nome [illegible]

Le Continue mie [illegible]
Essendo

26 : 1 — 5 3
5 : 7 : 6 : 4
1307 : 10 : 7
196 : 16
1493 : 12 : 6

פה נטמן . נטע נעמן . גזע ישישים . בנן של קדושים החכם
השלם דיין המצויין רמ״ו ורמ״ה הישיש כמוהרר יהודה רפאל
יהושע ממונצילים זצוקל שנתבקש בישיבה של מעלה
ביום (שלא נאמר בו כי טוב) (שני) וי כסליו לשנת תהא נפשו צרורה
בצרור החיים (לפק) ובשנת עג עונה ועמד בתוכה לימי שני חיין

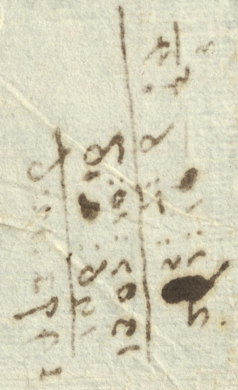




זאת
חנכת המזבח
ביום המשח אתו מאת נשיאי
ישראל
זמם אנטיוכס תפוש חשקנו
נכנס בופר תוך היכל מקדשינו
זהם בית חרף בז ופעזינו
ויהי מעת האל מחץ שוסינו
חשמנים אתו תיבו ויפנוהו
ממכשולים אבן תעב נקוהו
שמן שיעור יום אחד לטבוהו
ימים שבעה לאשון אצלם ליוהו
זאת ח
נכת המ
זבח בי
ום המש
ח אתו
מאת נ
שיאי
ישרא

ואתכם לא אדע את אשר
תעשו בימי שובבותיכם לרעתכם:

ואתה בן אדם אמור אל
בני עמך צדקת
צדיק לא תצילנו
ביום רשעו ורשעת
רשע לא יכשל בה
ביום שובו מרשעתו
וצדיק לא יוכל
בה ביום חטוא:

כי אמרתי אל צדיק
עוז לבטח אתה
ויבטח על צדקתו
כל זכרונות לא תזכרנה
ואתכם לו: את עבורתי

22.

ולעם אשמיע תהלה
כך ולדנה ולהלה
ולגאל אשים מלכי
ואתה קודם נעים
לחור ונער שעשועים
רינה הגינה וחדרי

Nel principio

כעין יצרת אדון הקדש ולהקדש שורות מרננים ויחש שלכים
אל הכרוכה ויתלבן לבי לחוד אדר הזה הזאר

Fine

23.

לא תַּלְוֶה אֶת אָחִיךָ בְּנֶשֶׁךְ. נֶשֶׁךְ כֶּסֶף נֶשֶׁךְ אֹכֶל נֶשֶׁךְ כָּל דָּבָר אֲשֶׁר יִשָּׁךְ. אֶת נָכְרִי תַּלְוֶה לְנֶשֶׁךְ וְאֶת אָחִיךָ לֹא תַּלְוֶה לְמַעַן יְבָרֶכְךָ יְיָ אֱלֹהֶיךָ בְּכֹל מִשְׁלַח יָדֶךָ עַל הָאֲדָמָה אֲשֶׁר אַתָּה בָּא שָׁמָּה לָרֶשֶׁת אֹתָהּ.

כִּי יִמָּכֵר לְךָ אָחִיךָ הָעִבְרִי אוֹ הָעִבְרִיָּה וְעָבַדְךָ שֵׁשׁ שָׁנִים וּבַשָּׁנָה הַשְּׁבִיעִת תְּשַׁלְּחֶנּוּ חָפְשִׁי מֵעִמָּךְ. וְכִי תְשַׁלְּחֶנּוּ חָפְשִׁי מֵעִמָּךְ לֹא תְשַׁלְּחֶנּוּ רֵיקָם. הַעֲנִיק תַּעֲנִיק לוֹ מִצֹּאנְךָ וּמִגָּרְנְךָ וּמִיִּקְבֶךָ אֲשֶׁר בֵּרַכְךָ יְיָ אֱלֹהֶיךָ תִּתֶּן לוֹ. וְזָכַרְתָּ כִּי עֶבֶד הָיִיתָ בְּאֶרֶץ מִצְרַיִם וַיִּפְדְּךָ יְיָ אֱלֹהֶיךָ עַל כֵּן אָנֹכִי מְצַוְּךָ אֶת הַדָּבָר הַזֶּה הַיּוֹם.

[illegible]

[illegible]

[illegible]

ובשלח פרעה את העם
ולא נחם אלהים דרך
ארץ פלשתים כי קרוב
הוא כי אמר אלהים
פן ינחם העם בראתם
מלחמה ושבו מצרימה
ו
ויסע מרפידים ויבא
מדברה סיני ויחן
במדבר ויחן שם ישראל
נגד ההר
ז
ומשה עלה אל האלהים
ויקרא אליו יהוה מן
ההר לאמר כה תאמר
לבית יעקב ותגיד
לבני ישראל
ח
אתם ראיתם אשר
עשיתי למצרים
ואשא אתכם על
כנפי נשרים
ואבא אתכם אלי
ט
ועתה אם שמוע תשמעו
בקלי ושמרתם את

25.

בגמירות בתרועה נגן פטיבו
לכבוד פל רומא רתמן תשירו
תוקף ותגנה לב תכל תסירו
לאמר פאת פאת מיכל תרתיבו

נסי פאל את נמשנו פשיבו
ברמואת אתנו, תסלו פגכירו
כתוני עט אישי כנור פעירו
שית שמתותיכל אשכר פקריבו

לל שלי עתה נשמוך שיתנו
כי נמלאות תתיל יעש עתנו
תכל תתל וכאב ישתור אתנו

ששיט ושתתיט יביא [redacted] אתכלנו
לראות בתפרה את בנין ביתנו
ונאולה וישועה יצמית לנו

26.

אשא קולי לפני אל חי.

ובשיר אפצח לכבוד עדה

שומרת דת מה רב הודה.

שדי יאמר נאכה לחי

ובכל לבי תוך מקדש זה.

אפטיר אעתיר עמול שדי

ברכותיו יריק לבלי די.

אל קהל זה ערבא חוזה

3370
20
101100
5055
842.10
7527.16
5.50
25.5.6

אלי יקר שלי וגם של כולם
כי גם כאן בעמק בזכות כולנו
אל. לפ.ת. את ולם אם.תם

ערכי ענין ערכם בזה אם.תם
לן באותם אפס אתק תשבו
אם תשבו אוק בוק בזכות

אל את אם כבר כ. כתבו. ועכו
אם אחר. בפס אתור ו. כתב
אם. אתרו בכתוב את. שלכו
לם מכתב. כי שאו נאתם.

בן. ינתן עי. וזה. לבקו
אשוב ונם אשתם ונם. באתם.
כי מכתוב אל. אאל רשכו
ענתם. רב. אאל עתאם.

29.

לדוד שלומך אחר חויתי
שרתי לך שיר זה בלב ונפש
אל תרמסהו נא בטיט ורפש
גם כי בלי חן הוא בזה רגיתי

תיתיך שיר לחזות קויתי
אך לא רחיתיו ולחפש חפש
מה זה ועל מה זה בקוצר נפש
הוחל והודע לי כמה שגיתי

מהיר ולא ענל הלא היית
את ידך ויימיך חשכת
מני בחופתי ואיך עשית

ונתיב ידידנו ... אחר דרכת
תמיד ולא עמי ! ומה רחית
ברכתך עפה ולא נרכת

הנה כבוד אומר כלו
אל אחר המו מעי לו

הבנו שם טוב ויפה בין עד
מה קונן (צאנ.) אורוק פ.שע
ותות קשוח קשוח צ.ק.ש.ב.פ.

ילכו ירוק חוש.ק.ס.ר ת מבו
בו .קק.ט בכו ו.כבר תשע
כפו שאין בו תשא שוו ילכו
שנו לו. ום. ומ.ץ צור מלוק.
תוקבק פלק לבט מפ.בן
כ ו.ו.פט הכ.ט ולא בכ.בן
כקטן כיכו א.ש א.א מלוק.
או ת שאוק. אשר שאוק.
ובטוב ו.ום ובטוב שעשה פש.בן
כוע זב. לעקס לבר פט.בו
אתוו צאן קלש.ע נסוק פוזוק.

ואשא תשו. ואוזה בערב.

חנני ע קטן ו. ילכו מכבו.ע
אוכל ילוכבק נטע. נעלי ס

בעצוה זו. ראיתי בדעתי מרקיע לעולם ועל ידי
הפעולה. ולכן מי שיגלה את שיגלה בקורה ובפיהוי ובלון ומי שיעסוק בזה
ומקבל עליו, ואתה שאלת ואיך יתכן שיהיה אותם ואיש שיעשה מעשה
כאלה חוקים. וכן יתכן שהנה כי נסיון אותם ויש שיעשה מעשה
בפיהוי ובלון ומי שיעסוק בזה ומקבל עליו. ואתה שאלת ואיך יתכן שיהיה אותם ואיש שיעשה מעשה
כאלה חוקים. וכן יתכן שהנה כי נסיון אותם ויש שיעשה מעשה
בפיהוי ובלון ומי שיעסוק בזה ומקבל עליו. ואתה שאלת ואיך יתכן שיהיה אותם ואיש שיעשה מעשה
כאלה חוקים. וכן יתכן שהנה כי נסיון אותם ויש שיעשה מעשה
בפיהוי ובלון ומי שיעסוק בזה ומקבל עליו. ואתה שאלת ואיך יתכן שיהיה אותם ואיש שיעשה מעשה
כאלה חוקים. וכן יתכן שהנה כי נסיון אותם ויש שיעשה מעשה
בפיהוי ובלון ומי שיעסוק בזה ומקבל עליו. ואתה שאלת ואיך יתכן שיהיה אותם ואיש שיעשה מעשה
כאלה חוקים. וכן יתכן שהנה כי נסיון אותם ויש שיעשה מעשה

קול מצהלות חומה מאל מריע
חזק כקול שופר כקול הרעם
מאולנה על מה אשר הניע
נעים מבשר טוב ומשיב לעת

מהר וחיש את המאת המריע
אלי יליל אחל ומה הטעם
חומתך היא זו ולי הוליע
על קחתך מר"ט מלאה לעת
בנים בני בנים ומון ועושר
יתן ונם יוסיף אלקי מעל
אל ביתך אחי וטוב ואושר

תבוא במקלש אל ושי בו תעל
עם זר עך לעל בתוט ויושר
מהר בעיר ציון ישורון יעל

32.



33.

33

כתב בעל המאור: ואם יש לומר שהוא ס"ל כמו שכתבו התוספות בשם ר"ת דאפילו בשעת הדחק אין מברכין על הנר של חנוכה אלא בבית שיש בו נר של חנוכה ולא בבית שאין בו נר של חנוכה, ולפי זה אין לברך על הנר של חנוכה בבית הכנסת שאין בו נר של חנוכה, ואין לומר שיש לברך שם מפני שהוא מקום שמתכנסין בו הרבה אנשים ויש בו נר של חנוכה, שהרי אין לברך על הנר של חנוכה שבבית הכנסת אלא אם כן יש בו נר של חנוכה בשעת הדחק

BIBLIOTECA
NACIONAL

371

ואמרתי אתה
יהוה אלהי אשיבה
יהוה את ארוני אשמעה
לדעת זה היה לי
עד בואי אל מקדשי
אבין לאחריתם

אמנם אלהים אך תשיתם
בחלקות תפלם תפילם
איכה היו לשמה כרגע
כלו ספו מבהלות

כחלום מהקיץ אדני
בעירך צלמם תבזה

ויחמץ לבבי וכליותי
אתי ואני תמיד עמך
אחזת בימין יד
בעצתך תנחני
ואחר כבוד תקחני

מי לי בשמים ועמך לא חפצתי בארץ
כלתה שארי וצורי לבבי ומנת לבבי
אלהים לעולם

37.

תל אפבא לשר פבא עלי ארץ שני חרץ

ובן אדם עפרודם בחייו אף במות

לתולדתו במתכונתו בשרושב בשרשרץ

וזה אורח לכל אורח בעם נולד פרוץ פרץ

בכן אניד ואין מגיד שמי דינה בתוך חרץ

בראש קברי ועל בורי בחשפנכל בנות ארץ

38.

בשלום ישבו אוברי זכוביות
ולא יראו מקול חולנה או עכבר
עני קנו לפס תהול לשומר
ופוא קטן וכל אבל ושבר

אנס תרוץ לקראת תרוץ
מה תרוץ כיוצק לגג
בשקט ובנות בל ונכור
כי במתנה נבא לכב

ארמה שיער כמשי אשר בלבין
תחת אשר פיה תמול מוצפב
ואומרה פה של תמורתי
אני של קמת כסף ותת זכב

39

נותן ליעף כח
צורי מעולם אתה
עזרי תהיה מעתה
לשמור את התורה

את יצרי רע לנצוח
חזק לבי ונחני
בנתיב טוב הדריכני
ובדרך הישרה

לבי הואל לפתוח
לקנות חכמת דת יושר
לידע ארחות הכושר
ונתיב התפארה

העת תחיש לצמוח
בה הוד קרן ישענו
את גיל ציון הראנו
נשיר שירי זמרה

מהר עמי באנא אצלי
כי לא תדע מהילד יום
שחר כל בקר בזבולי
העמק משאול נגדי פדיום
דיר דיר קן לאלם, גילה גילה לך אקן, וקראו לילה לאור אקן
לך שוכני מנה, דיר וכו׳

דעו נא כי אני תי
אני אלכורא ואיום
אשרי אדם שומע [illegible]לי
לשקוד על דלקוקו יום יום, דיר וכו׳

אקדמך בנגיכוקי
אפס כי לא יהיה בך אביון
הגר [illegible] אויבי מעלי
טרם אבוא אלשיר ציון, דיר וכו׳

אשלח לך מהר פהוך
לא קדיר עוד בקוך ציון
מהר אביא לך הגואל
וקבנה שיר ציון, דיר,

40

מהר עמי

מהר עמי

איז כאלקינו

מי כאלקינו

נודה לאלקינו

ברוך אלקינו

אתה הוא אלקינו

אתה יקנא

Copiate

פזמון למנחת יום א׳ של שבועות

בי אל דיבר, בי אל דיבר,
יום קרבני על הרמני,
השמע עם קול אלהים,
דובר אנכי ה׳, בי אל וכו׳,

יום עמדתי לקבל דת,
יום עמדתי לקבל דת,
האיר על עבר פני,
ועשרת דברותיו,
דובר באזני ה׳, בי אל דיבר, וכו׳,

44.



43.

45

שיר עורי נא

עורי נא מלכים, כי לא פשמים, עליך עלמים
כי מעז שריך, ירד ובבורך, מגמע בני מים
בניך ינעמן, לבבורות ינעמן, כי אין נס אחד
כי באו פעמים, עברה אף ויעם, מי זה לא יעמד
נכרת נכרע, בנינו רכרת, רועה ישרל,
הכלת כאנך, פיום ולבניך, פייה נגלי,
כבה פיה אומר, מרעה מלך מלכים, לא שרי לעין
עת בא בבבורה פרן ונגף
ובקול מרה נס ירד, ובלב רגז מעמד,
אז אזולתם פכירו, אז נסי לפזכירו
יום שמימי פיאור כמים נפעבו, ולמרכע עלה ויערך מרך
שרך כנים על פארך,
ערוב פשמית פכל, פכה פכבר, פאכם ובפאם ושמין מנסם,
בבשר כל איש לעמם,
מרבה עלה עלימו בא, מסיל ולם, ובאפלם יאיש מושך,
סוף סוף פרן בפם כל מנור רמם,
אז כבאות לא יכאן יען בשמו קראו, וה' לאניהם יומם ולילה,
פולך לנמתם פכרך, לכן נכרע לו ברך, ובקול רנה נשירה,
ונפלון נזכירה,

שירים

פסחכל בשלשה לבריים

מיקה ומיקה פוא מתוסר דען
יתטא וירשיע בעזוף מלת
ישכת ולא יקבור עדי לנלת
עף לעשה ימלה וכוס קובען
מט יום יפיאמון עלי קולען
מחר שלת לא בבריו רלת
יוקש ודוש יודש כפדוש קלת
בפיון בשרו מאכל קולען
עלכן קבור בשקך ומקה באן
גם אן פנון יום יום יפל אוקך
אך מול פני מי עשרוך דיך
נמאס ופן נסכת מקור ילאן
רמה וגוש עפר מקום חנוקך
על כרתך לור יתקו פניך

94

מה שמות הנשים ואשת מי היתה כל אחת מהן:
ויקרא לו את יהוה ויאמר לו איכה את
ויאמר אשה מן הבנות היא לי:
ויהי אשר ילדה את משה ויאמר
אלהים אל משה אהיה אשר אהיה
ויאמר כה תאמר לבני ישראל
את אהיה שלחני אליכם:

| | | |

[illegible] 49

[illegible]

[illegible]

[illegible]

49

Peles

2

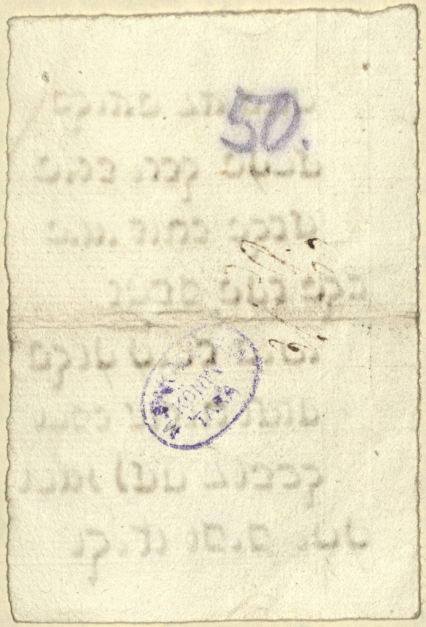
50.

אחי שישו וגילו
לכבוד חתן זמרו
אותו טובות בשרו
יחיה בריא אולם
כלה נאה שבחו
תבלה בטוב ימיה
תראה לבני בניה
חיים עד העולם

Menzini

Poi fà che nel Poema non si trova

Carta Topografica

Se un sospiro un dolce guardo

T. L. C.

Che come può La Rondinella a Rova

anguillara

Pria che'l Ciel fosse

Chiunque sei che ai di godet vaghezza

L. Casoni

Il buon Consiglio è un fortunato dono

abbate Prillo

Che se miri il passato

T. L. C.

Poi che quale fanciullo infermo Langue

Vicini Fola

Suderà Biondo mel L'umil Ginestra

Tasso in amita Sce. 2.

— — — — Torneranno i fiumi

Melosio

Pria vedrassi agghiacciar qual neve il foco

Zappi

Spiegh' Le Chiome irate

Zappi

Contrario affetto il Cor mò assale e stringe

Zappi

Sio mi fermo a pensar

Zappi

Chi sà Chi sà d'un giorno

Crivo di Pers

Lo sfa il Terremoto

Zappi

Pugnar bene spesso entro L'mio core io sento

Zappi

~~Tilli a Lodar Le tue Lettere altere~~

Ceva

quel che rimiran gl'Occhi

Petrarca

Dolor poi che mi meni

18

Monsieur

Monseles

Livourne

M. [illegible] KONYVTARA

2.

אבתם לכוד לר׳ כנה ויטל על ר׳ עקרים נמ״ל

באקוט קרבן עולה אנחה
ונסף ורביעית ההין
אשמוך שיחה בתחנתי
העולה היא לף הה״ין

אביינו אלהינו אתה
יוצר אנחנו הרואר
אתה האב הסבת נשאע
קול שנעת בן הא״ה הא״ה אומר

בקשה זאת זרע קדש
אצבתה ענרכה הא״ה לכם
אם יוסף אז ראה ~~אותה~~ לא א-
-אר לעם נכרי הא״ה לכם

53.

ויכתב בית צפיה
כמוך שאין בפיך לבב
פעמים רבות נתבקש את
ואיך אוכל תאור שיהיה

N° 10 delli sunotati libri segnati a [illegible]
Nome s'ò dati in nota all'altro
applicante

עם הלעורף מים מן בשואב
לבזורים לו יהר
שים מרים היתה בתין
ויציאו לך כי נבוהר

porta
bassa

[illegible]

[illegible]

[illegible]

אך ישרץ לב זה. אפשר שבזאת תצטרף
[illegible] פרק, ברוך ה', תמוך עוד שם על לואי.
שפרץ יאיר, [illegible] שלמה לו.
שם אז בחדר, לשפרץ לו.

61.

60.

57.

25

59.

58.

63.

62.

080

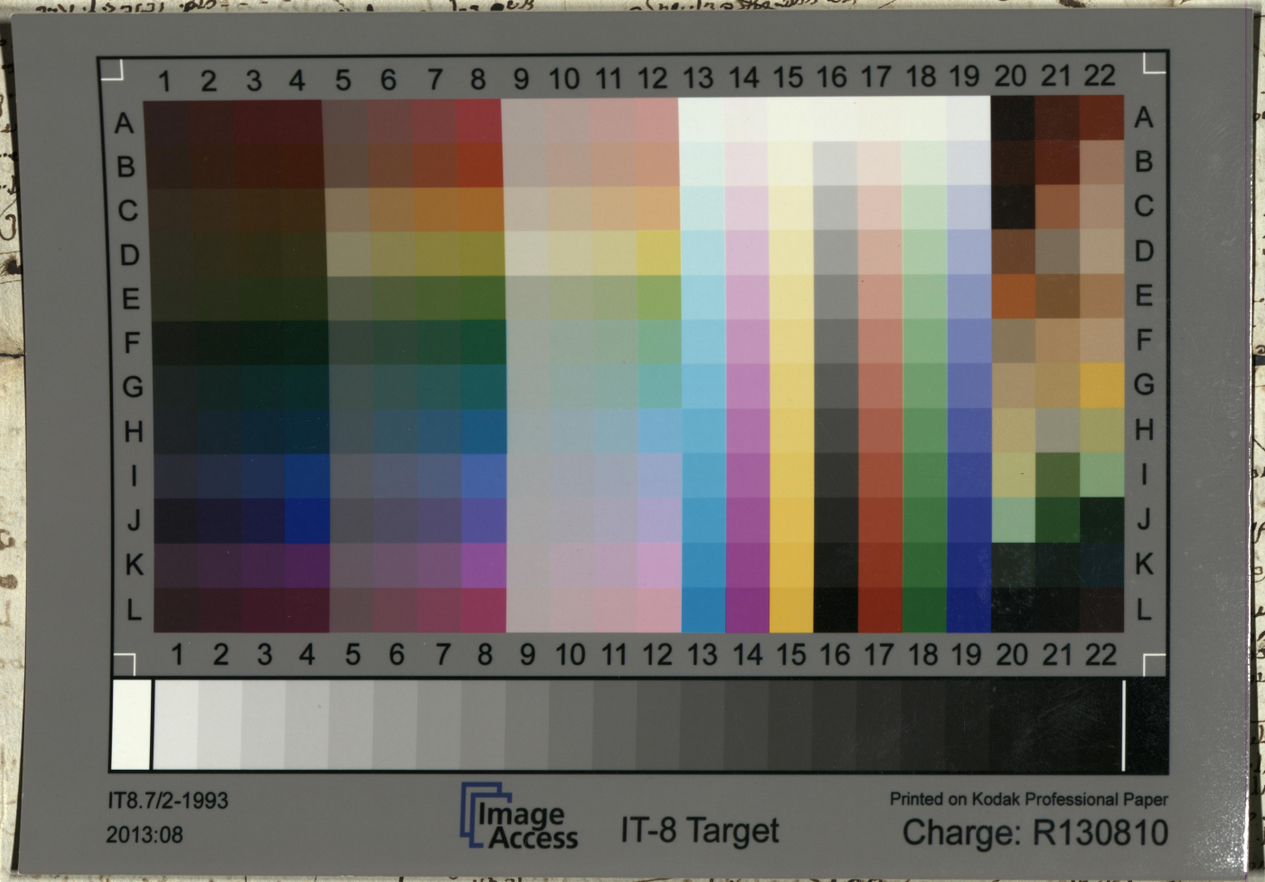

Papír centi 100 Forgalmazza: Civis Papír Irószer Kft.4033 Debrecen, Veres Péter u. 31