Digitized by the Library and Information Centre of the Hungarian Academy of Sciences

MTA 1826 K

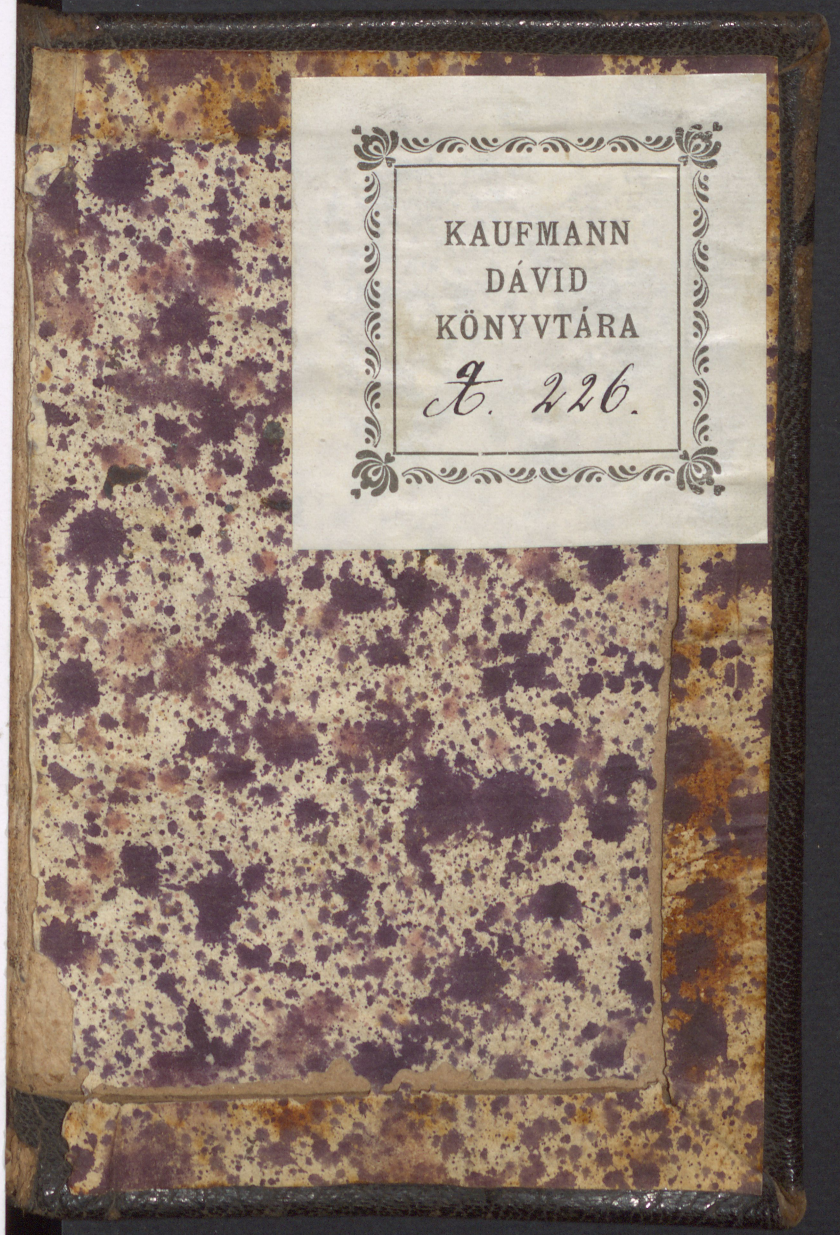

KAUFMANN
DÁVID
KÖNYVTÁRA
A. 226.

922

KÖNYVTÁRA

הקדמה

יאמר כי כן כבר כתוב כי שלוה והשקט ינתן
לישראל בסוף תראה השלם בפועל וברצון
המדרגה אשר הוא והקדמות כלות המדרגה ו
והמדרגה לא הנבואה אין לו הכונה והוא יקרבהו
כמו שלמד וכשנתקיימו לו הנבואה הכתוב מרע
תשובותיו אשר הם כי כאשר המשכן אשר
שלא כיון כי או מתוך לב׳ והתקונים שלם
השבונן שהם התלמיד שלמד לטוב ונער רע ו
כמו הנותן אשר השלמת וכמו השלם אשר
שלם לא יקרו לו ולא יכבו כף הקנין
והנביאים ההם את השל בכבוד ולגנה שלם
אבל לא ישנו כי יש בהם נבואה נהגות
אלהית ורוח ה׳ דבר בם ומלתו על לשונו ונבואת
על פי מין הכוכבים וסוד קדושים ולא רבו
דברים אלהיים לא כי לא יתחייבו בבל קדש
לא כי אם בשוה התשואים במשנתנו כאשר
חבר הרמב״ם ז״ל בנבואות אשר חבר
בשפטינות שתאים אותם לו הנבואות
ראויים להשקיט בבל קדושים בשוה
הנביאים והחוזים אשר נתן להם הבורא
חכמה ונבואה וגלה להם סתרות כבר
של כל ישעיה לנביאים דבר כי אם גלה
סודו אל עבדיו הנביאים
ונקרא שיצף הנבואות. תמה הקדמה זו בבוא

ההשגה

תפלה

להשגת הח״ר ישעיהו :

אל אלקי האלקים ואדוני האדונים האל הגדול
האלהים הגבור הנורא הגבור והנורא
יושב הכרובים באמת ברצונך ובבחר באיתם
נראה בהדר ובזיו לבקש רחמים בהגה
ובתחנונים אלהי כסא כבודך בקירם
בכרובים ובהשתחויה באתי להתחנן לפני
יקר אלהותך שתגלה בחתי הדרך על
בינה ובינות ביאת להורותני ולהשיגני על
סוד שלמה ואחקה בקשתי ותתן חמלה על
הנבואות הלו שנסדרו על פי נביאיך ותוסיף אשר
הודעת ונגלה להם חזיונך ודבריהם כדבר
שנאמר סוד ה׳ ליראיו ובריתו להודיעם
אותם נתן נודע ומכוף ה׳ לבי ולבני אבות
של ארץ שבית המקדש קיים פי נביאיך
ותוסיף להנבאים ובפיך שולים באורים
והתומים ואורים ותומים שעקר לפיות בין
טוב ובין רע ועתה ברוב עונות ופשעים
חרב בית המקדש והנבואה בטלה ואין לנו
לא נביא ולא כהן ולא מגיד להורינו לנו
הדבר כלרינו לכן באתי לפני אלהי ונפשי

תפלה

הקדמה

מהלל ומודה לה' אלקי כי אין לי דרך טובה אחרת
לעשות [illegible] ושמח [illegible] ברחמיך הרבים
עד נגלות פלא מה שאין שום [illegible] כי
אתה בגילות בחרת מכל דבר ולמדת
ולפני [illegible] את דרכיך ואתה אלקי [illegible]
נגלי כדבר שאמר ה' [illegible] וכו'
אתה [illegible] נגלי [illegible] בכל [illegible]
אך נגלות [illegible]: אברך את ה'
אשר יעצני אף לילות יסרוני כליותי:
שויתי ה' לנגדי תמיד כי מימיני בל אמוט:
ויאמר [illegible] לה' אלקי ישראל [illegible] תמיד
עובר [illegible] ושמו [illegible]: ברוך ה'
לעולם אמן ואמן ברוך ה' אשר קדש
שמו [illegible] סודו [illegible] לבראות
כחו וגבורתו בשם ובמאמר מן [illegible]
ובכתב [illegible] הקדוש [illegible]
כבודו תמיד [illegible] ואמר לפני [illegible]
ה' [illegible] עד [illegible]
[illegible]
[illegible]
[illegible]
[illegible]

הקדמה

ב"ה: [illegible]
[illegible]
[illegible]
[illegible] [illegible]

א' [illegible]
פרק א' [illegible]

ב' [illegible]
פרק ב' [illegible]

ג' [illegible]
פרק ג' [illegible]

ד' [illegible]
פרק ד' [illegible]

ה' [illegible]
פרק ה' [illegible]

שער

ו' [illegible]
פרק א' [illegible]

ז' [illegible]
פרק ב' [illegible]

ח' [illegible]
פרק ג' [illegible]

ט'

ט׳ מה יגשר הילד אם יהיה פרנס

פרלוק ד׳ השור

י׳ היאך אוהבין ורעיו שואלים שלו

פרלוק ה׳ השור

תאומים

יא׳ היקח אשה בהפרה או באיחור

פרלוק א׳ התאומים

יב׳ כמה נשים יקח לו בחייו

פרלוק ב׳ התאומים

יג׳ האשה אשר אוהב אם יקחנה

פרלוק ג׳ התאומים

יד׳ האשה הזאת אם הרה או אם לאו

פרלוק ד׳ התאומים

טו׳ ההרה הזאת אם תלד זכר או נקבה

פרלוק ה׳ התאומים

סרטן

טז׳ היו לו בנים זכרים

פרלוק א׳ הסרטן

יז׳ בתולה הנשא יפה באחריתה

פרלוק ב׳ הסרטן

יח׳ היצליח בדרך אשר הוא הולך לו

פרלוק ג׳ הסרטן

יט׳ האיש אשר הולך בדרך אם טוב

פרלוק ד׳ הסרטן

כ׳ השבוי בבית הסוהר מתי יצא

פרלוק ה׳ הסרטן

אריה

כא׳ הימצא חן בעיני השרים והמלכים

פרלוק א׳ האריה

כב׳ מה יהיה אחרית המחלוקת והמלחמה

פרלוק ב׳ האריה

כג׳ הינצח בדין שמחבירו או יתחייב

פרלוק ג׳ האריה

כד׳ היוכלו אויביו להזיק לו אם לאו

פרלוק ד׳ האריה

כה׳ היוכל לנקום אויביו אם לאו

פרלוק ה׳ האריה

בתולה

כו׳ שינוי המקום או הדירה אם טוב

פרלוק א׳ הבתולה

כז בעסק אשר עוסקים אם יעלה לטוב נ״א שעסק

פרלוק ב׳ מהבתולה

כח הפירות עשיר או עני בשנותיו

פרלוק ג׳ מהבתולה

כט מה יהיה חלקו בעולם הזה

פרלוק ד׳ מהבתולה

ל מה יהיה חלקו עם אשתו

פרלוק ה׳ מהבתולה

מאזנים

לא חי או מת האיש שעלה עליו

פרלוק א׳ מהמאזנים

לב בריא או חולה האיש שעלה עליו נ״א אשר עלה

פרלוק ב׳ מהמאזנים

לג חכם או סכל האיש שעלה עליו

פרלוק ג׳ מהמאזנים

לד גבור או חלש האיש שעלה עליו

פרלוק ד׳ מהמאזנים

לה עשיר או עני האיש שעלה עליו

פרלוק ה׳ מהמאזנים

לו

עקרב

לו צדיק או רשע האיש שעלה עליו

פרלוק א׳ מעקרב

לז נאמן או שקרן האיש שעלה עליו

פרלוק ב׳ מעקרב

לח יפה או כעור האיש שעלה עליו

פרלוק ג׳ מהעקרב

לט נכבד או נבזה האיש שעלה עליו

פרלוק ד׳ מעקרב

מ קטן או גדול האיש שעלה עליו

פרלוק ה׳ מעקרב

קשת

מא הכתוב שחייב לאחרים אם יפרענו

פרלוק א׳ מקשת

מב הכתוב שאחרים חייבים לו אם יגבה

פרלוק ב׳ מקשת

מג אם בהכרח או בנדבה שנדר אם ימלאנו

פרלוק ג׳ מקשת

מד הקבוצה לדבר פירושם ופתרון בזה

פרלוק ד׳ מקשת

מה

גורל ה הטלה למך ה

שור

גורל א השור יעקב ו
גורל ב השור יוסף ז
גורל ג השור אהרן ח
גורל ד השור משה ט
גורל ה השור יהושע י

התאומים

גורל א התאומים עתניאל יא
גורל ב התאומים אהוד יב
גורל ג התאומים שמגר יג
גורל ד התאומים ברק יד
גורל ה התאומים גדעון טו

סרטן

גורל א הסרטן יאיר טז
גורל ב הסרטן יפתח יז
גורל ג הסרטן אבצן יח
גורל ד הסרטן אלון יט
גורל ה הסרטן עבדון כ

אריה

אריה

גורל א האריה שמשון כא
גורל ב האריה שמואל כב
גורל ג האריה יואב כג
גורל ד האריה אחיה כד
גורל ה האריה נרפתולה כה

בתולה

גורל א הבתולה דוד כו
גורל ב הבתולה נתן כז
גורל ג הבתולה צדוק כח
גורל ד הבתולה אביתר כט
גורל ה הבתולה בניהו ל

מאזנים

גורל א המאזנים שלמה לא
גורל ב המאזנים שמעיה לב
גורל ג המאזנים יהוא לג
גורל ד המאזנים ליהו לד
גורל ה המאזנים עובדיה לה

עקרב

גורל א העקרב מיכה לו

גורל

פרצוף ב	מעקרב	ליגע	לז
פרצוף ג	מעקרב	יפירגע	לח
פרצוף ד	מעקרב	יונה	לט
פרצוף ה	מעקרב	אוריה	מ

קשת

פרצוף א	מקשת	ישעיה	מא
פרצוף ב	מקשת	הושע	מב
פרצוף ג	מקשת	ירמיה	מג
פרצוף ד	מקשת	ברוך	מד
פרצוף ה	מקשת	נריה	מה

גדי

פרצוף א	מגדי	עמוס	מו
פרצוף ב	מגדי	יחזקאל	מז
פרצוף ג	מגדי	נחום	מח
פרצוף ד	מגדי	חבקוק	מט
פרצוף ה	מגדי	צפניה	נ

דלי

פרצוף א	מדלי	חגי	נא

פרצוף ב	מדלי	זכריה	נב
פרצוף ג	מדלי	מלאכי	נג
פרצוף ד	מדלי	זרובבל	נד
פרצוף ה	מדלי	נחמיה	נה

דגים

פרצוף א	מדגים	הלל	נו
פרצוף ב	מדגים	עזריה	נז
פרצוף ג	מדגים	דניאל	נח
פרצוף ד	מדגים	מרדכי	נט
פרצוף ה	מדגים	עזרא	ס

תם

תהלות נאה ותודות נורא

פרי פיו יקראהו בנגון חן

ליודע ועד [illegible]

יברך בן [illegible] ונשגב [illegible]

[illegible] [illegible] ורחמן [illegible]

[illegible] קרסולי [illegible] אברך

[illegible] [illegible] [illegible] [illegible]

[illegible] [illegible] [illegible]

א

א ויברך אלקים את יום השביעי ויקדש אתו כי בו שבת מכל מלאכתו אשר ברא אלקים לעשות׃

ב ואלה תולדות השמים והארץ בהבראם ביום עשות יי אלקים ארץ ושמים׃

ג וכל שיח השדה טרם יהיה בארץ וכל עשב השדה טרם יצמח כי לא המטיר יי אלקים על הארץ ואדם אין לעבד את האדמה׃

ד ואד יעלה מן הארץ והשקה את כל פני האדמה׃

ה ויצר יי אלקים את האדם עפר מן האדמה ויפח באפיו נשמת חיים ויהי האדם לנפש חיה׃

ו ויטע יי אלקים גן בעדן מקדם וישם שם את האדם אשר יצר׃

ז ויצמח יי אלקים מן האדמה כל עץ נחמד למראה וטוב למאכל ועץ החיים בתוך הגן ועץ הדעת טוב ורע׃

ח ונהר יוצא מעדן להשקות את הגן ומשם יפרד והיה לארבעה ראשים׃

ט שם האחד פישון הוא הסובב את כל ארץ החוילה אשר שם הזהב׃

י והזהב הארץ ההוא טוב שם הבדלח ואבן השהם׃

יא ושם הנהר השני גיחון הוא הסובב את כל ארץ כוש׃

יב ושם הנהר השלישי חדקל הוא ההלך קדמת אשור והנהר הרביעי הוא פרת׃

יג ויקח יי אלקים את האדם וינחהו בגן עדן לעבדה ולשמרה׃

יד ויצו יי אלקים על האדם לאמר מכל עץ הגן אכל תאכל׃

טו ומעץ הדעת טוב ורע לא תאכל ממנו כי ביום אכלך ממנו מות תמות׃

טז ויאמר יי אלקים לא טוב היות האדם לבדו אעשה לו עזר כנגדו׃

יז ויצר יי אלקים מן האדמה כל חית השדה ואת כל עוף השמים ויבא אל האדם לראות מה יקרא לו וכל אשר יקרא לו האדם נפש חיה הוא שמו׃

יח ויקרא האדם שמות לכל הבהמה ולעוף השמים ולכל חית השדה ולאדם לא מצא עזר כנגדו׃

יט ויפל יי אלקים תרדמה על האדם ויישן ויקח אחת מצלעתיו ויסגר בשר תחתנה׃

כ ויבן יי אלקים את הצלע אשר לקח מן האדם לאשה ויבאה אל האדם׃

כא ויאמר האדם זאת הפעם עצם מעצמי ובשר מבשרי לזאת יקרא אשה כי מאיש לקחה זאת׃

כב על כן יעזב איש את אביו ואת אמו ודבק באשתו והיו לבשר אחד׃

כג והיו שניהם ערומים האדם ואשתו ולא יתבששו׃

סדר התשובות

ט׳ הדבר שהאד"ם כל הוא מאד ולא הבקשים
יותר ׳

י׳ הסבה אל הסבה שהיה מבקש לא הגלאים רק
בקנין ובמיתור ׳

יא׳ יה׳ לקשתים טובים מ׳מ׳ בחרותם עלן
קינה והשכבה נישואים ׳

יב׳ מלכה אשר אהבה בה והרה הגלו מהם עיין בתשובה
בעוה"ז והשאת׳

חנוך ב׳

א׳ אהבה הגלות בקנין ורכוש עם הבגד הלכי
נישואים ׳

ב׳ הסתירה שאהבה בה הרוית בה מעש ובקנין
הזכרים

ג׳ הסתירה לקנות הזכרים בלא רינה ולא
הבסר

ד׳ ההלאכה שאהבה עוסק בה מעש הלחם יפה
לו מאום ׳

ה׳ הגלה אשר אהבה שלא לא הניע לף כי אם עיין בתשובה
בקנין ובשורת ׳

ו׳ הגלה היגולה מעש הועלה יש בה והתיצן
בטוב

ו׳

סדר התשובות

ז׳ הדבר באמר בזה יתגלה אבל לא נעשה
כי אם לאחר זמן ׳

ח׳ הדבר בזה יתגלה ביות באורך זמן ׳
ונבוש קרוב גדול ׳

ט׳ הדבר בזה אותו אבל לא בזה באשר
יגורו אנשים ׳

י׳ הדבר שעה"ע טוב הוא אבל לא בשקתשוב עיין בתשובה
והרלה ׳

יא׳ באיש או באשה שאהבה מבקש הגלא
לאחר זמן ובשורת

יב׳ מאלף שאהבה קרובים טוב ובי רשע אבל
מיולדיה שנולדים לו :

אברהם ב׳

א׳ קנין הקרקעות ורבבות הגלות
והריות בטוב בעוה"ז

ב׳ לא גלות בקנין ורכוש אשר הנעשה
לבנו

ג׳ הסתירה שאהבה בה הרוית בה והרהור
בתפלה ׳

ד׳ הסתירה אשר קנית הרוית בה נקהל
בתפלה אם תשוב לאחר זמן

ה׳ ההלאכה אשר אהבה עוסק בה רוות
ובלחה

והלכתה יבא לך מהרה
ו הגולה שאתה שואל עליה היא ולא קרובה
מאד לבא .
ז הגולה היא טובה כי יש עונות אל בורא
החוטא .
ח הדבר הנסתר שאתה חושב יהיה יפה עליך [illegible]
לך :
ט הדבר הזה יתקן ויהיה הרבה [illegible]
ושבור .
י הדבר הזה רובו שקר ולא תחוש עליו כלל
עד זמן רב .
יא הדבר אשר תשאל עליו רע הוא כמו
פשע והזק
יב האשה או האיש אשר אתה מבקש לא
תמצא בקרוב .

יצחק ה

א התבואה הזאת בזאת השנה והמלאכה
ברכה מאד .
ב קנין הקרקע והבהמות אינם טובה
לך כי לא תמצא בו ריוח
ג׳ אתה הולך בקנין וברכוש אשר
תשובה

התשובה והקנאה בלבו ,
ד הסחורה אשר תקנה אותה כי ריוח
גדול יש בה
ה הסחורה אשר קנית חסרה מחברתה אבל
ריוח תשיג
ו המלאכה אשר תעסוק עליה אין לך בה
[illegible] ריוח
ז הנשים אשר שאלת היא קלה ולא [illegible]
ח הגולה היא עולה [illegible]
[illegible] טובה
ט הדבר הזה [illegible] ואין לך
[illegible]
י הדבר הזה לא יתקן ויהיה [illegible]
[illegible]
יא הדבר הזה אמת הוא וברור ולא תשאל
עליו יותר
יב הדבר הזה אשר שאלת עליו טוב הוא
כמו [illegible] .

יעקב ו

א השנה הזאת היא שנה טובה [illegible]
[illegible] והתבואה
ב׳ לא [illegible] בשנה לו כי לא
יפה

יפה עשר בשנה פלורין

ג קנין הבהמות והקרקעות מעשה ריות
יפיפה מאד מאד תצליח

ד לא תלוה תקנה ורכוש אשר תאסוף
כי במהרה הוא לך

ה הסחורה אשר אתה רוצה לקנות אינה
שלא תקנה

ו הסחורה אשר קנית תאחר למכרה כי
יש בה ריוח גדול

ז המלאכה שאתה עוסק בה ריוח ותועלת
תמצא בה במהרה

ח׳ השאלה אשר אתה שואל תעשה ליקח בשמחה
בע״ה

ט הגולה הי׳ גולה שלא תהיה הי״ת
ויהיה טובה לך מאד

י הדבר הזה אם רצוני ירושלים אמונות
לשונים ולשונים

יא הדבר הזה יתקן ויביא להסרה אמנם
שהוא דבר גדול ונפלא

יב הדבר הלזה עשר הוא בבירור והרבה
אנשים יאמינו אותו

יוסף ז׳

א׳

א השמועה זו הבשורה ששמעת
שקר וכזב הוא

ב השנה הזאת יצליח בה מדינותיך והתבואה
במקום הזה

ג התבואה של שנה זו טובה היא
ומבורכת בכל הברכות

ד קנין הקרקעות והבהמות תהיה
והצלחה בהם בע״ה

ה אתה תלוה תקנה ורכוש אשר יבוא
בצרות ותחריה

ו הסחורה אשר שלחת קנה אותה כי
יש בה ריוח

ז הסחורה אשר קנית מכרה תמכרנה
בריוח מעט ובלי טורח

ח המלאכה שאתה עוסק בה לא תראה
הצלחה תמיד

ט השאלה אשר אתה שואל לא תעשה ליקח
כי אם בטורח גדול

י הגולה הי׳ גולה אמנם שהיא שלא תלך
ותקבל אות טובה

יא הדבר הזה יתפרסם ויתקיים לא אחר
מאחר

לאחר זמן ארוכה

יב הדבר הזה לא יתכן להיות עתה אעפ״י
שהוא דבר נקל להיות

אהרן ח

א החברה והשותפות שאתה עושה טוב
לך והצלחה

ב השלום או הבשורה ששמעת אמת היא
ברורה וברור

ג השם לך טובה הכל בחשאי ואחר כך
דבר לך נחת

ד ההצלחה של שם לך לא הכיס תבורכה
ולא תוכל כלל

ה קנין בקרקעות ובבהמות איש טובים
לך והתעסק בהם

ו לא תצליח בקנין ורכוש אעפ״י שאתה חושק
בם הרבה

ז הסחורה שלה לקנות לא תקנה אותה כי
לא תרויח בה

ח הסחורה שקנית לא תרויח בה כלל ואני
ירא שלא תפסיד

ט ההיריון שאתה מבקש תשיג ריוח והצלחה
[illegible]

יצא לך מהם

י השלום הזה עולם אעפ״י שהוא שלום חברים
ותקיים איש טוב

יא הדבר השמחה לסוף יתקיים לך אבל
לאחר זמן ארוכה

יב הדבר הזה לא יתכן להיות עתה
אעפ״י שהוא דבר נקל להיות

משה ט

א השגר הזה יתקיים לפי רצונך ותשתכר
והצל טוב יהיה לך

ב החברה והשותפות אשר הוא לך לעשות
לא יהיה לך טוב

ג השלום או הבשורה הזאת רובה שקר
לא כולה

ד שם לך יפה יוקר בחנויות וריות (נחת)
בחשאי ונחת

ה ההצלחה של שם לך הכיס בנות [illegible]
ונשים אבל לא הרבה

ו קנין בבהמות והקרקעות טוב לך
אבל יותר טוב של קרקעות

ז אתה תצליח בקנין ורכוש כי בלבך
התקבלה ותקוה [illegible]

ס

ח׳ הסחורה שקרה לקנות קנה אותה והרוי׳
כל בעה״ב

ט הסחורה אשר קנית באחרת התחרת
כי ריות גדל הכסף :

י׳ המלאכה אשר אתה עוסק ואחר זמן ת
תצליח בה

יא הפועל אשר אתה שולח הולכת הוא [illegible]
לשלוח בה״ב ׳

יב הכסף הגולה שולח ולקחת לך והתמה
יתן ושלח ׳

יהושע י׳

א אוהבך ורעיך שאתה בוטח בהן נפשך [illegible]
אויביך אוהבים אותך

ב הגבר הזה אשר שלחת עליו יהרס ׳לך [illegible]
ושלמו ולא יאריך ימים

ג החברה והשותפות טוב תעשה אמן
בנפרד מן ינגע אותך

ד השמועה או הבשורה הרבה אותך
האמת טובים בה ׳

ה הנקבה הזאת טובה גדול יהיה אבל היא
בלא תמצא והיון ׳

ו׳ התבואה של זאת השנה תצליח בה ותרויח

הרבה

הרבה בעה״ב ויושעו

ז קנין הקרקעות והבהמות (טוב יבוא) והצלחה
בהם

ח זה הצלחה בקנין הרכוש כי היא גדול
ונעל בידך

ט הסחורה שקרה לקנות לא תקנה אותה
כי אין בה ריות :

י׳ הסחורה שקנית הצלחה בה ותרויח ב
כי עושה בכ״ה

יא המלאכה שאתה עוסק בה לא תרויח
ולא תצליח בה כלל ׳

יב הפועל אשר אתה שולח לא תגיע לידך [illegible]
ולא תשים לבך עליו ׳

ירמיה יא

א אהבה שלך את האשה אשר לא תקח אשר
תהיה בי אם לאחר זמן גדול ׳

ב אוהביך ורעיך אוהבים אותך ואהבה
טובתך ושלומך ׳ [illegible]

ג הגבר הזה יאריך ימים ושלותו בו יולכו
ואוהביו :

ד

ד' המחבר והשותפות אל תשוב עתה כי
לא יהיה לו ריוח
ה השמועה והבשורה שקר היא ואנשים
בדו אותה מלבם
ו השבוי יצאת רעה בעל מירות האין אבל
לא בבואת השנה
ז הבואתה אל שוב זו לא תלית כי ... ה
בשרמון והמצבר
ח קנין הקרקעות והבהמות לא תלית ולא
תרוית בהם
ט מורה תלית בקנין טוב וברכוש טוב
ותן שבח לבוראך
י' הסחורה אשר תרצה לקנות ריוח יהיה לך
בתורתך רב
יא הסחורה אשר קנית לא תרוית בה אמ'
תהיה בידך ורוח רב
יב' המלאכה אשר אתה עוסק בה תלית
בידך והועיל לך מאד

אהוד יב

א ארבעים יום תקח בחייך ותן הנה תהלא
טובה

טובה בידך :
ב אשה תקח בחורה עשירה וטובה ו
והחלא מן ושל טוב
ג אם בנך ורעיך שואלים עליך כמים
פעמים לשנים
ד השער יהיה במחיר ובקניה ובסחורה גדול
תרבה תהלין :
ה המחבר והשותפות טובות לך ותלית
ותרוית בהם ו
ו השמועה או הבשורה אמת שמעת ואת'
רעה לך
ז השבי יצאת טובה, והכורכת והנשים
יהיו בשמחה
ח הבואתה אל שוב זו טובה אבל לא
בכל לא בידנים נפש
ט קנין הקרקעות והבהמות תלית בידך
והצלחת באחרונים
י' לא תלית בקנין ורכוש כי אם בתורה
ובמעשים הרבה :
יא הסחורה אשר תרצה לקנות אותה
והרוית בה בשמחה

M. T. AKADÉMIA KÖNYV-TÁRA

מן ינוקו׳

ח הבשורה או השמועה אחת כאשר שמעת
אותה

ט שנה זו רעה בתבואותיך ושובה בתשואה
ורוח ושמחון

י׳ התבואה של שנה זו לא תלך בחורף כי
אין אחר טוב

יא קנין הקרקעות והבהמות לא תתעסק בהם
כי לא תרויח שמה

יב לא תלך בקנין נכסים [illegible] שהשבח
ותשרת ברכה עליו

[illegible] ט׳

א הדרך בזאת [illegible] בן [illegible] טוב [illegible] מאד

ב האשה בזאת [illegible] הרה [illegible] לא [illegible]
[illegible]

ג האשה שאתה אוהב לא [illegible]
[illegible]

ד אשה אחת תקח [illegible] לו [illegible]
[illegible]

ה [illegible] כי [illegible] תקח אשה כי
אין לו [illegible]

ו אוהביך [illegible] כאוהביך [illegible]
[illegible]

ז [illegible] לא [illegible]

ח התבואה [illegible] טוב והדרך
[illegible] [illegible]

ט השמועה או הבשורה שקר [illegible]
[illegible] אותם

י׳ [illegible] טובה בתבואותיך [illegible] [illegible]
[illegible] ולא [illegible]

יא התבואה של שנה זו [illegible]
בה

יב קנין הקרקעות והבהמות [illegible]
והרויח [illegible]

אייר [illegible]

א [illegible] אשר [illegible] זכרים [illegible]
[illegible]

ב הדרך [illegible] תקח [illegible]

ג אשה זו הרה [illegible] זכר [illegible] [illegible]
[illegible]

ד האשה שאתה אוהב [illegible] והשחת [illegible]
[illegible]

ה אשה אחרת תקח ולא [illegible] בחיים

ו אשה [illegible] תקח [illegible] והשחת [illegible]
טובה

טובה׃

ז אוהביך אומר אוהבים אותך באמת ולא
באמת בלבם׃

ח השאלה הזה אין לו רע טוב ויעשה מהרה
כי בכל כח [illegible]

ט התחברה והשותפות לא תשתדל ותשותפה
כי לא יעשה לך

י השמועה והבשורה אמת היא אבל לא כאשר
שמעת אותה׃

יא שנה זו התבואות והפירות טובות רק [illegible]
[illegible] לא תלונות

יב שנה זו תלונות בתבואות סגרה ובצירות מזון
בזה׃

יפתח י״ו

א החולה הזה יתרפא בשורה [illegible]
מעולם׃

ב הבנים שיהיו לך רובם זכרים ורשתות בכם

ג ההריון הזאת [illegible] זכר [illegible]

ד האשה זו [illegible] הרה לא [illegible]

ה [illegible] אשר אתה אוהב לא [illegible]
[illegible]

ו [illegible] והתלא [illegible]

ז לא [illegible] לא [illegible]
[illegible]

מהרה׃

ח אוהביך ורעיך אוהבים אותך באמת
ומראים לך שהם אוהבים׃

ט השאלה הזה אין לו טוב ויצריך להם
טובים בזה׃

י התחברה והשותפות תשתדל ותשתף כי
הרבה יעשה לך

יא השמועה או הבשורה רובה שקר אבל [illegible]
לא כולה

יב התבואות שנה זו תלונות בחטא ורותן אבל
לא בצירות מזון

אבצן י״א

א הדרך הזו לא הלך כי לא תלכה בה ואינה [illegible]
טובה בעת הזאת

ב החולה הזה יקשה בחוליו ולסוף יתרפא בזה׃

ג [illegible] ותהלא [illegible] הרבה [illegible]
ושובות

ד ההריון הזאת הקשה בלדתה ותוליד בן [illegible]
בן או בת

ה האשה הזאת הרה ויפלה האותיות זכרים
בבטנה

ו האשה אשר אתה אוהב תרצה לך תמיד [illegible]
[illegible]

ז שלש נ״י״ט הקת בתוך ואחת החכם הוליאום
בנין
ח כשהמה הקת אשר לא הפילו נסותם
לפניהם
ט אוהבוך ורעיך אותך שנאו אותך באהבה
שלהם ׳
י המגור בזה לא יתנו יחוס רבים ויהיו בתוכה
השום ׳
יא המחבורה והשוקבות אותך טובות ולא
תושיע כוס ולא הלית
יב השלוש והשבורה אחת פיה רובה אבל
לא כולם ׳

אלול י״ט

א באיש שלו בדרך המדה ישוב בריות נרצה
ונפלאה ׳
ב הדרך בזאת טובה פיה והכן מסוף לאת
כה בבלתה
ג המולה בזה הדרך יחות כי ... כבר עליו מאד
ד רוב בניך זכרונו והרבה חסד כל המות לבו
בשמחה ׳
ה הברה בזאת הארץ והמות הבת ובאחר כה כבה
נראים ׳
ו האיש בזאת איש הרב ובהשבה יורד לו
בזאת

בזאת ׃
ז האיש בזאת שאחר אוהב להאהבה
כי לא הכול בתוקף ׃
ח ארבעים נ״י״ט הקת בתוך ולא רבים
בניהם להושע ׳
ט כשהמה הקת לו איש והשחת האושה
שוריך ׳
י אוהבוך ורעיך אוהבים אותך ואהה אוהב
אותך בתהרה ׳
יא המגור בזה אריך יחוס נשחון מאבי ואחי
וכל קרובינו ׃
יב המחבורה והשותפות טובים לו והלית בהם
כרצונו ׃

מנוח פ׳

א שהבוש בבית הסודר הפרה לא ובמינוסיות
נרולים ׳
ב האיש שלו בדרך לא ישוב כי ... ואחר
זמן ׳
ג הדרך בזאת לקרוב לאת בה כי לא
הלית עליה ׃
ד המולה בזה יאריך חייו עלינו ולבסוף יחות
בהרע מהאוט ׳ נשוי
ה הברה בזאת הלד זכר נשחתו כל קרובינו
עמה

עם אבינו ואמנו :

ישמע' ז ו באשם זו היא הרה ואחר שלם אותו
לשלותו :

ישמע' ח ז רוב בניך יהיו נקבות והלשרף שלהן חזון
ובנים לבן ,

ח האשה שאתה אוהב בגורלך היא לך
זכה בחקתה

ט הרבה נשים תקח בחייך ובשתי בלחות
טובות הרבה

י לא תקח אשה בהשרה כי אם ואחר זמן הרב

יא אוהביך ורעיך שונאיך אורך ובזה ר'
שלא יעבו בשתף

יב השאר הזה שמו יהיה בטוב עד תלי
יהיו ובבחרותו יהיה

ישמעאל כא

א לא תחלה תן בשני לשריך והחליכו כי אין
לך חולי בהם .

ב התבוש בבית הסופר לא ילא תגיס לשולם
כי אם רשעתו :

ג באיש שהלך בדרך ישוב ואחר זמן תוכע
בן דוד :

ד הדרך בזו טובה היא והלך בה ובלות בה
בנע"ה

בנע"ה

ה התולה הזה תהיה יקרבת ויצא מתחר
אשר נדרת

ו רוב בניך יהיו זכרים ולא יהיו בדרכיך
ואתה כנעם בהם

ז הדרך הזאת הלך בה נקביה יהיה
הזוהר חאר ואשת חיל

ח האשה הזאת אינה הרה ולא תהר
עד זמן הרבה

ט האשה שאתה אוהב לא תהיה לך
כי אינה בגורלך

י' אשה אחרת תקח בחייך ותחיה בה
טובות הרבה ,

יא בהתרה תקח אשה יפת תואר ואשת
חיל ,

יב אוהביך ורעיך אוהבים אותך הרבה
ואתה אוהב אותם ,

ישמעאל כב

א אחריה המחלוקת והמלחמה יהיה חזק ולא
ישלחו ולא יעשו מערכה

ב החולה חי ונבור בשני והחליכו ויקבל
כברכת טובות

ג התבוש בבית הסופר לא ילא עד זמן
הרבה ובשוהו נדרו

ד האיש שהלך בדרך. והדרך ישוב בריוח והצלחה וישמחו אוהביו

ה הדרך הזאת לא תלך בה כי יש לסטים ואנשים רעים שם.

ו החולה הזה יוסיף בחליו ואחר ימות

ז הבנים שתוליד תלד זכרים ותלד נקבות ויחיו חמשה בחייך

ח ההריון הזאת תלד שני בנות תאומות ואחת [illegible] [illegible]

ט האשה הזאת הרה היא ויש לה אסטניסות באסטומכא

י האשה שאהבת תבקש ותוסיף לך תבקשנה כי אוהב טובה לך

יא שתי נשים תקח בחייך אחת בתולה ואחת אלמנה.

יב זה הקנין [illegible] [illegible] [illegible] כי [illegible] [illegible]

יואל בני

א הממון שהלך לך עם חבירך תזכה בו כי טענותיך נכונות

ב אחריות המחלוקת והמלחמה יעשו בשרים ולא ישלימו.

ג זה החלום מן השדים והחלומות לא [illegible] יותר [illegible]

ד המלבוש שלבשת לא תבלה בסופו [illegible] [illegible] [illegible]

ה האיש שהלך בדרך אין [illegible] [illegible] [illegible]

ו הדרך הזאת טובה היא והצלח בה כי הלכת לדרכך

ז החולה הזה [illegible] [illegible] כי [illegible] [illegible]

ח הבנים שתוליד רובם זכרים והשאר נקבות

ט ההרה הזאת תקשה בלדתה ותלד תאומים זכרים

י זאת האשה אינה הרה לא [illegible] [illegible] [illegible] ישוב

יא האשה שאהבת דורש [illegible] [illegible] [illegible]

יב שתי נשים תקח בחייך [illegible] [illegible] [illegible] טוב

אחיה בני

א אוהביך תבקש [illegible] [illegible] [illegible]

ב חבירך יזכה [illegible] כי טענותיו נכונות

ג אחריות המחלוקת והמלחמה ישלימו [illegible] באהבה:

סדר התשובות

ד המלא תן בעיני כרית והתשובה ויראו אותה ויכבדוה

ה המכנה בכינוי לא יגיע כי אם לאחר זמן מרובה ובקושי

ו המוציא שם רע בחבירו כעונו יחזור ויפרסם ויגבר אחר תשובתו

ז בורח מהדין מהבת מיעלף שלא הלך כמו שהם (margin: שא דלא)

ח המחלל שם שמים · קשה עונו וכפרתו · הקדמה וישוב לנקמה

ט המבייש ביחיד לא תשוב יכין מה זכר אחר לא לא כבוד

י המכה בפרהסיא הכל קשה ולא יתכפר כי אם זמן מועט

יא המשכיל גם כן עד הפרה בקשה כבר בשנה

יב המשפיל שמכה לרעהו קשה כי מתל שהכבוד שלו בטוב ,

גר החוזר כס

א לא הוכל להזיק מה שלו כי תקנת בם ונכריס מהם

ב מי בעד לא יוכל להזיק תנשא שם לפני כם נכלל מתפיו

ג הבן שאין לו עוד מעזרה לא יכול ויהיה בבנין

ד אחרי בחלוקת ובחלקתם אין נוכלתו החוטא את חרבו :

פ׳

סדר התשובות

ה לא המלא תן בעיני כרית והתשובה כי אין לו חלק בגן

ו המכנה לא יגיע כי אם לרעהו ולבושתו

ז כאיש שבלף בדרך חברה יסוב בדירת ובהלכה

ח קנוי לו בדרך זה שהלכה לו כי עוכר כל דרך

ט המחלל שם חברה יקדמה כי שוב כל בתבתו

י המבייש שיבין לו כובש נקבות ובמלאות שיפשר בחמות לבן .

יא המכה בפרהסיא בקשה לרעהו והוא בכבוד תמיד ,

יב המשפיל הבזות חברה בפה ובהפרס · ודע לו את מחה או שקר ,

דוד כו

א שיעני החקוק או הפורס טובות · יבין לו , בעזר בלבד

ב אויביך · לא תמה · לו והוכל להזיק והראה מה שכך אותך :

ג אויביך פת עני נבש ותקנת · יותר ממך ויכול להזיק כרלונו ,

ד הבן שיש לו עזר מחבירו מעורר הבא בנגבם ואת הממשרך ,

ה אחריות בחלוקת ובחלקתם חברה יקבל כם · עוון מעורר .

ו רעך כי המלא תן בעוני הפריצות ובחלקות כי חלק טוב־בבה

ז המתכוון בביתו מספר חברה · ולא רשע יעזרו

בן

בן ראובן ׃

ח האיש שהלך בדרך לא ישוב כי אם לאחר זמן
גדול ובריאות

ט הדרך הזה שאתה רוצה ללך בה חדל ממנה
כי לא תצליח שם,

י החולה הזה חליו קשה עליו ויגיע לשערי מות
ולבסוף יתרפא

יא רוב בניך יהיו זכרים ונראה בהם בקרוב
לבך ותשמח בהם

יב הפרה הזאת תלד בן וישמחו בו אביו ואמו
ויהיה טוב יהיה לו בשנה ׃

נתן הנביא כו

א העסק שאתה עוסק בו לא תצליח בו לטובה

ב המקנה או הדירה לך תשוב אותו כי לא יפה
בעת

ג אויביך מתקוממים עליך ובעלי זרוע ולא תוכל להזיקם
כי אם בשלום

ד אויביך יפלו תחת ידיך כי נגזר לבאות שהוא

ה הדין שיש לך עם בעל ריבך אתה תהיה זכאי
והוא חייב

ו אחרית החלוקה והמחלוקת יבלעו הנבערים
עם המבולבלים,

ז לא תצא מן השנה הזאת אם על ידי שוחד
ופיוסים ;

ח

ח התבונה בבית הספר יותר זמן הרבה
ללמוד ובתורה גדול

ט האיש שהלך לו במדבר ישוב בריאות ושלמות
ויורד לו .

י הדרך הזאת שתרצה ללך תרויח ותצליח בה
בע"ה

יא החולה הזה לא יקום מן החולי אשר נפל
עליו כי ימות

יב הבנים אשר יהיו לך לאשתך יהיו נקבות וזכרים,

צדוק כהן

א עני תהיה בתחילה ולבסוף תתעשר ותראה
כל תאותך,

ב העסק אשר אתה עוסק ישלם לך לטובה גם אתה
ושלמך יתן לך

ג הנני המקנה והדירה טובה לך לאחר זמן
והצלחת בהם,

ד אויביך רואים תקף ואתה ירא מהם אותם
לא תוכל להזיקם :

ה כי כי אויביך מבקשים להזיקך ויוכלו
להיות אותך בשני רבים,

ו הדין שיש לך עם חבירך אתה תהיה חייב
והוא זכאי,

ז אחרית החלוקה והמחלוקת חברים יקבצו
ויעשו שלום :

ח לא תצא מן השנה הזאת כי אין מזלך עולה
בזה

בזה ׃

ט התבוט אחר זמן הרבה ונודע נדרו ולא חביה
בספר

י האיש שהלך לו אין רשות לשוב ונם נשי נדרו ישוב

יא הברך שאמר הולך לו הם רע לו כי הרבה
לפניו יש עליו ׃

יב המלה הזה צריך בחלון נסותו לחות ופנים
לו הבריכו :

אביתר כט׳

א מזלו בשעת הזה נשלחה תבוא לו בשורה טובה
בלור

נ״א ב אין לו חזל להתעשר אמנם תעורת הרבה עכ״ל
עני הסים כל ימיו ׃

ג השואל שאמר שנוסף לו אחר זמן יעלה
בדרך לטובה ונפלאות

ד שיני המקום או הדירה טוב לו והצלחתו הלא
טוב מאד

ה אויביו לא יוכלו להזיקו לא בגופו ולא בממון כי
מזלו חזק

ו אויביו יפלו תחתיו והוכח להזיקם ולביש אותם
הרבה ׃

נ״א חבריו ז הכן שיש לו עם חבריו תזכה בו ותעלה בו
בעשרותיו ׃

ח אחרים במחלוקת ובמלחמה במושט ינצח ׃

ט

ט המלאה רוץ ושלך טוב בעיני השרים
ובעיני כל אדם ׃

י התבוש בבית בספר מפרס ולא רושם
ויתן שבחלום ׃

נ״א יא האיש אשר הלך בדרך מהרה ישוב
ובשורה טובה יביא

יב קנט לו בדרך מצאת כי טובה היא וכו׳
ימים שלו ׃

בניהו ל׳

א אין חזל טוב עם אשה זו אף רוב
נקים והכאובות ׃

ב מזלו בשעה קשה ורבוב ולרות ינצוף
והכאוס קבל

ג התעשר בחלום ומה״ר קטני כי רצונו
יולו

ד חלל והשואל שאמר שנוסף כי לא יעלה ב
בדרך לטוב

ה שיני המקום או הדירה אינו טובה לו
ולא התעשר בעבורם

ו לא תוכל להזיקך אויביו לא בגופו ולא בממון

ז הדבר האויבים שתבקש להזיקך ותשוב
שהורתה לו ׃

ח הכן שיש לו עם חבריו הוא יזכה בו כי
ים

ז עוד הבית כשהלך והתגרש בשורת כשחו

ירך

ח הרבה תעסוק שאתה עוסק לא ישלם לך
טוב

ט הכבר ושב בביתך כי גיני תקום אינו
טוב לך

י הנביא מאויבך מן התשו כי הם
המבקשים להזיקך ובזה לא יוכלו לך

יא אויביך המבקשים אותך שתמות ואתה לא
תמות ולא ינזקו לך

יב הבין שיש לך עם חבירך משרה תמנו ב
בנפש נפשותם:

עובדיה א

א האיש ששאלת עני הוא ויחזור על פתחי נדיבים

ב האיש ששאלת נבזה הוא ונבזה ילך לעשות

ג האיש ששאלת חכם בינוני הוא והולם שלא
בחכם גדול

ד האיש ששאלת בריא הוא אבל לא בכל
אבריו

ה האיש ששאלת בריא אבל לא בכל אבריו
הוא ואתה שולה ממנו לשמורתו

ו הש״י יביא לך עם אשתך ואהבה גדולה בה

ירמיה

ירמיה

ז הולך בשאלת בינוני והולך טוב בתורתם
ומעשיו

ח עשיר הבית ושלמך הוא כל והשמחה
ירך

ט תעסוק שאתה עוסק בו ישלם בידך טוב
ותגלה עליו

י שיני תקום אין דרך טוב לך ותהיה בטוב
ובשמחה טובה

יא אויביך יפלו תחת ידך ותוכל להזיקם
ולהכשילם

יב אויביך המבקשים להשליך שתמות ואינם
רגלם להזיקך

מיכה א

א האיש ששאלת צדיק וישר הוא רודף צדק עם
הכל

ב האיש ששאלת עשיר הוא ואינו רוצה שיודעו
עשרו

ג האיש ששאלת אינו גבור ולא חזק לא בינוני

ד האיש ששאלת חכם הוא וכל עליו והחשבות

ה האיש ששאלת חולה הוא והרבה ירפא

ו האיש ששאלת חי הוא לא שלה ונבראות
ובבריאות

ל

ז אין לך מזל טוב עם אשתך ולא תתעשר כל
ימיך שלום

ח מזלך בשנה טוב בגלות ותמכור ותרבה בכלין
סחורה

ט עושר בינוני תהיה כל ימיך ותרויח כל
לרבות כל טורח

י בעסק שאתה עוסק בו לא יעלה בידך לטובה
ולא הצלחה

יא שיני המקום אז דירה אחרת טוב לך ולא תהיה
מתקומם

יב אויביך מלקים ועיני בהם ולא תוכל להם
כי אתה בתחבולות

לרישקין לז'

א פא"ש שע"ע נאמן הוא ובגלל סוד נגלה את
תכונתו

ב פא"ש שע"ע רשע נמהר הוא ובגלל תיועם
ותחשב לברע

ג פא"ש שע"ע מתעשר הוא ואין לו

ד פא"ש שע"ע איש נבזה לא מאד ובגלל
התבוללות

ה פא"ש שע"ע טוב הוא בטבעו ואין לו נחמה
כלל

ו פא"ש שע"ע בריא בגופו ותמיד באיבריו
מין מאחר

ז פא"ש שע"ע מת הוא ופתאום מת מחמת חרפה
ושוב לך

ח מ"ש יהיה לך עם אשתך ולא תחסר כל
צפיותך שלום

ט מזלך בשנה קשה ויגיע לשבר גדול ותחשבותיך
חרובות

י עני תהיה בראשית ימיך ואחרית שגי
עושר

יא בעסק שאתה עוסק בו טוב הוא ויעלה
בידך לטובה

יב שיני המקום ודירה טוב לך ותצליח מעלות
לבך לטובה

יהודה דקל לו'

א פא"ש שע"ע בטוח או שחור ברגשי ומזלו נא פוש ושחור
תקין

ב פא"ש שע"ע זקן הוא בולם רבוא חולה סוד

ג פא"ש שע"ע לרים בגופו הוא ותרחק את פנטרות

ד פא"ש שע"ע עשיר הוא ועושרו אינו חשוב
ירוי

ה פא"ש שע"ע נבוך הוא ובגלל תורה גדולה

ו פא"ש שע"ע חכם הוא בטבעו ובגלל מחשבות

ז פא"ש שע"ע חולה ובסכנה גדולה וה' יעזרהו

ח האיש שש״ע חי הוא ואחר בא לפסוקי אמ
אמת דברי׳
ט אין זכאי טוב עם משתך כי אין לך שלום
שלום לטוב
י חלף השאלה טוב הוא והראה טובה בשולחן
ובמושבו [illegible]
יא העשיר הזה יהיה בחיים ואחר כך ירד
מנכסיו והלך לבריות
יב הרבה [illegible] השאלה שאתה שואל עליו בן
כי לא יעשה טובה

יונה ט׳

א האיש שש״ע נרדף הוא ורודף את הבריות
לפתותם
ב האיש שש״ע יהיה חוזר הוא ושונא כנוסים
ג האיש שש״ע אחיו הוא ושונא משקרנים
הרבה
ד האיש שש״ע רשע הוא ובטל מחשבות רעות
ה האיש שש״ע עני הוא אבל תקוה והרבה יעלה
לגדולה
ו האיש שש״ע איננו נכבד והראה שלא יהיה נכבד
נדל
ז האיש שש״ע חכם ונבון הוא ונולד מחכמים
ומקהלים
ח האיש שש״ע בריא [illegible] ויהיה בעל אוצרות

M.T. AKADEMIA KÖNYVTÁRA

ט האיש שש״ע חלה הוא ונפל זמן ארוך
י חייו יש לו עם אשתו וראה חיים עם האשה
אשר אוהבת
יא חלף השאלה ביניני [illegible] לו למזל ואכול ובנה
הבית
יב העשיר הזה כל ימיו והקבן [illegible] בין ב
בלבד בין בשלום

אוריה ח׳

א האיש שש״ע קטן הוא ונקודתו בקודש הקודש
ב האיש שש״ע נבזה הוא בעיניו והרבה שונא נ״א נבזה
ונשפל
ג האיש שש״ע איננו יהיה חוזר לו שמור ולא לבו
לא בעיניו
ד האיש שש״ע שקרן הוא ובטל מחשבותיו והרבה
ה האיש שש״ע לריק הוא ונבזי ארצו מדברים
דברים
ו האיש שש״ע עשיר הוא ובמהרה ירד מנכסיו
ז האיש שש״ע חלש הוא ובמהרה {ירד מנכסיו}
יקרא בשלום
ח האיש שש״ע חי הוא ובמהרה יבא ויראהו
ט האיש שש״ע חלה הוא ואין לו גבורה כלל נ״א לבוש
י האיש שש״ע חכם בעיניו איש כסיל הוא

יא הרואה קשה עם אשתו ובשתבה ניגרף
ניט׳ב לו
יב הרואה בשה״ל קשה אבל בשוב״ב הרואה טוב
לנפשו

ישעיה מא

א כתוב אשר שלך בהרה המרעת והראם
טוב בשלחו.
ב הא״ש שש״ע נבבה הוא חאר ואוהב את
הבבורות
ג הא״ש שש״ע גדול הוא וגדול איברי׳ם גדולי׳ם
ושובי׳ם
ד הא״ש שש״ע בשור הוא ושמני׳ שחורות
ושני׳ גדולות
ה הא״ש שש״ע נאמן הוא ונושא הבני׳ם
גדולת אמת
ו הא״ש שש״ע בינוני לא לרוך ולא רשע ושונא
את הבריות
ז הא״ש שש״ע עני הוא והחזיר על מקרה
נכ׳רי׳ם
ח הא״ש שש״ע נבער הוא הרבה ולא לב
אבי׳ו
ט הא״ש שש״ע חכם הוא ויודע בשמות
העול׳ הרבה
/.

י הא״ש שש״ע ברי׳א הוא בגופו וחזק בכל
איבריו
יא הא״ש שש״ע חם הוא והרבה קשות
חייתו
יב הרואה לו עם אשתו מרף יהי׳ שמחה
וטוב לו:

הושע מב

א כתוב שמחו׳ מי׳בי׳ם לו הה״אש [illegible]
כי לא מרשיע.
ב כתוב שלו לא הסרע [illegible] ארוך מרוב
מהרונו.
ג הא״ש שש״ע בינוני לא קטן ולא גדול ואלבשתי
ארוכות
ד הא״ש שש״ע נבוה הוא ואוהב הזרה
ה הא״ש שש״ע לבו הוא קואר לאור ארחות שם
לבו שינים.
ו הא״ש שש״ע נאמן הוא והכסה סודות [illegible]
ז הא״ש שש״ע רשע גדור ולא יתן חמשה
לפרש.
ח הא״ש שש״ע עשיר הוא ונעשרו באחרונה
ולב שרוף.
ט הא״ש שש״ע חם הוא ואין לו נכרה ויש לו
לב גדול
י הא״ש שש״ע חכם הוא בקבלה ולא בהם
שהומים את עולם

יא האיש שנז׳ חולה הוא והמכה נחלה

יב האיש שנז׳ תם הוא והפרה הטהור שהוציאו

ירמיה חי

א׳ האובדה והנבואה תהרה המלאכים בשחר
נראין׳

ב הכתוב אשר מ׳ב׳ס לו תהרה ׳תרשנו כמ׳
רלוית׳

ג הכתוב שע׳ה לא הסמיך למרוש שבר זרון
אבוף ובקושי נראה

ד׳ האיש שנז׳ קטן הוא וקורותיו קלרה׳

ה האיש שנז׳ לא נהנה ולא נתבר ניגל
מרוב טובתו׳

ו׳ האיש שנז׳ בשרי״ ושאנו כמו הקרוב
ושערותיו נפות׳

ז האיש שנז׳ זקן הוא ונפה׳ לסבא שהוציא

ח האיש שנז׳ לנין נחור הוא ונחל חסר׳
לשני׳

ט האיש שנז׳ לא עשיר ולא עני והקברים
משכל:

י׳ האיש שנז׳ נער הוא ואין לו לב בחכמה #

יא האיש שנז׳ # ושפט ירעין שטותו

יב האיש שנז׳ בריא׳ מת׳ ומנפה בבגד
חדש׳

ברוך

ברוך חר

א פירוש ופתרון הבוקע אמרי עורתהרב׳
שלם׳

ב׳ האחבה או הנבואה המלאכים אחר שבק״אש
חתוב

ג הכתוב שע׳ה הוא לא ׳פרשנו כי אם
בשורר נראה שפני׳:

ד הכתוב שע׳ה הפרשה לאחר זרון ב
בשחרה׳

ה׳ האיש שנז׳ נראה הוא ושלו אי׳כר׳ים נ׳ס׳ם

ו האיש שנז׳ נכבד הוא והכבד אתכל
הבריות בשחר

ז האיש שנז׳ בינוני הוא לא ׳טב הרבה ולא
כגשר מאד׳

ח האיש שנז׳ נאמן הוא וארש טוב מאד ובשלו
סוד׳

ט האיש שנז׳ רשע הוא והראה שלתן
לכים׳

י׳ האיש שנז׳ עני הוא ולאמתו בחולה
יינו להעשיר׳

יא האיש שנז׳ חלש הוא ויש לו נכורת
לב נראה׳

יב האיש שנז׳ חכם הוא בבינה ורורק
אחרי החכמות:

גדליה מ׳ה

א אחרית הדבר הזה ׳ה׳ה שלום ב׳ד
התקשה

ג ויאמר אליו ה׳ עוד קרא לו אמי כי עוד מעט
פקד את דמי יזרעאל על בית יהוא והשבתי
ממלכות לבית ישראל: ד והיה ביום ההוא
ושברתי את קשת ישראל בעמק יזרעאל:
ה ותהר עוד ותלד בת ויאמר אליו קרא שמה
לא רחמה כי לא אוסיף עוד אוסיף לרחם
לבית ישראל כי נשא אשא להם: ו ותגמל
את לא רחמה ותהר ותלד בן: ז ויאמר קרא
שמו לא עמי כי אתם לא עמי ואני לא אהיה
לכם: ח ויהי אחר גמל את לא רחמה ותהר
ותלד בן: ט ויאמר קרא שמו לא עמי כי
אתם לא עמי ואני לא אהיה לכם: י והיה
מספר בני ישראל כחול הים אשר לא ימד
ולא יספר והיה במקום אשר יאמר להם לא
עמי אתם יאמר להם בני אל חי: יא ונקבצו
בני יהודה ובני ישראל יחדו ושמו להם
ראש אחד ועלו מן הארץ כי גדול יום יזרעאל:

ב אמרו לאחיכם עמי ורחמה לא רחמתי:
ב ריבו באמכם ריבו כי היא לא אשתי ואנכי
לא אישה ותסר זנוניה מפניה ונאופיה מבין
שדיה: ג פן אפשיטנה ערומה והצגתיה כיום
הולדה ושמתיה כמדבר וכארץ ציה והמתיה
בצמא: ד ובניה לא ארחם כי בני זנונים הם:
ה כי זנתה אמם הבישה הורתם כי אמרה
אלכה אחרי מאהבי נתני לחמי ומימי צמרי
ופשתי שמני ומשקי: ו לכן הנני שך את
דרכך בסוכיך וגדרתי את גדרה ונתיביה לא
תמצא: ז ורדפה את מאהביה ולא תשיגם
ובקשתם ולא תמצא ואמרה אלכה ואשובה
אל אישי הראשון כי טוב לי אז מעתה:
ח והיא לא ידעה כי אנכי נתתי לה הדגן
והתירוש והיצהר וכסף הרביתי לה וזהב
עשו לבעל: ט לכן אשוב ולקחתי דגני בעתו
ותירושי במועדו והצלתי צמרי ופשתי לכסות
את ערותה: י ועתה אגלה את נבלתה לעיני
מאהביה ואיש לא יצילנה מידי: יא והשבתי
כל משושה חגה חדשה שבתה וכל מועדה:
יב והשמותי גפנה ותאנתה אשר אמרה אתנה
המה לי אשר נתנו לי מאהבי ושמתים ליער
ואכלתם חית השדה: יג ופקדתי עליה את
ימי הבעלים אשר תקטר להם ותעד נזמה
וחליה ותלך אחרי מאהביה ואתי שכחה
נאם ה׳: יד לכן הנני מפתיה והולכתיה
המדבר ודברתי על לבה: טו ונתתי לה את
כרמיה משם ואת עמק עכור לפתח תקוה
ועניתה שמה כימי נעוריה וכיום עלותה
מארץ מצרים: טז והיה ביום ההוא נאם ה׳
תקראי אישי ולא תקראי עוד לי בעלי:
יז והסירותי את שמות הבעלים מפיה ולא
יזכרו עוד בשמם: יח וכרתי להם ביום ההוא
ברית עם חית השדה ועם עוף השמים ורמש
האדמה וקשת וחרב ומלחמה אשבר מן הארץ
והשכבתים לבטח: יט וארשתיך לי לעולם
וארשתיך לי בצדק ובמשפט ובחסד וברחמים:
כ וארשתיך לי באמונה וידעת את ה׳: כא והיה
ביום ההוא אענה נאם ה׳ אענה את השמים
והם יענו את הארץ: כב והארץ תענה את
הדגן ואת התירוש ואת היצהר והם יענו את
יזרעאל: כג וזרעתיה לי בארץ ורחמתי את
לא רחמה ואמרתי ללא עמי עמי אתה והוא
יאמר אלהי:

ג ויאמר ה׳ אלי עוד לך אהב אשה אהובת
רע ומנאפת כאהבת ה׳ את בני ישראל והם
פונים אל אלהים אחרים ואהבי אשישי ענבים:
ב ואכרה אותה לי בחמשה עשר כסף וחומר
שעורים ולתך שעורים: ג ואמר אליה ימים
רבים תשבי לי לא תזני ולא תהיי לאיש
וגם אנכי אליך: ד כי ימים רבים ישבו בני
ישראל אין מלך ואין שר ואין זבח ואין
מצבה ואין אפוד ותרפים: ה אחר ישבו בני
ישראל ובקשו את ה׳ אלהיהם ואת דוד
מלכם ופחדו אל ה׳ ואל טובו באחרית הימים:

ד שמעו דבר ה׳ בני ישראל כי ריב לה׳
עם יושבי הארץ כי אין אמת ואין חסד ואין
דעת אלהים בארץ: ב אלה וכחש ורצח וגנב
ונאף פרצו ודמים בדמים נגעו: ג על כן
תאבל הארץ ואמלל כל יושב בה בחית
השדה ועוף השמים וגם דגי הים יאספו:
ד אך איש אל ירב ואל יוכח עם כמוך ריבי
כהן: ה וכשלת היום וכשל גם נביא עמך
דמיתי אמך: ו נדמו עמי מבלי דעת כי אתה
הדעת מאסת ואמאסך מכהן לי וישכח תורת
אלהיך אשכח גם אני בניך: ז כרבם כן חטאו
לי כבודם בקלון אמיר: ח חטאת עמי יאכלו
ואל עונם ישאו נפשם: ט והיה כעם כן כהן
ופקדתי עליו את דרכיו ומעלליו אשיב לו:
י ואכלו ולא ישבעו הזנו ולא יפרצו כי
את ה׳ עזבו לשמר: יא זנות ויין ותירוש
יקח לב: יב עמי בעצו ישאל ומקלו יגיד לו
כי רוח זנונים התעה ויזנו מתחת אלהיהם:
יג על ראשי ההרים יזבחו ועל הגבעות יקטרו
תחת אלה ולבנה ולבונה כי טוב צלה על כן
תזנינה בנותיכם ועל כלותיכם תנאפנה:
יד לא אפקוד על בנותיכם כי תזנינה ועל
כלותיכם כי תנאפנה כי הם עם הזנות יפרדו
ועם הקדשות יזבחו ועם לא יבין ילבט:
טו אם זנית אתה ישראל אל יאשם יהודה
ואל תבאו הגלגל ואל תעלו בית און ואל
תשבעו חי ה׳: טז כי כפרה סררה סרירה
עתה ירעם ה׳ כבר ברחב: יז חבור עצבים
אפרים הנח לו: יח סר סבאם זנה זנו אהבו
הבו קלון מגניה: יט צרור כנפיה בה ויבשו
מזבחותם:

ה שמעו זאת הכהנים והקשיבו בית ישראל
ובית המלך האזינו כי לכם המשפט כי פח
הייתם למצפה ורשת פרושה על תבור:
ב ושחטה שחטים העמיקו ואני מוסר לכלם:
ג אני ידעתי אפרים וישראל לא נכחד ממני
כי עתה זנית אפרים נטמא ישראל: ד לא
יתנו מעלליהם לשוב אל אלהיהם כי רוח
זנונים בקרבם ואת ה׳ לא ידעו: ה וענה גאון
ישראל בפניו וישראל ואפרים יכשלו בעונם
יכשל גם יהודה עמם: ו בצאנם ובבקרם
ילכו לבקש את ה׳ ולא ימצא חלץ מהם:
ז בה׳ בגדו כי בנים זרים ילדו עתה יאכלם
חדש את חלקיהם: ח תקעו שופר בגבעה
חצצרה ברמה הריעו בית און אחריך בנימין:
ט אפרים לשמה תהיה בתוכחת בשבטי
ישראל הודעתי נאמנה: י היו שרי יהודה
כמסיגי גבול עליהם אשפוך כמים עברתי:
יא עשוק אפרים רצוץ משפט כי הואיל הלך
אחרי צו: יב ואנכי כעש לאפרים וכרקב לבית
יהודה: יג וירא אפרים את חליו ויהודה את
מוסרו וילך אפרים אל אשור וישלח אל מלך
ירב והוא לא יוכל לרפא לכם ולא יגה מכם
מוסר: יד כי אנכי כשחל לאפרים וככפיר
לבית יהודה אני אני אטרף ואלך אשא ואין
מציל: טו אלך אשובה אל מקומי עד אשר
יאשמו ובקשו פני בצר להם ישחרונני:

ו לכו ונשובה אל ה׳ כי הוא טרף וירפאנו
יך ויחבשנו: ב יחיינו מיומים ביום השלישי
יקימנו ונחיה לפניו: ג ונדעה נרדפה לדעת
את ה׳ כשחרו נכון מוצאו ויבא כגשם לנו
כמלקוש יורה ארץ: ד מה אעשה לך אפרים
מה אעשה לך יהודה וחסדכם כענן בקר
וכטל משכים הולך: ה על כן חצבתי בנביאים
הרגתים באמרי פי ומשפטיך אור יצא:
ו כי חסד חפצתי ולא זבח ודעת אלהים
מעלות: ז והמה כאדם עברו ברית שם בגדו
בי: ח גלעד קריית פעלי און עקבה מדם:
ט וכחכי גדודים איש חבר לכהנים דרך
ירצחו שכמה כי זמה עשו: י בבית ישראל
שעריה ראיתי שם זנות לאפרים נטמא
ישראל: יא גם יהודה שת קציר לך בשובי
שבות עמי בעת אשוב אתה אחי ורפאתי
את ישראל ונגלה אפרים ורעת שמרון כי
עשו שקר וגנב יבוא פשט חוץ: ב ולא יאמרו
בלבבם כל רעתם זכרתי עתה סבבתם עלילותם
נגד פני היו: ג ברעתם ישמחו מלך ובכחשיהם
שרים: ד כלם מנאפים כתנור בוער מחמם
מלת מבצק עד חמצתו: ה יום מלכנו החלו
שרים חמת המלך משך יד לצים: ו כי קרבו
כתנור לבם בארבם כל הלילה נעם בקר הוא
בוער כאש להבה: ז כלם חמים כתנור ואכלו
את שפטיהם כל מלכיהם נפלו אין בם קורא
אלי: ח אפרים בעמים הוא יתבולל אפרים
היה עגה בלי הפוכה: ט אכלו זרים כחו
וגם שיבה זרקה בו ולא ידע: י וגאון ישראל
בפניו ענה ולא שבו אל ה׳ אלהיהם ולא
בקשוהו בכל זאת: יא והיה אפרים כיונה
פתיה אין לב מצרים קראו הלכו אשור:
יב בלכתם אפרוש עליהם רשתי כעוף השמים
אורידם כשמוע לעדתם: יג אוי להם כי נדדו
ממני שד להם כי פשעו בי ואני אפדם
ודברו עלי כזבים: יד ולא זעקו אלי בלבבם
כי יילילו על משכבותם לדגן ותירוש יתגודדו
עלי יסורון: טו ואני יסרתי חזקתי זרועתם
ואני עלי רעה יחשבו: טז ישובו לא על
על כן יפלו בחרב שריהם מגבעתם לזעם
לשונם זאת להם לעג בארץ מצרים:

ח אל חכך שופר כנשר על בית ה׳ יען
עברו בריתי ועל תורתי פשעו: ב לי יזעקו
אלהי ידענוך ישראל: ג זנח ישראל טוב
אויב ירדפו: ד המה המליכו ולא ממני
השירו ולא ידעתי כספם וזהבם עשו להם
עצבים למען יכרת: ה זנח עגלך שמרון
חרה אפי בם עד מתי לא יוכלו נקיון:
ו כי מישראל והוא חרש עשהו ולא אלהים
הוא כי שבבים יהיה עגל שמרון: ז כי רוח
יזרעו וסופתה יקצרו קמח אין לו צמח בל
יעשה קמח אולי יבלענו זרים: ח נבלע
ישראל עתה היו בגוים ככלי אין חפץ בו:
ט כי המה עלו אשור פרא בודד לו אפרים
התנו אהבים: י גם כי יתנו בגוים עתה אקבצם
ויחלו מעט ממשא מלך שרים: יא כי הרבה
אפרים מזבחות לחטא היו לו מזבחות לחטא:
יב אכתוב לו רבו תורתי כמו זר נחשבו:
יג זבחי הבי יזבחו בשר ויאכלו ה׳ לא רצם
עתה יזכר עונם ויפקד חטאתם הם מצרים
ישובו: יד וישכח ישראל את עשהו ויבן
היכלות ויהודה הרבה ערי מבצר ושלחתי
אש בעריו ואכלה ארמנותיה:

ט אל תשמח ישראל אל גיל כעמים כי
זנית מעל אלהיך אהבת אתנן על כל גרני
נתן: ב גרן ויקב לא ירעם ותירוש יכחש
בה: ג לא ישבו בארץ ה׳ ושב אפרים
מצרים ובאשור טמא יאכלו: ד לא יסכו
ליין לה׳ ולא יערבו לו זבחיהם כלחם אונים
להם כל אכליו יטמאו כי לחמם לנפשם לא
יבוא בבית ה׳: ה מה תעשו ליום מועד
וליום חג ה׳: ו כי הנה הלכו משד מצרים
תקבצם נף תקברם מחמד לכספם קמוש
יירשם חוח באהליהם: ז באו ימי הפקדה
באו ימי השלום ידעו ישראל אויל הנביא
משוגע איש הרוח על רב עונך ורבה מורה:
ח צופה אפרים עם אלהי נביא פח יקוש על
כל דרכיו מורה בבית אלהיו: ט השחיתו
עמקו כימי הגבעה יזכר עונם יפקד חטאתם:
י כענבים במדבר מצאתי ישראל כבכורה
בתאנה בפגיה ראיתי אבותם הם באו בעל
פעור ויגזרו לבשת ויהיו שקוצים כאהביהם:
יא אפרים כעוף יתעופף כבודם מלדה ומבטן
ומהרון: יב כי אם יגדלו את בניהם ושכלתים
מאדם גם כי אוי להם בשורי מהם: יג אפרים
כאשר ראיתי לצור שתולה בנוה ואפרים
להוציא אל הרצח בניו: יד תן להם ה׳ מה
תתן תן להם רחם משכל ושדים צמקים:
טו כל רעתם בגלגל כי שם שנאתים על רוע
מעלליהם מביתי אגרשם לא אוסיף אהבתם
כל שריהם סרי סוררים: טז הכה אפרים שרשם
יבש פרי בל יעשון גם כי יולידון והמתי
מחמדי בניהם: יז מאסם אלי אלהי כי לא
שמעו לו והיו נדדים בגוים:

י גפן בוקה ישראל פרי יוציא לו כרב
פריו להרב למזבחות היטיב לפי טוב הארץ
היטיבו מצבותיו: ב חלק לבם עתה יאשמו
הוא יערף מזבחותם יערה מצבותם: ג כי
עתה יאמרו אין מלך לנו כי לא יראנו את ה׳
ומלך מה יעשה לנו: ד דברו דברים אלות
שוא כרות ברית ופרח כראש משפט על
תלמי שדי: ה ליראות יגורו שכני שמרון כי
אבל עליו עמו וכמריו עליו יגילו על כבודו
כי גלה ממנו: ו גם הוא לאשור יובל מנחה
למלך יברב עצה תקח אפרים ובושת ישראל
מעצתו: ז נדמה שמרון מלכה כקצף על פני
מים: ח ונשמדו במות און חטאת ישראל
קוץ ודרדר תעלה על מזבחותם ואמרו להרים
כסו אתנו ולגבעות נפלו עלינו: ט מימי
הגבעה חטאת ישראל שם עמדו לא תשיגם
במלחמה בבני עולה: י באותי אסרם ויאספו
עמים עליהם באסרם לשתי עינותם: יא ואפרים
עגלה למדה אהבת דוש ואני עברתי על טוב
צוארה אעביר אפרים יחרש יעבד יעקב לו
ישד: יב זרעו לכם לצדקה קצרו לפי חסד
נירו לכם עת לדרוש את ה׳ עד יבא וירה
צדק למו: יג חרשתם רשע עולה קצרתם
אכלתם פרי כחש כי בדרכך בכרב גבוריך:
יד ושאון יקום בעמך וכל מבצריך ישדד
כשד שלמן בית ארבאל ביום קרב אם על
בנים רטשה: טו כן עשה לכם בית אל מפני
רעת רעתכם בשחר המלך ישראל נדמה
נדמה:

יא כי נער ישראל ואהבהו וממצרים קראתי
לבני: ב קראו להם כן הלכו מפניהם לבעלים
יזבחו ולפסלים יקטרון: ג ואנכי תרגלתי
לאפרים קחם על זרועותיו ולא ידעו כי
רפאתים: ד בחבלי אדם אמשכם בעבותי
אהבה והייתי להם כמרימי על לחייהם
ואט אליו אוכיל: ה לא ישוב אל ארץ מצרים
והאשור הוא מלכו כי מאנו לשוב: ו וחלה
חרב בעריו וכלתה בדיו ואכלה מפיהם:
ז ועמי תלואים למשובתי ואל על יקראוהו
יחדו לא ירומם: ח איך אתנך אפרים אמגנך
ישראל איך אשימך כאדמה אשימך כצבויים
נהפך לבי בקרבי יחד נכמרו נחומי: ט לא
אעשה חרון אפי לא אשוב לשחת כי אל
אנכי ולא איש בקרבך קדוש ולא אבוא
בעיר: י אחרי ה׳ ילכו כאריה ישאג כי הוא
ישאג ויחרדו בנים מים: יא יחרדו כצפור
ממצרים וכיונה מארץ אשור והושבתים על
בתיהם נאם ה׳: יב סבבני בכחש אפרים
ובמרמה בית ישראל ויהודה עוד רד עם אל
ועם קדושים נאמן:

יב אפרים רעה רוח ורודף קדים כל היום
כזב ושד ירבה וברית עם אשור יכרתו
ושמן למצרים יובל: ב וריב לה׳ עם יהודה
ולפקד על יעקב כדרכיו כמעלליו ישיב לו:
ג בבטן עקב את אחיו ובאונו שרה את
אלהים: ד ושרה אל מלאך ויכל בכה ויתחנן
לו בבית אל ימצאנו ושם ידבר עמנו: ה וה׳
אלהי הצבאות ה׳ זכרו: ו ואתה באלהיך
תשוב חסד ומשפט שמר וקוה אל אלהיך
תמיד: ז כנען במאזני מרמה לעשק אהב:
ח ויאמר אפרים אך עשרתי מצאתי לי כל
יגיעי לא ימצאו לי עון אשר חטא: ט ואנכי
ה׳ אלהיך מארץ מצרים עוד אושיבך כימי
מועד: י ואדבר ביד הנביאים ואנכי חזון
הרביתי וביד הנביאים אדמה: יא אם גלעד
אך שוא היו בגלגל שורים זבחו גם מזבחותם
כגלי על תלמי שדי: יב ויברח שדה ארם
ויעבד ישראל באשה ובאשה שמר: יג וברועה
העלה ה׳ את ישראל ממצרים וברועה נשמר:
יד הכעיס תמרורים אפרים ודמיו עליו יטוש
וחרפתו ישיב לו אדניו:

יג בדבר אפרים נשא הוא אשם בישראל
ויפקד במות: ב ועתה יוסיפו לחטוא ויעשו
להם מסכה מכספם כתבונם עצבים כלה
להם הם אומרים לזבחי אדם עגלים ישקון:
ג לכן יהיו כענן בקר וכטל משכים עובר
כמוץ יסער מגרן וכעשן מארבה: ד ואנכי ה׳
אלהיך מארץ מצרים ואלהים זולתי לא תדע
ומושיע אין בלתי: ה אני ידעתיך במדבר
בארץ תלאובות: ו כמרעיתם וישבעו שבעו
וירם לבבם על כן שכחוני: ז ואהי להם
כשחל כנמר על דרך אשור: ח אפגשם כדוב
שכול קרע סגר לבבם ואכלם שם כלביא
חית השדה תבקעם: ט שחתך ישראל כי בי
בעזרך: י אהי מלכך אפוא ויושיעך בכל
עריך ושופטיך אשר אמרת תן לי מלך
ושרים: יא אתן לך מלך באפי ואקח בעברתי:
יב צרור עון אפרים צפונה חטאתו: יג חבלי
יולדה יבאוהו הוא בן לא חכם כי עת לא
יעמד במשבר בנים: יד מיד שאול אפדם
ממות אגאלם אהי דבריך מוה אהי קטבך
שאול נחם יסתר מעיני: טו כי הוא בין
אחים יפריא יבוא קדים רוח ה׳ ממדבר עלה
ויבוש מקורו ויחרב מעינו הוא יבזז אוצר
כל כלי חמדה: טז תאשם שמרון כי מרתה
באלהיה בחרב יפלו עולליהם וריקעיהם
יבקעו והרותיהם יבקעו:

יד שובה ישראל עד ה׳ אלהיך כי כשלת
בעונך: ב קחו עמכם דברים ושובו אל ה׳
אמרו אליו כל תשא עון וקח טוב ונשלמה
פרים שפתינו: ג אשור לא יושיענו על סוס
לא נרכב ולא נאמר עוד אלהינו למעשה
ידינו אשר בך ירחם יתום: ד ארפא משובתם
אהבם נדבה כי שב אפי ממנו: ה אהי כטל
לישראל יפרח כשושנה ויך שרשיו כלבנון:
ו תלכנה יונקותיו והי כזית הודו ויריח לו
כלבנון: ז ישבו צלו יחיו דגן ויפרח כגפן
זכרו כיין לבנון: ח אפרים מה לי עוד
לעצבים אני עניתי ואשורנו אני כברוש
רענן ממני פריך נמצא: ט מי חכם ויבן אלה
נבון וידעם כי ישרים דרכי ה׳ וצדיקים
ילכו בם ופשעים יכשלו בם:

א דבר ה׳ אשר היה אל יואל בן פתואל:
ב שמעו זאת הזקנים והאזינו כל יושבי הארץ
הנהיה זאת בימיכם ואם בימי אבתיכם:
ג על זאת לבניכם ספרו ובניכם לבניהם
ובניהם לדור אחר: ד יתר הגזם אכל הארבה
ויתר הארבה אכל הילק ויתר הילק אכל
החסיל: ה הקיצו שכורים ובכו והילילו כל
שתי יין על עסיס כי נכרת מפיכם: ו כי גוי
עלה על ארצי עצום ואין מספר שניו שני
אריה ומלתעות לביא לו: ז שם גפני לשמה
וגפני לתאנה חשפה קלף השליכה הלבינו
שריגיה: ח אילה חגרי שק על בתולים בעלה
נעוריה: ט נכרת מנחה ונסך מבית ה׳ אבלו
הכהנים משרתי ה׳: י שדד שדה אבלה אדמה
כי שדד דגן הוי תירוש אמלל יצהר: יא בושו
אכרים הילילו כורמים על חטה ועל שעורה
כי אבד קציר שדי: יב גפן הובישה ותאנה
אמללה רמון גם תמר ותפוח כל עצי השדה
יבשו כי הוביש שש מבני אדם: יג חגרו
וספדו הכהנים הילילו משרתי מזבח באו
לינו בשק משרתי אלהי כי נמנע מבית
אלהיכם מנחה ונסך: יד קדשו צום קראו
עצרה אספו זקנים כל יושבי הארץ בית ה׳
אלהיכם וזעקו אל ה׳: טו אהה ליום כי קרוב
יום ה׳ וכשד משדי יבוא: טז הלא נגד עינינו
אכל נכרת מבית אלהינו שמחה וגיל: יז פרדו
מגרפות תחת מגבפיהם נשמו אוצרות נהרסו
מתבנות כי הוביש דגן: יח מה נאנחה בהמה
נבכו עדרי בקר כי אין מרעה להם גם עדרי
צאן נאשמו: יט אליך ה׳ אקרא כי אש אכלה
נאות מדבר ולהבה להטה כל עצי השדה:
כ גם בהמות שדי תערוג לך כי יבשו אפיקי
מים ואש אכלה נאות מדבר:

ב תקעו שופר בציון הריעו בהר קדשי
ירגזו כל יושבי הארץ כי בא יום ה׳ כי קרוב:
ב יום חשך ואפלה יום ענן וערפל כשחר
פרוש על הרים עם רב ועצום כמוהו לא נהיה
מן העולם ואחריו לא יוסף עד שנת דור ודור:
ג לפניו תאכל אש ואחריו תלהט להבה
כגן עדן האדמה לפניו ואחריו מדבר שממה
וגם פליטה לא היתה לו: ד כמראה סוסים
מראהו וכפרשים כן ירוצון: ה כקול רכבות
על ראשי הרים ירקדון כקול להבת אש אכלת
קש כעם עצום ערוך מלחמה: ו מפניו יחילו
עמים כל פנים קבצו פארה: ז כגבורים ירוצון
כאנשי מלחמה יעלו חומה ואיש בדרכיו
יהלכון ולא יעבתון ארחתם: ח ואיש אחיו לא
יחלקון איש במסלתו ילכון ובשלח יפלו לא
יבצעו: ט בעיר ישתוססון על חומה ירצון
בבתים יעלו בחלונים יבואו כגנב: י לפניו
רגזה ארץ רעשו שמים שמש וירח קדרו
וכוכבים אספו נגהם: יא וה׳ נתן קולו לפני
חילו כי רב מאד מחניו כי עצום עשה דברו
כי גדול יום ה׳ ונורא מאד ומי יכילנו:
יב וגם עתה נאם ה׳ שובו עדי בכל לבבכם
ובצום ובבכי ובמספד: יג וקרעו לבבכם ואל
בגדיכם ושובו אל ה׳ אלהיכם כי חנון ורחום
הוא ארך אפים ורב חסד ונחם על הרעה:
יד מי יודע ישוב ונחם והשאיר אחריו ברכה
מנחה ונסך לה׳ אלהיכם: טו תקעו שופר
בציון קדשו צום קראו עצרה: טז אספו עם
קדשו עצרו קהל קבצו זקנים אספו עולל
ויונקי שדים יחתן יצא מחדרו וכלה מחופתה:
יז בין האולם והמזבח יבכו הכהנים משרתי
ה׳ ויאמרו חוסה ה׳ על עמך ואל תתן נחלתך
לחרפה למשל בם גוים למה יאמר בעמים
איה אלהיהם: יח ויקנא ה׳ לארצו וחמל על
עמו: יט ויען ה׳ ויאמר לעמו הנני שלח לכם
את הדגן והתירוש והיצהר ושבעתם אתו
ולא אתנה עוד חרפה בגוים: כ ואת הצפוני
ארחיק מעליכם והדחתיו אל ארץ ציה ושממה
את פניו אל הים הקדמוני וסופו אל הים
האחרון ועלה באשו ועלה צחנתו כי הגדיל
לעשות: כא אל תיראי אדמה גילי ושמחי כי
הגדיל ה׳ לעשות: כב אל תיראו בהמות שדי
כי דשאו נאות מדבר כי העץ נשא פריו תאנה
וגפן נתנו חילם: כג ובני ציון גילו ושמחו
בה׳ אלהיכם כי נתן לכם את המורה לצדקה
ויורד לכם גשם מורה ומלקוש בראשון:
כד ומלאו הגרנות בר והשקבים יפיקו תירוש
ויצהר: כה ושלמתי לכם את השנים אשר אכל
הארבה הילק והחסיל וגזם חילי הגדול אשר
שלח בכם: כו ואכלתם אכול ושבע והללתם
את שם ה׳ אלהיכם אשר עשה עמכם להפלא
ולא יבשו עמי לעולם: כז וידעתם כי בתוך
ישראל אני ה׳ אלהיכם ואין עוד ולא יבשו
עמי לעולם: כח והיה אחרי כן אשפוך את
רוחי על כל בשר ונבאו בניכם ובנותיכם
זקניכם חלמות יחלמון בחוריכם חזיונות
יראו: כט וגם על העבדים ועל השפחות
בימים ההם אשפוך את רוחי: ל ונתתי מופתים
בשמים ובארץ דם ואש ותימרות עשן:
לא השמש יהפך לחשך והירח לדם לפני בוא
יום ה׳ הגדול והנורא: לב והיה כל אשר יקרא
בשם ה׳ ימלט כי בהר ציון ובירושלם תהיה
פליטה כאשר אמר ה׳ ובשרידים אשר ה׳
קורא:

ג כי הנה בימים ההם ובעת ההיא אשר
אשוב את שבות יהודה וירושלם: ב וקבצתי
את כל הגוים והורדתים אל עמק יהושפט
ונשפטתי אתם שם על עמי ונחלתי ישראל
אשר הפיצו בגוים וארצי חלקו: ג ועל גורלי
ידו ויתנו הילד בזונה וימכרו את הילדה
ושתו את יינם: ד וגם מה לי אתם צר וצידון
וכל גלילות פלשת המשלמים עלי גמול
אתם מקלים עלי קלון: ה כי כספי ואת זהבי
לקחתם ואת חמודותי הטובות הבאתם
להיכלותיכם: ו ואת בני יהודה ואת בני
ירושלם מכרתם לבני היונים למען הרחיקם
מעל גבולם: ז הנני מעירם ממקום אשר
מכרתם אתם שם והשבתי גמולכם בראשכם:
ח ומכרתי את בניכם ואת בנותיכם ביד בני
יהודה ומכרום לשבא לגוי רחוק כי ה׳ דבר:
ט קראו זאת בגוים קדשו מלחמה העירו
הגברים יקרבו יעלו כל אנשי המלחמה:
י כתתו אתיכם לחרבות וחניתותיכם למזמרות
חלש יאמר גבור אני: יא חושו ובאו כל הגוים
מסביב ונקבצו שמה הורד הורידה גבוריך ה׳:
יב יעורו ויעלו הגוים אל עמק יהושפט כי
שם אשב לשפט את כל הגוים מסביב: יג שלחו
מגל כי בשל קציר רדו כי מלאה גת הקבו
יקבים כי רבה רעתם: יד המון המון בעמק
החרוץ כי קרוב יום ה׳ בעמק החרוץ:
טו שמש וירח קדרו וכוכבים אספו נגהם:
טז וה׳ משציון ישאג וממירושלם יתן קולו
ורעשו שמים וארץ וה׳ מחסה לעמו ומעוז
לבני ישראל: יז וידעתם כי אני ה׳ אלהיכם
שכן בציון הר קדשי והיתה ירושלם קדש
וזרים לא יעברו בה עוד: יח והיה ביום ההוא
יטפו ההרים עסיס והגבעות תלכנה חלב
וכל אפיקי יהודה תלכנה מים ומעין מבית ה׳
יצא והשקה את נחל השטים: יט מצרים
לשמה תהיה ואדום לשממת מדבר יהיה
מחמס בני יהודה אשר שפכו דם נקי בארצם:
כ ויהודה לעולם תשב וירושלם לדר ודר:
כא ונקיתי דמם לא נקיתי ה׳ שכן בציון:

ולהשכיל יבין ׃

ו הירושה והמתן לא ישלם לו ולא יבא לו [illegible]

ז המבלה והנכבה לא תחלאנה ישלם והפיאות

חלונים

ח המוב בזה לא יתרשו לו ונלקחו מרשתם

על המשוב בו ׃

ט המוב אשר עליו לא המשמש לפורשו ומחר׳

פורשו בשבועת

י האיש שלשה גדול הוא ובעל קולה ואינו בו

נכים

יא האיש שלשה נכבד הוא אבל הוא חניף נבל

יב האיש שלשה כשור הוא חאל והראה מכנו

כסלו הקוף ׃ נ״א כהרצה

צפניה ג׳

א הלירה הזאת אשר אתה בה תכלו מחנים

ובנות בה׳

ב המתר שאתה מסתר לא יניע ולא יבא

לוף על כן לא תמתר

ג לא הבטת בבטחון שהבטיחוף כי אין אותה

ולא יניע

ד המוס שהיתה הוא ומברית טוב וקרוב

להבדיל לוף מאל ׃

ה המוס שהיתה אחת הוא והברה יתקן יום

כי המתן נעלם לו ׃

ו אחריה הרבר והטען יפים לשוב להלזמה בעד

ל

ז הירושה והמתן יבא לוף בהברה ובלתת

בראשותם ׃

ח המבלה והנכבה תחלאנה בקרוב על

המשוב אשר על כשרים ׃

ט המוב שעליו המרשעו ואחר זמן בטל

כרגע ׃

י׳ המוב הזה המרשעו ואחר קלה בהברה נ״א ונעדר קלני

בלי שורש ׃

יא האיש שלשה קטן הוא וקולותיו קלרה ובטל

חמה הוא ׃

יב האיש שלשה נבזה הוא וראוי לבזותו כי

שבלימין ׃

חגי ב׳

א ימי זקנותיך טובים היו בחורותיך והרצה

טובה באחריתך ימיך

ב הלרה שאתה בה לא תכלה חנים עד זמן

ארוך ונקים לך

ג המתר שאתה מסתר יבא עליך כי נראה

מאד עוונותיך

ד הבטחון שהבטיחוף אמת הוא רבו אבל

לא כאשר אמרנו ׃

ה המוס שהיתה אין טוב ובקש רחמים

שלא יבא לו ׃

ו המוס שהיתה אין אמת כלל כי תלונות

שוא יברנו ׃

ז אחריתך הרבה הזה יהיה טוב מראשיתך

ח

י׳ פירושו והחלום שתשאל הסרה יניח לך
יא האבדה והגניבה לא תמצאנה בחיפוש תלוה
ולא יחזור חסרונו
יב החולה הזה ימרשו אבל לא כאשר תחשוב
בלבו.

זרובבל כ׳

א אחרית הדבר הזה טוב הוא מראשיתו
והוא טוב בשלמותו
ב האיש והאשה תהיה השלום בגורלם לבקש נ״א גם האשה
אחריהם
ג הלוך טוב עם יולדך והמקום הזה אבל אינו
טוב עם קרובך.
ד יהי לקנותך טוב עם יהי בחרותיך אין ה
הפרש ביניהם
ה הדרך שאתה בה להיות הקן תשלום אבל לא
תכלה מהרה שמה
ו הסחר שאתה תסחר יביא שלוה כי נתנה
היא לך בשלום.
ז הבטחון שבטחת אינו אמת ולא תשען
במשענת קנה רצוץ.
ח החלום שחלמת טוב הוא ובשורות טובות
ט החלום שחלמת שקר הוא ונראה לך כי
רוב המחשבות.
י אחרית הדבר והעניין לא יבא לך טובה ולא
ההפסק. ...

א.

יא הפירוש והחלום לא יניח לך ולא תפטר ממנו
בקושי
יב האבדה והגניבה תמצאנה לאחר זמן מועט כי
סמוך דבריה

חנניה כ״ה

א הדבר הזה שקר הוא בודאי ואין להאמין
בו כלל
ב הדבר הזה רע הוא ואין בו תועלת כלל
כי כולו הבל
ג האיש או האשה לא קנוי להצלה אותם כי
אם במרמה נכון
ד חלוף אינו טוב עם יולדך ובשותפות והוא
ישארך
ה יהי בחרותיך טובים יותר מלקנותיך כי כן
הוא חלוף.
ו הדרך שאתה בה הוא רחוק ותשוב לך מהרה
ז הסחר שאתה תסחר לא תסחר מהרה כי לא
בא לך.
ח הבטחון שבטחת אמת הוא ובהברה
יניח לך.
ט החלום שחלמת אינו טוב ופתרונו לא לשלום
שלא יבא
י החלום שחלמת אמת הוא ואחר זמן יתקיים
כולו בבואם
יא אחרית הדבר והעניין לא יניח לך קשה
הוא מראשיתו ואחריו תקוה
יב הפירוש והחלום תניח לך אבל לא
כולו והשאר בלבך

ח״ש

M.T. AKADÉMIA KÖNYVTÁRA

כבונט

כ' להתוך כוס סביב סביב
עשה מנולפ קטנה בשפת הכוס וקח ברזל
חלוק באור והתחל לחתוך הכוס
סביב סביב כבוות נחש עד שתגיע לרגל ויורד
כרע ל' אלבשנות ואם תשים בו יין והתעשל יד
אוחבק ברלותו לשתות יפים שולח של ברבין
ולא ירע מאין בא :
כא' לפשוט בנת יד כף בחונט
זיתן חור בחונט פולא דרך פנים והרצויה
כי בשולף שיוקח והלחם ילא פיין דרך מושך
לן הקבוע לשום בנת יד כף בחור הפוא ויכוס
ברלונף וישתוחתו פרוזניט :
כב' לעשות תותך מתם
קח לחם חם ועשה לתוך לוחית תותך מתם מאד
אשר ייבש חתם פרבה ואח"כ קחהו והיבשהו
בשמש היטב ושוב לשותו בתותך פלט והיבשהו ובן ה
פעשה עד שיתברר אח"כ בקוש אותו כן פעמד
אם תקח מתם כשיעור שישאר של זה והשים אותו
בכוס יין או אחוס ישיבהו לתותך תוך הכף וכו',
כג' לאסוף הפרעושים של הקנה או לפברתם,
הכנס לתוך נודא בבית חלב של עזים או שבבי

לפנות

דפויות אבט"ן בלג"ן מגורד בחלב אחן ויתקבל
כלוש יכנסו עם ואם תקח עור זאב מופשט ה
מקרוב והגבר אותם בקרקע הבית לא יבואו
פרעושים בבית ההוא עוד כל ימי עולם :
כד' לעשות נר שירקוד לתוך המים
קח חלב ל"ט ושעוה ב' אונקי' נשריית ב' אונקי'
סיד חי א' אונקי' ואספרן א' אונקי' טרימינשינה
וערב כל הסממנים יחד ועשה נר ותדליק ו
ותתוך המים יבא רוקד ודולף,
כה' לתקון אותיות של הספר
קח סבון והאפר שעושה בתקוע שהדליק לעשות
האותיות וקח סבון אחר ותקון של השעוה
הנזכרת עם שהדליק עד שכבה ישבור
נינע בברזל ואח"כ קח חוט ויכו"ראתו בקוש
היטב וסלניטרן וערב יחד ובשלם הצמר הנזכר
על האותיות הזקוקות של השעוה ואח"כ
שים על האותיות הנזכרות חוט תוך לחוט
ובנה הנשארים ובשעה כך שני יחוט אחר
כל זה הסיר השעוה ונראה שנשארו האותיות
מתוקנות של הספר בלהות זהב :
כו' לכבוד של סולר קטן ולא יוכר רק זורע
קח חלב שעושים מתם הגויה ותשלח על

פניר

אותה ורגעגע כי את קרים פבית רחוקה מאד שלא
בגמ׳ בקול הלאה תלך נשוק בשחרית ילך את הכל נסור לה שגו תכלית
רבים ראינו בלבא:
לד׳ להוליד האשה זכר או נקבה
אחר לכתה בטרם יקרב האיש אליה קח ארנב
[illegible] שעב פנדל בקיר ונפסר שיש חלב
בגמ׳ הפתן זכר. ונקבה קח מן המין שקרלה נ׳ אונקיות ותחת
הלב ונשקה את האשה ואחרי כן יקרב אל אישה
ונלד כמי המין אשר השקית אותה.
לה׳ להשיף כחש או נקרב
ירוק של פרמש ייתרין בה בסתו באונקיות
פרבה עד יצאת התורה חלב וישתה
באוקיא פניצבה ולא יתמשש פארס:
לו׳ לכבו בר [illegible]
קח רש בן ובאורחינן נשם ר״ט רונאט.
וקרמש נינשל מאר נפוא שלא יעבור
כל שנות:
לז׳ לחולי פטמול
קח רבש נ׳ אונקיות ממינא מ׳ אונקי׳ ופרקה
ותך ושים ממנה בעורו רק על פטמול
בגמ׳ ה׳ [illegible] באזכבו בזה [illegible] וות ויושב
לח׳ לרפואות [illegible] כאב
קח [illegible] ברוב [illegible] אורחי והשרשם
ולצוותו.

ולצוותו פאמר הנשר ח״ט פנקראת ויסימה
בלשנ׳ ורתן ראשון מנום מ׳ בוט וירמא.
לט׳ לעשות רין טוב
קח מי נשחיט ושים בתוכה פלפל חורקת נפס
ופרקית חעש ואחר כך תוליא פלפל ושים
בתוך פויט ונחא ארבעה ניטריאול כוראות
כמי רלונף ופנת ופרקית וכשקראה נזבות
שחור קסיר הקרה ביעל האש והעבירהו בבגד
משתן והניחהו ליום מ׳ במקום חם ואשתש
בוט ניבים טוב וכשיתסר הוא ופוסיף בו
ח״ט והערב בקסט על עין:
מ׳ לעזור כח פתוש
קח מין אורטינה ושים על מתילום תוך
פנתיריים ועל פרולת ועל פלבניט בחרים
טבולים תנה במין:
מא׳ לנרב
אחר לינוס סין כסף תעורב עם טרן
זית ונשל לנרב הושת לניה נס ינעיב
לו נפש שחור ונשרים עם אמר או עם
מולן חנך או קמח טימן ואמר והלב כבש
תשולב עם כבש נירמן בחים. אורתים או מן
זיתים או על זית:
מב׳ לחולי הנופל בר חין

קח פתיל שמולאין פסוקים בשונה לירק וקלה
אותם בחתיכת נחשת או ברזל לברם והמכולה
בלום ולצרף תליה ולא יאכל בזוס הפנית כבר
קטן או גדול וכן יעשה ג׳ ימים ושוב אמר יקום
בלוארו ראש עכביש נקבה או עלה לב א״ל:
תו׳ לעשות שהתרנגול יקרא י״ב או י״ג ימים ולא
תשבה.
קח גרעין של תמר ונשים בתוך שעל זה התרנגול
ובשעה יקרא תמיד,
רל״ר לעשות שילכו בנים בבית האילן
תמלא קערה מים ונשים בה עלוקות ...
בלוע אח״כ קח כוס ... זה שבקובה
וקח העלוקה תוך הכוס ונסגר נקב הכוס ...
והראה בכוס שתקוע והתהפך בבית:
תו׳ לפראות הרואה כאילו הוא בלועי
קח גרע מרת והשלך אותו בקערה כשהיא
רותחת ויראה כאילו כל הקערה דם
תולעים ומה ... ראה והשתקעה ואבן ...
... בקערה ... יפה כן ואתה הדוכן
לבקן ונתברך יחשב ...
תו׳ לעשות ... שיחשוב אדם בלבו דבר
אחור

אמור לו שיחשוב ויכפלם ויוסיף עליהם ה׳ ויכפם
אותם על ה׳ ויוסיף עליהם עשרה ויכפם
אותם על עשרה וישליך מהם של״ו ושאל מה שנשאר
ונקח ראשונים לפי מה שנשאר אחור שחשב
א׳ ואם ר׳ אחור שחשב ב׳ ואם ש׳ אחור שחשב
ג׳ וכן כולם:
... לג׳ אנשים ...
אל״ג ג׳ טבעות א׳ זהב וא׳ כסף וא׳ נחשת וקולה
ותתן ג׳ טבעות לג׳ אנשים ולידע למי הזהב
ולמי הכסף ולמי הנחשת תקח ... ג׳ אנשים
וא׳ א׳ ולב׳ ב׳ ולג׳ ג׳ ואח״כ אמור למי שיש לו
הזהב שיכפול ... ולכסף יכפול
... ולנחשת ב׳ ... כל מה שבידו ... ואח״כ
... ג׳ ... זהב ...
אם ישאר ... ז׳ זהב כסף נחשת ואם ו׳ זהב
נחשת כסף ואם ב׳ כסף נחשת זהב ואם ה׳
כסף זהב נחשת ואם א׳ נחשת זהב כסף
ואם ג׳ נחשת כסף זהב ...:
תו׳ ... התרנגולת
קח קערה חרשה של עץ ... חלב ...
לבנים ונשים בתוכה התרנגולת ...
... אח״כ ... של החלב
ושפוך החלב וישארו התרנגולת בקערה ...
... ...
ב״ש

משברת ונתבשלה תשקה אותה ולא תבא עוד
או קח קורנלי ארוחי"ט ולבנ"ט וכתשם ותשקה
אותה אותן בשמר קוף יין או בשכר ג' ימים
ולא תבוא עוד:

ס' להקשה לדת

קח שמר בגולת התם החתן בבית או בתוכו
ושים בסמרטוט של להקשת עוברה וילד
בעל היר והתק בסירבו או תשקה אותה חלב
אשה אחרת ויועיל:

סא' לאשה שתת ולדה במעיה

תעשן אותה הלולה מתוך באותו המקום
ויועיל לה מאד:

סב' לדעת אם יש מים בין

קח תמות ותשם אותו בשמן והניחן בין עגן
והתהפכן בין והוליאהו אם התלו שלו
טמנות כע שי"ש בן חים ואם לאו לאו:

סג' להתעבר

קח הצמר של אומן בעלה או חוט בבהמה — בנוא נשים
ושורפה בין ונשרפה תחת יפה עכור:

סד' לבתולה נחש בגד

משח יכף בשמן לנשות וכתבוש נחש בינך
ויבוא בשוק ולא יזיק:

סה' להרקיד בתולן תוך התקרים

קח

קח כסף חי ונפשף לתוך פסיר של תולין וילדה — עד ויהיה
בין התורכם:

סו' להתביא ארס בחזירים או בחיה

קח קנה ארוך כמו ג' לורף ונקוב אותו כראש
הסותו וישים באיש הפוא ראש הקנה באחד
בתוכו וינשב הקנה בחיה או העץ בשמר
וראש הקנה באחר יפיח ותשלם ויתפשט ויחיה — בנוא ויטוע

סז' לתי שאין יכול להשתין

עושה קורטוב של צבים ושים בראש האמה
ויועיל מאד בע"ה

סח' להשתין במים

כרות הקוץ הבנר שבשבת ושרוק
ונשקה שהוא שמן יין או תשקה
לאמרגשים וקש שרנקים או חות מרובת
המבושל ביין

סט' להרבות החלב לאשה

קח שושנים ישתקה ביין הלבן ויסן אותו (ושוב)
באסנת והשכבה האשה ואחר יקח
בשתרים שמן ויקן על פסו שמן זית
והשום חלב אשה ויסמכו עד שיתעבה
ויתכוש משנים יקשור על פניה:

ע'

עו׳ לפצעים ולמכה פתוחה

קח קמח פולין וקמח אפונים (ל"ל ביצ"ן) וקמח ש

שעורים וקמח אה"רן וראדו"נטו וזרע לינו

וישתקו יחד בחלב ויעשה כמו מלוגמא ויונח

בבקר בכל יום תמיד שיתבשלו בבית סוכן:

עט׳ לפסיק הכאבים והעקיצים

קח רביע לבן ותער ולחם לבן ומעט [illegible]

דקים בקערת וקח כל [illegible] [illegible]

ותערבם יחד בטוב ותשים הפתוח בכל לילה ובקומך

לשנתך והסר ובבקר תקח הפתוח ותשים עוד

סוכן כל השבוע יום יום ותתרפא ולא יבער

כלל:

~~עב׳ לבהמית פירים לבקיעת פירים~~

קח זרע אורטי"קה ובשל בשמן זית ומשחה והמשח

פירים ויתרפא:

עג׳ לכתוב בזהב או בכסף או בנחשת

תמרורות לובן בכלים טב והתך בו נוזא

ארזניקו ואבק מן האבן בשחורים

שחוקים בכלי ברזל בפתיחת ואחר בכתיבה

קיבוץ והעביר עליו טבעת זהב או כסף או

אותה הכתיבה שתהיה נשאר ברושם האותו

בפתיחה

KÖNYVTÁRA

בפתיחה:

עד׳ לסרטן הנשיאה

קח הלי אוניקי נארונדי הלי אוניק נאינא

מ׳ נרעני מוסקינו א׳ אוניק אולוני נאונין

קרל עגש הפש פולי עם יין טוב ותמיד

תכיס לך נשיאה טובה בע"ה

עה׳ ללבן השינים ולבשר הנקל בשינים

קח קליפה שלה תאין אנת ויבש אותה

ועשן, וקח מעט תמצת סקליפה ושים

בתוך כל השינים עד שיהיה רך ואח"כ

תשפשף השינים והסתום אותה בשינים:

עו׳ לקרחת בראש

קח רגל יונה ותולעת בתוך יין לבן כל שנים

בכוס ויעשה קורט בזאת:

עז׳ לקרחת רבינית

קח נשרית וכתישה רק ואחר כך ילבש אותו

עם נקלים מאש בקושות כל כתת

הנמצאת ותן ושתית בתוך יין ואחר כך בתוך

זהב ויום אחר קורט בזאת הקרחת וכן עשה

בכל יום ויתרפא:

עח׳ לבקיע הסער

קח שומן כחל (בישה סקנר"י רפ בלע"ז) ונתן לחדר נעים
ונתן שקדים מרים ונבשל הכל יחד והשתמש בשער
משח פעם בערב עד ב' לילות ויניחהו על הראש כובע בדוק ומנוסה
את בגד אדום :
לט' שלא ילבין השער
קח ראשי עורב ונעשה אפר מהם בלע"ז ומשח
המקום שקרח :
מ' להפליא פיטרוסי"ל בשער וקלי
קח זרע עשב פיטרוסי"ל ושרה אותה לילה בדוק ומנוסה
א' בחומץ חזק את בוש ... בתוך חלק
ויכתוש עשב על השער ויזרה הזרע עליו בדוק ונוסה
והעוף שעה וקלי ילדות ואח"כ הניח וקשתה :
מא' להפיל ... עלויט כמו מקוס ולרפואה
קח חרדל ושמן ... ושים בקרקע בחתיכות
ג' ימים ואח"כ השלך אותם בחתיכות ...
הקרקע ... כמו ... ועשה הרבה לרפואה
קח עשב שעורים ושים בחתיכות הקרקע
ויתרפא .
מב' להסיר כתם שמן מהבגדים .
קח בורית ... ושים עליו ויתחמם לילה
א' ואח"כ תרחץ המקום בשמן ויסיר .
להסיר

מג' להסיר כל כתם לאחר כיבוס המשתמש
כל עוד שלא יהיה נראה קח מי אמבר היינו
ליסיא"ה זכה ושים בה סבון ובשלם יחד
עד שיהיה לא רכה ולא קשה והשתמש על המקום
הכתם הלך המחר ונבת ליבש אח"כ רחץ
המקום עם ליסיא"ה זכה או עם מים חמין ויסיר
הכל :
מד' להסיר הזמת ... הבגד
משח המקום עם שמן זית היטב ... ונתן
לילה א' ואח"כ רחץ המקום עם בורית
ומים חמין :
מה' להכניס ... בצלוחית
קח ... בקר ... ליבש בשער ג' ימים ואח"כ
תן בקערה קטנה ותן עליו חומץ חזק והעבר
בחזקה אח"כ ... בצלוחית ותשרה באותו
עד שהרבה להכניס ... ג' ימים והשוב
הצלוחית רכה שהוכל ... בסכין או חתוך
... בצלוחית ... ונימוס
... והחזיר הצלוחית ... ותשתה באלכוהול
... על ... קשה כבראשונה :
מו' להפליא ... הסכין
אם ... סמון
ושרה

קח קליפת אגוזים לחים וכתשם היטב וקח
[illegible] [illegible] רמוני וכתשם יחד
באותו [illegible] ועשה [illegible] עשה [illegible]
[illegible] הראש ב״ב בשבוע׃

כג׳ [illegible] [illegible]

קח שורש אורטיגה [illegible] ביין וכתוש [illegible]
יחד על הראש עם שעורה [illegible] ביין
נירמא׳

כד׳ לחולי [illegible]

קח קליפת רמונים [illegible] ועשה אבק [illegible]
ושנגו
בתוך [illegible] [illegible] רמון שעורה
[illegible] יחד על [illegible] עד [illegible]
[illegible] [illegible] [illegible] [illegible]
[illegible] [illegible] [illegible] יחד על [illegible]
נירמא

כה׳ [illegible] [illegible]

קח [illegible] [illegible] [illegible] [illegible]
[illegible] היטב [illegible] [illegible] [illegible]
[illegible] [illegible] [illegible] [illegible] [illegible]
[illegible]

כו׳ [illegible] [illegible] [illegible]

קח [illegible] [illegible] [illegible] [illegible] [illegible]
[illegible]

[illegible] [illegible] [illegible] [illegible] [illegible]
או קח [illegible] [illegible] [illegible] [illegible] [illegible]
[illegible] [illegible] [illegible]׃

כ״ז לדרוא

קח [illegible] [illegible] [illegible] [illegible] [illegible]
[illegible] [illegible] [illegible] [illegible] [illegible]
[illegible] [illegible] [illegible] [illegible] [illegible]

תחלו [illegible] [illegible]
[illegible] [illegible]
אכי״ר

עוד [illegible] [illegible] [illegible] [illegible]
על סדר זה יום ראשון [illegible] [illegible]
[illegible] [illegible] [illegible] [illegible] [illegible] [illegible]
עד [illegible] [illegible] [illegible] [illegible] [illegible]
[illegible] [illegible] קטן׃

חידות מאד

נחמדות

על הדין

שוחרות

א׳ אחור וקדם ואינו הוא אשר מלא
בעולם היא בפולר ויולדה, קרנין על
ראשה יראה כסף בתוך קרבה, ונחלבה
על לבה, הלא קרנים כלובה היא במסכתא
ברכות. הם מלובשת כסות לבן, ואמותיה אחות ענ׳ ואחות׳ אמונה
לבן נכונו שקברות את ראשה אז המספר
פי׳ המקשה
ב׳ ראיתי ארץ בלא אורה ושם בה שני
מלאים כל חולה בנות יתן מלכה
בחולמה ומתו כלם בל׳ תקומה,
ג׳ אש ראיתי מאות ושק תלוי בלולאות
פוסק ב׳ על מאש תאות אז תבין את
הכרה:
ד׳ ראיתי בר על שן וננכבד כתו מורה
את הנקרא פשן יפה כשר לאו עולם:
ה׳ בני זהו היקרים ונוסף תוקת עורים:
ו׳ זה שתי ונולד אחר הקרושים מכונה
למהר ואש משמם החלמה מעל
ראשם הקמת ולתי הלשרה הבאים אשר
לא

כז' אם ישלח ארס הוא זכור אחות לוטן:
כח' אחיך אבי זקניך בעלי אני אמך וזקנה בני:
כט' ראיתי חמש אנשים ונולדו חמש ומתו והם בן
כלם נשים:
ל' לבוש ילאתי מבטן אם ואני ערום ונערים
ולא נשאלו בי עוד ויכרכון לי ראש בראש
קרים ובאו נשים הן פשתים כי הן בראש שושן
לי פרנ"ס והשוותי המרורות כעורב בכם
שחורות ולעיני כל משא קולי ואות וכל בנים
רואים את פקודות:
לא' למה יקלב שרפן ואזרע הנים בן זרע
שחור תחשב תבנית בן שהוא לו ענים
חבושים לו ואת פתור:
לב' שולחת שלחתי ולא בא ואכלתי מה שהביא
לג' הנשים שמן והמוצא שלין הרין מזיק
וכל משמשין
לד' תפוח כרכש דר לבשה נחה כבית העשלה
כעכברים:
לה' מהו אשר לא יחלא ומכבש לא יאכל:
לו' אני פתחתי בביתי ובאו לפיים ולפסנו אותי
ונפכת ילא רפחונות ואני נשארתי
בבית מאסורים:
לז' מה הוא הדבר אשר יש לו לומר כל ראש בעון
בלא

[illegible]

צלא נקי רנו"ם כל עונ:
לט' מה הוא הנראה והוא מרחוק ממה שנראה
לקרוב:
מ' אחור מה זאת אשר קמה ועל הארץ לא
נשבר ואם הושלך תוך המים לא בלע עוד
ולא התחבר:
מא' מה הוא שהבשבונו לא יגלה בו והעושבו
אינו צריך לו והעושה בעבורו לא
יפנה מחוץ:
מב' מה דבר שהוא שלך והוא נקשר תמיד
עמך ואני משתמש בו יותר הרבה
יותר ממך:
מג' מה הוא הדבר הטוב ומה יותר מכל
פירות:
מד' מהו הדבר שכל עוד שימסר יתרבה
יותר:
מה' הבהמות כתוות חלאתי ובאתי לבניהם
ונשברה תחתי בבית ראשונה:
מו' המחשבה אומר לך שתתן לי מה שאין
אצלך ולא היה לעולמים ולא יהיה לפניך:
מז' מה הוא אשר הבן שמע וירע בעיניך
כי בחלומו:

בנא יש ונסתר
ונהיה הדבר

מח'

124

חידות

ח' אדם א' יש לו זאב ועז וכרוב וצריך לעבור
נהר בספינה שאינה מחזקת רק הוא
ודבר אחד ויראה אם יניחם יחד שלא יאכל
זה את זה איך יעשה:
ט' שני בני אדם יש להם ח' לוגין יין שברניתו
ורוצים לחלק אותם בשוה ויש בידם כלי
של ה' לוגין רק שתי חביות קטנות אחרות א'
מחזקת ה' לוגין וא' ג' איך יעשו:
י' ראובן ושמעון ולוי עם נשותיהם
הולכים בדרך ו
וצריכים לעבור נהר בספינה שאינה מחזקת
רק איש ואשתו ואין אחד שירצה להניח
לעבור לבד ולא אחד מקנא לאשתו להניח
עם איש אחר איך יעשו:
י"א סוף שתי מלכי ראשו ומתחילתו כמוהו
ראשון
בא אל סף אלבשו יד
לא לר שני
רפה
צטו

125

ועוד חידות כנותני
דא הלמדים
חידה
א' פ"א הביא כ' מאה קרניים בגולף
מבין בדלתים ויש בה לבן ואדום וכחולה
בראש מסכת יש טוב ונחשון רבקה
צפורה פרי"ש
ב' לחוך פסקאין
ג' בשר
ד' מרעה
ה' גרון חנוכה דו אסורות בהנאה ובקונסו
פשוט חוברות:
ו' תנחם
ז' יוסף
ח' קטב ונשורה:
ט' מרדה בפס"ר ראש פל קשור צרה
י' תנחם
י"א שונט"ם ושוטר"ם
י"ב פשלן פארן ומה פשוט נחם
י"ג יונה בראש פרק:
י"ד חשבונות ע"ש לא רניס ואינם נוין
ונן

ונען כל אותיות:

טו׳ ספר תורה פלוני:

טז׳ בהמה

יז׳ אשה בחתת אינה ראויה להקריב ואשה בהנ

הוא קרבן:

יח׳ בחורה שנשלה אחיה עם אהובה ונשיבה

יט׳ בהפוך כי יקרא קן לפניו שהוא אמר.

כ׳ עשן הרחוק חלים והקרוב אינו חלים ואם

קטור העשר בהמה סקלא בהיקו

כא׳ תרעה חשב ישכל והקבה

כב׳ רואה בהפוך אותיות מחיר

כג׳ בחלוק חלת הרי הוא כרוקח אחו בנשם

הפהוב וחי׳ נשיא כן את עזר ונשו׳ בהמרה

נשאו מהירא

כד׳ שיר לוי בית לחם עיר בלשם מקורה מ׳

שלום אבי יהושע בן חי׳ לנ׳

כה׳ לחוץ הקלעים

כו׳ פתוש של פתה נחלא ועל הדרה לו

רק באונה בשה ומכת לוארה עד (בה)

כז׳ רמים:

כח׳ קהוג:

כט׳

כט׳ כבוד לוס אוהרות לבשפן

ל׳ ספר אורה א׳

לא׳ הקלווס

לב׳ הנשיר וכרין ול׳ אלמנות וב׳ שונים

לג׳ חשלף שין של אין ולשים פתירות ופשון

נשאר של האילן:

לד׳ תרשיש עבור האשה חיי החולה.

ב׳ שנים חשקות וכל תרשיש יונם:

לה׳ הוך האונן קירתו של האילן ונלקטת:

לו׳ האמר:

לז׳ הכן וביקו התיט ילאות חברשת:

לח׳ הלמרית:

לט׳ העשן:

מ׳ הניר:

מא׳ ארון החק:

מב׳ עיט האדם:

מג׳ רוב׳ הקהל באמר:

מד׳ המשף

מה׳ נקשברה מל עברה ונעם:

מו׳ שערה שולט ואהבה לקח לו בשת:

מז׳ הכהב:

מח׳

M.T.A. AKADEMIA KÖNYVTÁRA TÁRA

M.T.A. AKADEMIA KÖNYVTÁRA TÁRA

III.

136

סוד ישרים

סוד ישרים

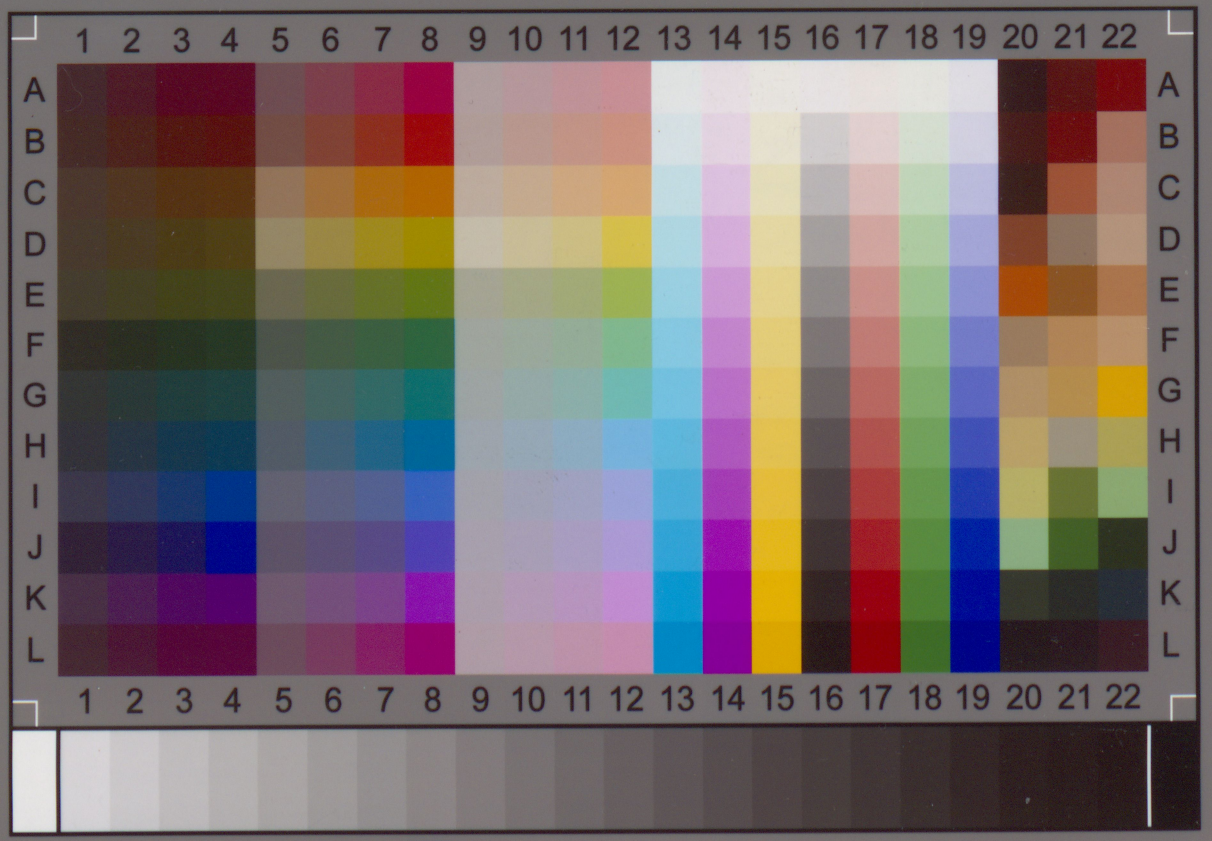

Papír cenli 100 Forgalmazza: Civis Papír Iroda
5996267012625
Méter 1

A
226.