

Kaufmann Dávid
Könyvtára

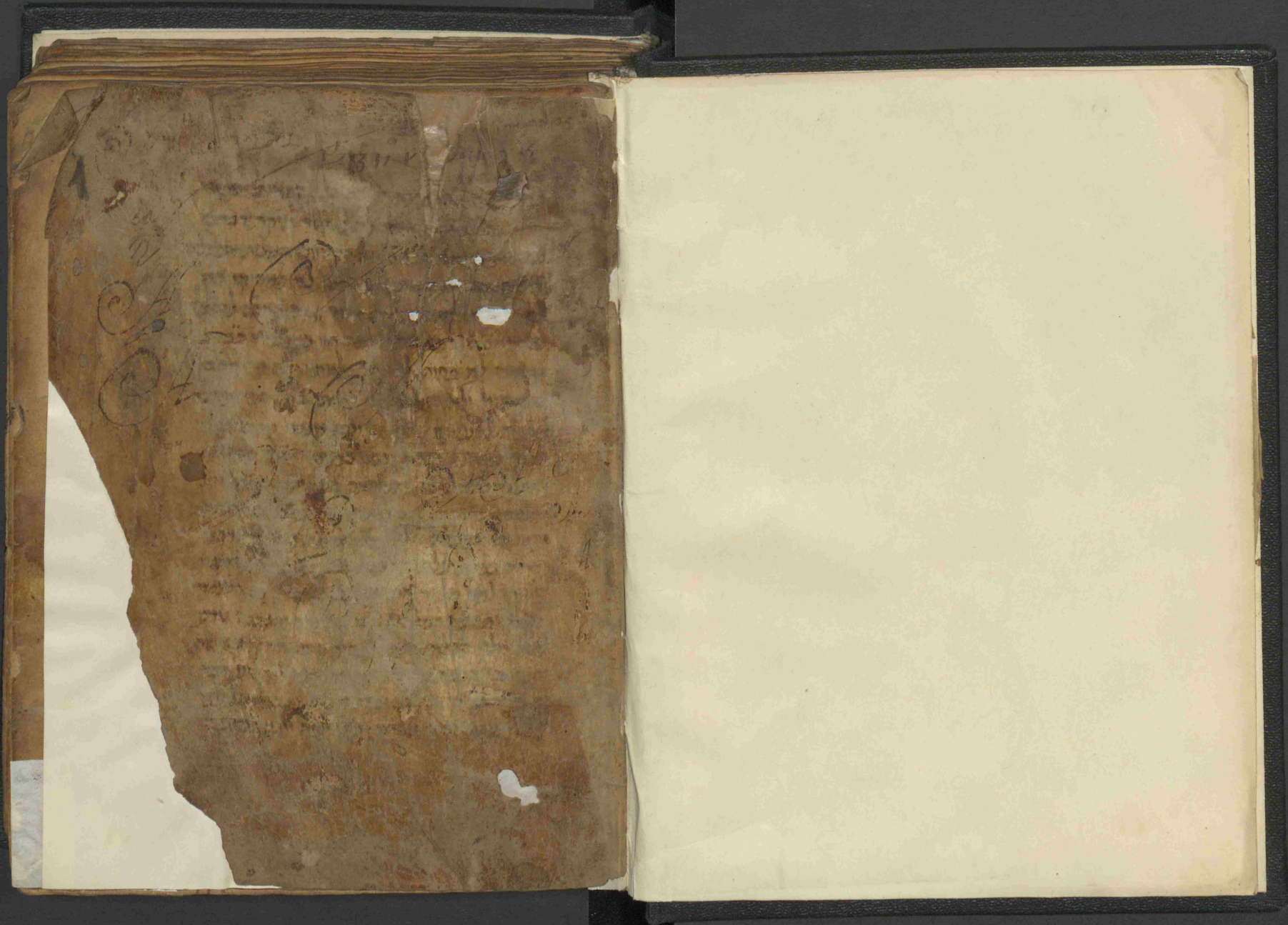

אלו שכל נפש אלהיית

אזנה וזה הכח והחיות צריך רעה וחכמה ובהם
 לא הגדלו ושאר בעלי חיים חיים שיעברו להם כל
 הדברים לא רעה השם שיהיה בהם רוח משלם
 כי לא נפח שמת חיים באפיהם לבלו העורכס
 חלה להקין עניניהם ואחר היחך הקול ככלים
 יבט האוזניות נפרדות כפי מוצא הקול וחיתוכה
 כי אם יכריח גרוט לבד ויפתח ישמעע מקולות
 משועות פעם אחת פעם אחת פעם אחת פעם אחת
 מכלי שרת שחר כלו הריבוי והתחונה שבכולם
 והיא סמוכה לריאה ואינה צריכה לכלי אחר
 רק עזר מעט מהגרון ועליו הא' ועליו ח' ו
 ועליו ע' והיא כראש הגרון ולכל אחת מאלה
 הושם אות במכתב להודות עליה ואלה הם אההע
 בגרון וכן ג' ו' ח' ר' ט' ל' נ' ש' ז' ח' ט'
 כשיעיים ט' ו' ח' ט' כ' א' ש' א' ע' ב' ע'
 ספר יצירה כ' חיות הקוקות בקול חתוכה ברוח
 קבועות כפי בחמש מקומות אההע בגרון
 כ' ו' ח' ט' ר' ל' נ' ז' ש' ז' ח' ט' ו' א' ח' ח' ח'
 בבחינה כי האריות בהם חטשים זולתי ואין בה
 נאדם להוציא קול מחוץ כלי דעה לאלה כ' ה

הקולות ובעבור זה היו האוזניות כפי במספר כפי
 הקולות מחותבים אשר יכולה נאדם להוציא מפי
 לא פחות ולא יתר ולזה מי שלא יוכל להחך בבלו כפי
 קולות השכרים נקרא כבד פה וכבד לשון ועמק
 שפה והן בעצמך איך לא יחד כבד גרון וחסד
 לשון ופה לא הם הכבדות כלים ובגרון לא שם
 אפילו כבדות וכל קול שזכרנו יוכל אדם להשמיע
 בו הגעות כמו בפה שזכרנו ובעצרה חותמות ח'
 ולכן קראום חותמות הנח והמשך והיסוד להערכם
 לכל אות להשמיעו ולהמשיכו והם גם כן יסוד כפי
 בלעדם לא ישמע קול מחוץ סימנם שלשה חלה
 בע נ' ונרצ על אות האלק כי היו ראשונה
 ואומר כי אם יפתח חסד פיו ויצעק יובן מקולו ח'
 ואם יקמצה בפתחה מעט יש ע ממנו ח' וזכר
 יסגרה ישמע ממנו ח' ואם יקמץ שפתו הרבה
 ישמע ממנו ח' וכן בקמץ גדול יבקטן ובפתח
 קטן אשר הם ה' הגעות וסימנם ח' ח' ח' ח'
 ח' ח' ח' ח' ח' ח' ח' ח' ח' ח' ח' ח' ח' ח' ח' ח'
 ויש הגעות אחרות במכתב
 לא בקול והם מורכבים מאלה ומשרתים חתום א'
 ואינם עיקר כמו חלה הן הנזכרים וסיבת הגעות

גביה יתה כי גם בשאר האמות לא ישאו אמות
 מן הדק חלי שהם שמו החת האמות הכפולות וה
 והתעשר אמות במסתב כרצונם נמצאו עתה
 כלל האמות כב האלה והון והזר הם אמות הנח
 והיסוד והבית והגמל והלית והכה והפח והרש
 והליו הם נקראות אמות כפולות חוקות ורבות
 ההא והזון והחית והטית והלמד והמס והטון וה
 והסמך והעין והצרי והקוף והשין נקראים אמות
 פשוטות וכאזה אוח מלשון אוח או מנפת רל סימן
 ידוע השם במכתב להורות על כל קול וקול המחוקק
 ראיותי להבי על אמותי רמון קץ

שמות

מדוע השמו באמותי כי נראה שהם
 בלי צורך ותועלת ואומר כי הנכון בעיני שעתה
 הכוונה לא היתה רק להיזרם תועלת וסימן למלאכת
 החשבון כי האמות כולם עם רמון קץ הם כן במספר
 חלקם לג חלקים לחברים ולעשרות ולמאות יגיע ט
 אמות לכל חלק אבגדהוזה כלל חשבון האחרים
 יכלם נסעפצ כלל חשבון העשרות קדשתרמון קץ
 כלל חשבון המאות ולא אמות חשבון כע הודו
 אשר חיים רק ט אמות וכרצונם לכתוב עשרות

ישמו לסימן ב' אמות וכמאות ישמו לסימן ג' אמות
 לפי זאת הכוונה היו ראויים להכתב אחר הכפ אמות
 אך נכתבו בזמננו להדמותם אל קצת האמות ונ
 יכתבו חצלים כאילו כמאות כפולות פעמיים ולד
 האריך בזה כי אין זה מקומו דיברתי על האמות
 שיעור מספיק

המחמר בתיבות נפרדות ואומר התיבות

יהיו מחיבור
 אוח עם אוח בין שהיתה התיבה בעלת שתי אמות
 או בעלת שלש או בעלת ארבע וחמש ויותר וזה
 יחלק לג חלקים והם שם מלה פועל
 ונדבר על השם נעמר כי בהתחבר האלה עם התי
 יתהווה מהם חב והוא שם התואר בן שתי אמות
 כי חב המון גים נתיבך אעפ שהמקרקקים אמרו
 שהוא חוסר הלמד אין כוונתי הנה כי אם על הנראה
 לכל ובה לא זיק ולא ולא יעיל ובהתחבר השין
 והמס יתהווה מהם שם בן שתי אמות והוא שם
 אדם שם וחס ויפת ובהתחבר האלה והבית והטון
 יתהווה מהם חב והוא שם בן שלש אמות חבן
 גדולה וכשתחבר הלמד והון והיור יתהווה מהם

לוי והוא שם אדם בן שלש חזיות לוי והורה
 וכשתחבר העין והפא והריש והרטו יתהווה מהם
 עפרה והוא שם בן ארבע חזיות עללו כעפרת
 וכשתחבר היוד והצדי והחית והקוף יתהווה מהם
 יצחק והוא שם בן ארבע חזיות יצחק בן אברהם
 וכשתחבר האלף והלית והמם והדלית והמם יתהווה
 מהם ארמדם והוא שם התואר בן חמש חזיות
 ירקרק או ארמדם וכשתחבר האלף והבית והריש
 וההח והמם יתהווה מהם אברהם והוא שם אדם
 בן חמש חזיות אברהם הוליד את יצחק וככה
 חבירין והשם יכונה לעצמו ולנצימו
 ולבלתי נצימו שלש לחיד ושלש לרבים ונצימו
 ובלתי נצימו תשונה הנקבה מהזכר בן יחידה
 ובן רבות ולעצמה תשונה לזכר בן יחידה ובן
 רבות וכיחור זה באמריך שמע שמעך שמע
 לחיד שמענ שמעכם שמעם לרבים שמעך
 שמע לחידה שמעכן שמען לרבות והקיבוץ
 שמעם במנוכרת ובסמיכות תפיר המם וישאר ע
 שמע וכיטיין שמעני שמעך שמענו לחיד ע
 שמענו שמעכם שמעם לרבים שמעך שמענו

לחידה שמעכן שמען לרבות וככה חבירין
 וסבת זה התחבר בסוף השם העשרת הקועס שהם
 חזי חזת חזמו חזע חזם חזתם חזת חזת חזות
 חזות וכיחור שם הוא כל תיבה שהיא מורד
 על מופשט מן הזמן מכלי שורה אחר מחלקיו כג
 כשנפרד על חלק ממנו בין שהיה השם מופרד דון
 מורכב

המחומר במלה

כלומר מלת הטעם בהתחבר
 החלף עם הווי יתהווה מהם
 חו והיא מלה בת שתי חזיות חו טרע ובהתחבר
 החלף עם הכף והטן יתהווה מהם חכן והיא מלה
 בת שלש חזיות חכן יש במקום הזה וכה
 ובהתחבר החלף והמם והטן והמם יתהווה מהם
 חמנם והיא מלה בת ארבעת חזיות חן חמם
 חלר ובהתחבר הבית והעין והבית והווי והריש
 יתהווה מהם בעבור והיא מלה בת חמש חזיות
 בעבור הרחוקת חת כחי וככה חבירין והמלות
 גם כן יש מהם שיתחברו חליהם הכיטיים כמו
 בשמות במלת חלי בליעל בעבור ודומיהם וה
 והמילה היא תיבה שלח תורה על דבר נצימו ולח

ג הכיטיים

רבר

על זמן אומם היא מעומת הריבוי ומחברת בין
 השם והפעל ובלעגה לה יחברו חיבור שלם כי
 לא יוכר הפועל והפעול כמו חכמה שחקן מים כי
 יעקב בחר לו יה ורומיהם עד שהחבר חל הפועל
 מלת חת' חו' חות' הלאר' כלמד לפיחון מלך האומרי'
המחמר בפועל

בהתחבר
 יתהווה מהם קם' והוא פועל בן שתי חותיות במסב
 ורוד קם' מאל' העב' ובהתחבר האלק' עם הכף
 והלאר' יתהווה מהם חכל' והוא פועל בן שלש ח'
 חותיות ל' חכל' העם' ובהתחבר הכף והריש' וה'
 והסמך והמם' יתהווה מהם כרסס' והוא פועל בן
 ארבע חותיות יכרסס' חזיר מיער' ובהתחבר
 החית' והמם' והריש' והמם' יתהווה מהם
 חמרמר' והוא פועל בן חמש חותיות חמרמר' מע'
 וככה חביריהם' וזין צורך להאריך בהם כי הקצור
 יספיק' ובפועל גם כן יחברו כל הכתיים העשרה
 אשר זכרנו במחמר השם' וה' צריך פירוש אחר
 והפועל היא תבה מורה על ענין' ועל זמן' זר'
 הענין הנשלים באחד הזמנים השלשה והם העבר

והעבר' והעומר' וזין אחר מחלקין מורה לבדן על
 מה שיוורה עליו כולו' נמצא אם כן השם והמלה
 והפועל אינם רק חיבור חותיות משמעות אשר
 חברו יחד ונתהווה מחברם התבה' ואחר שהנח
 כן חומר כי כמו שהאותיות הנסתבות כלומר הסב'
 אינו אחר בעצמו לכל האומות כן החיבור שיוסוף
 בהם על הענינים אינם אחרות בעצמם אצל כל
 האומות' אבל הוזהר הסיפור הוא אחר' אחר' ע'
 שהכוונה והמחשבה אשר נכתשו ושכלו היא זה
 אחר לכל האומות'
ועתה הודעתו לרבה על החומר והסיפור מה
 הוא' וחומר כי בהתחבר השם והמלה
 והפועל ישלם רבוי המכון ולא יתכן היות שלם
 מכל' התחברות שנים או שלשתם' כי באורך
 ראובן ישן' לא הזכיר רק השם והפועל כי ראובן
 שם' ישן פועל' וכינעו כי מספיק בחיבור שם'
 ופועל לבד' אך רוב הסיפורים לא ישלמו בעד'
 שלשתן' וזו יוכר טעמת הפועל והפעול בהתחבר
 המלה עמהם' כמו שהחמר ראובן' אבל חת' הלחם
 והה' חברה בין שלשתן' כי ראובן נלחם שמורת

העצם אכל הוא פועל אה היו שלט הטעם וזמן ה
 הפרש באמרו הלך אל העיר באמרו הלך העיר
 כי העברים ישימו חזת הטעם תחת מלת הטעם
 וכבר דיברו המדקדקים ביחוד מספיק ואיננו צריך
 להוסיף על ביחודם נמצא ענה כי החילת הדיבור
 במחשבת הלב ומה שהלב חושב יוצא לריצה דרך
 הסימפון היצא לריצה ואחריו בנפח הריצה
 ושניה לה בעקת הגרון ושלישית במל הדיבור
 ורביעית בהחברו האותיות אחת אל אחת ואח
 וחמישית התחברות המלות העפרות וזה הכלל
 כח הדיבור כי בהתחברות המלות העפרות ית
 יהווה מחיבורם האומר והסיפור וזה יובן כוונת
 המדבר ומחשבתו בן הין ללאו אם אמת אם שקר
חומר המחבר נשאל חפצי לבוא
 מה שכתב רחמי כו הצורך למתחילים
 בענין ספרי המדקדקים והם לא חששו לדבר בהם
 במרוכב יען חטבו כי אין צורך למכרם ודברו
 בהם דרך קצרה אומנם אע רחמי במקומיט ה
 הצורך בהם לכן הערעט לבבי להזכירם כפי דעתי
 הקצרה והבעתי המעטה וזאת ההקדמה צריך

ללמוד החילה כל הכח לרוש ספרי המדקדקים והבעתם
 כי הוא התחלת המכטא ניסורה ואחר כן יעתיקוהו מ
 מזה אל ספרים המחויבים בקרוק הלשון ולגמחותו
 ואז ישמעו חזנו מה שיצא מפיו ולא יגיע לריק אך
 יביעו מהרה אם יש לו מוח בקדקרו וזע
 משביע כל קורא בזאת ההקדמה וימצא בו שגאות
 בפרטיו ידע לבק זכות כראות כללו כי אם
 בפרטיו שגאות אע יודע באמת כי בכללי חמו
 אמתיות ואולי קרה זה לחסרון דעתי לשון הע
 העבריים כי לא למרתי חכמה ודעת קדושים
 כי אדע וגם בער אנכי מאיש ולא בית אדם
 לי ויהקן מעותי ויקבל שכר מהטקן בלתי מקבל

נשלמה הקדמת הדיקדוק שחיבר
 הרב ר' בעמן בר יהודה ז"ל

הדרך יהיה בנין נפעל נקרא נאמר וכן כולם
בניין הקל מנחי הלמוד

אשר למדיהם הוא נחה גלה גליה גליתי
גלו גליהם גליע גלל גליה גליתי הביטע
גולה גולים גולה גולות הפעול גלי גלים
גליה גליה גליה גליה גלי גלי גליה
המקור גולת חו גלה חייק חולה יגלה גולה
גלה גלו גלו גולה גול גליה
ובחסרון ההוא חגל יגל גול חו חגל יגל
גול גול בחירק חו בצירי חל חק חל מנחה
ועת ועט וכשהוא עקוד בסגול הוא מבנין ה
הפעול ייפן זעב חל זעב ומשקל כיה חיה ה
חסרונם בהעלם עין הפועל בקריאה להקל ה
חיה יהי תהי נהי וכן חחי יחי ובהפסק חחי
יחי חחי יהי כי הוא חמה יהי וימרחו על
השחין יחי ומן פחה ויפח ומן שבה וישוב
ומן פכה ויכך ומן דרה וירד מיעקב וחסרון
רצה ורצה ורצה ורצה ורצה וכשהבטע ויו פתחה
על ירח נשתנה הגערת לפתח להקל לפי ה

שנשתמשו עם היות יתר משהו אחריות חייקן
שיעו הגערת להקל וחמרו ירח בלך ירח בלעם
והוא כמו ירחיה וכן יוד חייק הפעול ביו הנה
התענה ירח חותם חת בן המלך והוא כמו י
ירחה

בניין נפעל

נגלה נגליה נגליתי נגלה
נגלה נגליע נגלה נגליה נגליתי הביטע
נגלה נגלים נגלה נגלות הציווי הנגל ובחסרון
ההוא הנגל הנגל הנגל הנגליה המקור הנגלות
חו נגלה כמו הנגלה נגליתי חייק חולה יגלה
נגלה נגלה יגלו נגלו הנגלה הנגל הנגליה
ובחסרון ההוא חגל יגל נגל יגל קאץ חבל
ייגל כמים חייט מזה השורש כי הוא פתח
והוא משורש גלל מענין גולות מים

בניין פועל הרגש

גלה גליה גליתי חו גליתי
גליתי כאשר צייתי גלו גליהם גליע גליה גליתי
גליתי הביטע מגלה מגלים מגלה מגלות
הפעול מגלה מגלים מגלה מגלות הציווי גלה

זו על בחסרון ההוא גלו גלי גליעה המקור גלות
זייקן חולה ילה תלה טלה ילו רגלו הגולה
רגלי הגליעה ובחסרון ההוא חול יל רגל גל
וסוד חזר חל רגל

בניין פועל שלח נוסד פועלו
גלה גליה גליה גלו גליהם
גליט גליה גליה גליהן המקור גלות זייקן
חולה ילה רגלה טלה ילו רגלו רגלה רגלי
רגליה

בניין הפעיל

הגלה זו הגלה בסגולתו בחי
בחירק ובח כפתח והרחיבו גויס מערך הגליה
הגליה הגלו הגליהם הגליט הגליה הגליה ה
הגליהן הביטט מגלה מעלים מעלה מעלות
הפעול מגלה מעלים מעלה מעלות הצינוי ה
הגלה הגלו הגלי הגליעה ובחסרון ההוא הגל
בשט סגוליה הרב בסטט מעשוע הקף מוחק וע
ועשוב חמה המקור גלות זייקן חולה ילה
רגלה טלה ילו רגלו רגלה רגלי רגליה
ובחסרון ההוא חול יל רגל על בסגול ויט

זכב חל קרב ומן השקה עשוק זה ציון לבן
וזום פתי הסועל גרועה מן הקל ומן הכבד חשל
יעל חשן יען כפתח יבא עם החית בחירק מן
הקל יחיר למשה חבל ימין יי חותם וירחמים
הוא מגזרת חטנה וזייט מזה הענין וכן רחוי
לומר ימין לשון מחנה מהבניין הכבד ופעמים
הוא בא מן הקל כפתח ימין זה השם ומן הכבד
כפתח יחיר על חסו

בניין הפעל

הגלה הגליה הגליה הגלו ה
הגליהם הגליט הגליה הגליה הגליהן המקור
הגלה זייקן חולה ילה רגלה טלה ילו רגלו
רגלה רגלי רגליה כפתח קמץ זו כשורק חולה
יגלה וכן כולם

בניין התפעל

הרגלה הרגלה הרגליה הרגליה זו התגליה
הרגלו הרגליהם הרגליט הרגליה הרגליה ה
הרגליהן הביטט מרגלה מרגלים מרגלה מה
מרגלות הצינוי הרגלה הרגלו הרגל הרגליה
זו הרגל בחסרון ההוא המקור הרגלות זייקן

התגלה התגלה התגלה התגלה התגלה התגלה
התגלה התגלה ותחסרון ההא התגלה התגלה ה
התגלה התגלה

בנין הקל מחסירי הפח ונחי הלמד

שלמדוהם חלק נשא נשאת נשאתי נשאו
וכא ועשו את כלמרתם בדרך בעלי ההא נשאתם
נשאת נשאת נשאת נשאתי הביטני נשאו
נשאתם נשאתה זו נשאתה חן כהעלם החלק ו
וכא בתערת החלק נשאתה כסף וזהב נשאות
הפעול נשאו נשאותים נשאתה נשאותה הציווי
נשאו זה שח נשאו שחי שחיעה המקור שאת
זו שאת חייק חשח ישח השח נשא ישחו
השחו השח השחי השחיעה

בנין נפעל

נשא נשאת נשאתי נשאו נשא
נשאתם נשאת נשאתה נשאת נשאתי הביטני
נשא נשאתים נשאתה נשאותה הציווי הנשאו
הנשאו הנשחי הנשחיעה המקור הנשאו חייק
חינשא ינשא הנשח ננשא ינשאו הנשאו הצ

הנשא הנשחי הנשחיעה חבל והנשח מלכותו
הוא מכנין התפעל כי השין דגושה ומשפטו זה
והנשח

בנין הפעיל

השיח השחית השחיתני
השיחו השחיתם השחית השיחה השחית השחיתני
הביטני משיח משיחים משיחה משיחות הפעול
מושח מושחים מושחה מושחות הציווי השיח
השיחו השיחי השחיעה המקור השיח חייק
חשיח ישיח השיח נשיח ישיחו השיחו השיח
השיחי השחיעה

בנין הפעל

השח השחית השחיתני
השחיתם השחית השיחה השחית השחיתני המקור
השח זה השח חייק חשח ישח השח נשח
ישחו השחו השחי השחיעה

בנין הקל מחסירי הפח ונחי הלמד

שלמדוהם הח נעה נעית נעיתני נעו נעו
נעיו ונע כמעט נעיו נעלי נעיתם נעיתני נעו

נטיה נטיין הבינוע טטה טטיס טטה טטות
הפעול טטוי טטויס טטויה טטות הציוי טטה
טטוי טטי טטייה המקור טטויה חייקן טטה טטה
טטה טטה טטו טטו טטה טטי טטייה ובחסרון
ההו חט טט טט טט בציורי חו כחירק ויז מדמה
חל הקיד

בניין נפעל

טטה טטייה טטייה טטו חו טטוי
כחלים טטוי טטייה טטייה טטה טטייה טטיין
הבינוע טטה טטיס טטה טטות הציוי הטטה
ובחסרון ההו הטט הטטו הטטי הטטייה המקור
הטטות חייקן חטטה יטטה הטטה נטטה יטטו
הטטו הטטה הטטי הטטייה ובחסרון ההו חט
יטט הטט נטט

בניין הפעיל

הטה הטטייה חו הטטייה הטטייה
הטטייה הטטו הטטייה הטטייה הטטה הטטייה הטטייה
הבינוע טטה טטיס טטה טטות הציוי
טטה ובחסרון ההו הטטו הטטי טטייה
המקור הטטות חייקן חטטה יטטה הטטה טטה טטו

טטו טטה טטי טטייה ובחסרון ההו חט טט ט
טט טט ויט עליו חסד

בניין הפעיל

הטה הטטייה הטטייה הטטו הטטייה
הטטייה הטטה הטטייה הטטייה המקור הטטות
חייקן חטטה יטטה טטה טטו טטו טטו
טטי טטייה

בניין הקל מנחי הקצוות

טפאיהם יוד ולמדיהם חלק והוה במשקל פעל
בערי ירח ירחת ירחתי ירחו ירחתם
בערי כי ירחתם מפני החש חו בקמץ למען
ירחתם חת יי ירחט ירחת ירחת ירחתן
הכוזר שהוא במקום הבינוע ירח ירחים
ירחה ירחות הציוי ירח ירחו חו בהעלם
החלק ירחו חך ירחו חת יי ירחי ירחיה חו
בהעלם החלק ירחי ירחת המקור ירח
חייקן חייב ירח ירח טרח ירחו ירחו ירח
ירחי ירחתה

בניין נפעל

טבה טרחה טרחה טרחה טרחה טרחה
 טרחה טרחה הביטע טבה טרחה טרחה
 טרחה טרחה טרחה טרחה טרחה טרחה
 המקור הורה חייקן חורה טרחה טרחה
 ירואו הורה הורה הורה הורה
 וזשר פחיהם חלה ולמדיהם הא כמו חנה חנה
 העתידים חנה חנה חנה חנה חנה חנה
 החא חוב יוב חנה ינה יתפתו מצות ומן חנה
 חנה חנה יתה יתה ראשי עם נלה החלה פח ה
 הפועל מהמכתב והחלה המורה החא למד הפועל
 ובחסרון החא חנה חנה חנה חנה חנה חנה
 בתנועת החלה יהיה על משקל יקן חו כפרח
 להקל מפת החלה חס הועה חנה חנה חנה חנה
 הערות מצפון חנה

בנין הקל מעחי הקצוות

שפחיהם יוד ולמדיהם הא ירה ירה ירה
 ירו ירה ירה ירה ירה ירה הביטע
 ירה ירה ירה ירה הפועל ירו ירו ירו
 ירויות הציווי ירה ירו ירו המקור

ירוח חייקן חירה ירה טרה ירו חרו ה
 טרה טרי טרע ובחסרון החא חיר יר חיר
 טר על משקל חנה ירה ירה ירה ירה ירה
בנין הפעל

טרה טריה טרה טריה טרה טריה טרה טריה
 טריהם טריה טרה טרה טרה טרה הביטע
 טרה טריה טרה טרה הציווי הורה חו הור
 בחסרון החא הרו הרו הורה המקור הורה
 חייקן חורה ירה טרה טרה ירו הרו טרה
 טרי הורה ובחסרון החא חור יר חור טרה

בנין הפעיל

הורה הורה הורה הורה הורה הורה הורה
 הורהם הורה הורה הורה הורה הביטע
 מורה מורים מורה מורה הפועל מורה מורים
 מורה מורות הציווי הורה חו הור בחסרון החא
 הרו הרו הורה המקור הורה חייקן חורה
 ירה הורה טרה ירו הרו הורה הורה
 ובחסרון החא חור יר חור טרה
בנין הקל מחסירי הקצוות

ח'י'ת'ן' ח'ח'מ'ר'מ'ר' י'ח'מ'ר'מ'ר' ח'ח'מ'ר'מ'ר' נ'ח'מ'ר'מ'ר'
י'ח'מ'ר'מ'ר' ח'ח'מ'ר'מ'ר' ח'ח'מ'ר'מ'ר' ח'ח'מ'ר'מ'ר' ח'ח'מ'ר'מ'ר'
ח'ח'מ'ר'מ'ר' ח'ח'מ'ר'מ'ר' ח'ח'מ'ר'מ'ר' ח'ח'מ'ר'מ'ר' ח'ח'מ'ר'מ'ר'

זלה הם כינויי הפועלים

פקר פקרו או פקרוהו פקרו פקרו פקרו פקרו
או פקרו פקרו פקרו פקרו פקרו פקרו
פקרו פקרו פקרו פקרו פקרו פקרו

פקרת פקרת או פקרתהו פקרת פקרת פקרת
או פקרת פקרת פקרת פקרת פקרת פקרת
פקרת פקרת פקרת פקרת פקרת פקרת

פקרתי פקרתיו או פקרתהו פקרתהו פקרתהו
פקרתהו או פקרתהו פקרתהו פקרתהו פקרתהו

פקרו פקרוהו פקרוהו פקרוהו פקרוהו פקרוהו
פקרוהו פקרוהו פקרוהו פקרוהו פקרוהו פקרוהו

פקרתם פקרתהו פקרתהו פקרתהו פקרתהו פקרתהו
פקרתהו פקרתהו פקרתהו פקרתהו פקרתהו פקרתהו

פקרט פקרטוהו פקרטך פקרטם פקרטם

פקרטה פקרתך פקרתן פקרתן

פקרה פקרתהו או פקרתהו פקרתך פקרתך
פקרתם או פקרתם פקרתם פקרתם

פקרת פקרתהו פקרתהו או פקרתהו פקרתך
או פקרתך פקרתך פקרתך פקרתך

פקרת חיטורו כחיבור פקרתו חלף שהוא
שמונה וזה ששה

פקרתן חיבורו כחיבור פקרתם

פוקר הכינויים

פוקרו או פוקרהו פוקרו

פוקרוהו או פוקרוהו פוקרוהו פוקרוהו

פוקרוהו או פוקרוהו פוקרוהו פוקרוהו

פוקרים פוקרוהו פוקרוהו פוקרוהו פוקרוהו

פוקרוהו או פוקרוהו פוקרוהו פוקרוהו

פוקרת פוקרתהו פוקרתהו פוקרתהו פוקרתהו

פוקרתהו או פוקרתהו פוקרתהו פוקרתהו

חִפְקוֹד

חִפְקוֹדוֹ אוֹ חִפְקוֹדָהּ אוֹ חִפְקוֹדֵי כ
בְּרוּשׁ אוֹ חִפְקוֹדָהּ אוֹ חִפְקוֹדֵי חִפְקוֹדֵי
אוֹ חִפְקוֹדָהּ חִפְקוֹדֵי חִפְקוֹדָהּ כ
בְּמִפְקָהּ אוֹ חִפְקוֹדָהּ בְּרוּשׁ אוֹ

יִפְקוֹד

חִפְקוֹדָהּ חִפְקוֹדֵי חִפְקוֹדֵי חִפְקוֹדֵי
יִפְקוֹדוֹ אוֹ יִפְקוֹדָהּ אוֹ יִפְקוֹדֵי בְּרוּשׁ
אוֹ יִפְקוֹדָהּ יִפְקוֹדוֹ כְּאִישׁוֹן עֵיט

תִּפְקוֹד

יִפְקוֹד יִפְקוֹדֵי יִפְקוֹדֵי יִפְקוֹדֵי יִפְקוֹדֵי
יִפְקוֹדֵי אוֹ יִפְקוֹדוֹ יִפְקוֹדָהּ בְּמִפְקָהּ אוֹ
יִפְקוֹדֵי אוֹ יִפְקוֹדָהּ בְּרוּשׁ יִפְקוֹדֵי
יִפְקוֹדֵי יִפְקוֹדֵי

נִפְקוֹד

תִּפְקוֹדוֹ אוֹ תִפְקוֹדָהּ אוֹ תִפְקוֹדֵי בְּרוּשׁ
אוֹ תִפְקוֹדָהּ תִפְקוֹדֵי אוֹ תִפְקוֹדוֹ
תִפְקוֹדֵי תִפְקוֹדֵי תִפְקוֹדָהּ בְּמִפְקָהּ אוֹ
אוֹ תִפְקוֹדָהּ אוֹ תִפְקוֹדָהּ בְּרוּשׁ
תִפְקוֹדֵי

תִפְקוֹדָהּ אוֹ תִפְקוֹדֵי בְּרוּשׁ נִפְקוֹדֵי
נִפְקוֹדֵי אוֹ נִפְקוֹדוֹ נִפְקוֹדֵי נִפְקוֹדָהּ
בְּמִפְקָהּ אוֹ נִפְקוֹדָהּ אוֹ נִפְקוֹדָהּ
בְּרוּשׁ נִפְקוֹדֵי נִפְקוֹדֵי נִפְקוֹדֵי

יִפְקוֹד

יִפְקוֹדוֹ

יִפְקוֹדוֹ יִפְקוֹדָהּ אוֹ יִפְקוֹדֵי וּשְׁחִי
יִפְקוֹדוֹ יִפְקוֹדוֹ יִפְקוֹדוֹ יִפְקוֹדוֹ יִפְקוֹדוֹ
אוֹ יִפְקוֹדוֹ יִפְקוֹדוֹ יִפְקוֹדוֹ יִפְקוֹדוֹ
יִפְקוֹדָהּ אוֹ יִפְקוֹדָהּ בְּרוּשׁ יִפְקוֹדוֹ
יִפְקוֹדוֹ אוֹ יִפְקוֹדוֹ חֵיל עֵבִיּוֹת יִפְקוֹדוֹ

תִּפְקוֹדוֹ

יִפְקוֹדוֹ יִפְקוֹדוֹ יִפְקוֹדוֹ יִפְקוֹדוֹ
תִּפְקוֹדוֹ תִּפְקוֹדוֹ תִּפְקוֹדוֹ תִּפְקוֹדוֹ
תִּפְקוֹדוֹ תִּפְקוֹדוֹ

תִּפְקוֹדוֹ

לְעִנְיַן שְׂמֵרַת חֵיבוּרוֹ כְּחֵיבוּר תִּפְקוֹדוֹ
לְזַכֵּר לְטוֹב לֹא שֶׁהוּא שֶׁשָׁה זֶה עֲשָׂרָה
תִּפְקוֹדוֹ תִּפְקוֹדוֹ תִּפְקוֹדוֹ תִּפְקוֹדוֹ
אוֹ תִּפְקוֹדוֹ

תִּפְקוֹדוֹ

תִּפְקוֹדוֹ תִּפְקוֹדוֹ תִּפְקוֹדוֹ תִּפְקוֹדוֹ
תִּפְקוֹדוֹ תִּפְקוֹדוֹ תִּפְקוֹדוֹ תִּפְקוֹדוֹ
לְעִנְיַן שְׂמֵרַת חֵיבוּרוֹ כְּחֵיבוּר

תִּפְקוֹדוֹ

תִּפְקוֹדוֹ זֶה הוּא הַדָּרֵךְ לְכָל כֵּטוֹ
שֶׁחַר הַכְּנִיעִים

שְׂמֵרַת הַפְּעוּלָה



סדר החרוזים

דע ישכילך השמיעים כי המשרתם כל חוגם אשר
 ישמרו חוגם החרוזים המורה השוח בשיהיה הם
 חמשה השוח החטה פתח החטה סגול והשורק
 בזמן שיבואו חחריו התטעות כמו וכנה ופעה
 וכנה ופעה ומחסת ומשרי ורומיהם והחטה קמץ
 בזמן שיבואו חחריו רפה כמו קדשים עמכים
 תארו חלה ורומים ליה והמלכים הם
 השעה קמץ גדול קמץ קטן והוא הצירי הפתח
 גדול והפתח קטן והוא הסגול ומלח פוס והוא ה
 החולם והשבר והוא החירק והשורק בזמן שיבואו
 חחריו שוח נח כמו ושמע וראה וכנה וכנה ופע
 ומלכים וסכאים ורומיהם והשלשה נקודות וה
 והחטה קמץ בזמן שיבואו חחריו רגש כמו רט
 ליעקב שמחה ודע כי דרך החרוזים לקרוא
 השוח עם ה תענה בזה חחריה יתד והוא מוגל
 חצלם ודע ישכילך השמיעים ויאשר בדרך
 לבך כי דרך החרוזים ברצותם לעשות חרוזים
 שקולים יעשו על דרך שוח שיהיו שני חלקיו

[Faint, mostly illegible text with some markings]

30 03
 30 03
 30 03
 30 03
 30 03
 30 03
 30 03
 33

שוים בטעוניהם ול שיהיו הטעות החלק החד
 כמספר הטעות החלק השיעי ויהיו תואמים מלמטה
 ול שיהיו שתי חזרות לפחות או שלשה מן התיבות
 אשר בסופי השיטות שוות והחרוזים
 אשר הורגלו חצלים הם על מינים שונים ונתחיל
 בזיכרון כל מין ומין בפני עצמו ויהיה
 המין הראשון
 הוא החרז הנבנה מח הטעות ולא יכנס שורז
 ביניהם ולא אחר מן המשרתים אשר על דרך זה
 החרוז אשר ארזך
 בנת שיר צורת מגדל גם הצבת עליו חזקה
 היכון כי עם חבני שירי חתוך את המגדל הזה
 שכל רבע אחר מרבעו הוא בעי מח מלבים זה
 חמור ה טעויות ולא בא ביניהם אחר מהמשרתים
 המין השיעי
 הוא החרז אשר כל חלק ממנו בעי מב מלבים
 שווה וג מלבים שווה וג מלבים אשר יקראוהו
 תמיד כלשונם ב הטעות ויתר ב הטעות יתר
 וב הטעות על דרך אשר ארזך כזה החרז
 אשר לפתך

אשר זמירותו בעזרת ל צורי אשר אל כל יציר רחשן
 עלי לישר מערך לבי ומחדות מענה לשון
 שכל אחר מרבעו בעי ב מלבים שווה וג מלבים
 שווה וג מלבים
 המין השלישי
 הוא החרז אשר כל חלק ממנו בעי משווה וג מלבים
 שווה וג מלבים שווה וב מלבים ויקראוהו החרוזים
 כלשונם יתר וב הטעות יתר וב הטעות יתר וטעות
 על דרך זה החרז אשר ארזך כמו
 חט השר חבי השיר חט הוא חבי כל חקשי כטר ועוגב
 חט אל המליצה אח ולשיר חט הוה למגדל עז ומשגב
 שכל רבע מרבעו בעי משווה וג מלבים שווה וג
 מלבים שווה וב מלבים
 המין הרביעי
 הוא החרז הדומה למרובע אשר כל שיטה מוחלקת
 ל חלקים קטנים ובכל אחר מחילו החלקים יש
 ב מלבים שווה וג מלבים ער שיקראו החרוזים
 כלשונם חצי השיטה מן החרז הזה ב הטעות
 ויתר ושתי הטעות והוא מן המינים הנכבדים
 כמו שהראה בזה החרז

מה דרך מדור דורי שחלטה מה השאלה לשמו דורים והוא פל
הוא על צבא שחק ישול וחין ערט ודבר גבורותיו הם על גדי ודלי
שכל חצי שיטה מוטע בטי מב מלכים שווא וג
מלכים שווא וג מלכים

המין החמישי

הוא החרז אשר כל אחד מחלקיו השמאיים לל אשר
הם לשמאל הקורח הם בעיים על דרך אחר וכל
אחד מהם בנוי מב מלכים שווא וג מלכים שווא ור
מלכים והחרזים יקראוהו ב תטעות יתר וב ה
תטעות יתר וג תטעות והחלקים הימנים אשר
הם לימין הקורח הם בעיים מב מלכים שווא וג
מלכים שווא וג מלכים שווא וח מלך דהייט שתי
תטעות יתר ב תטעות יתר וב תטעות יתר
מלבד החצי שיטה הרחשונה שהיא שווא בכל
ענין לכל החלקים השמאיים כמו שתראה בורה

החרז אשר לפתך סמך סמך סמך
רוכב שחקים אות ברית בי שהה יצרי חיו מטהרו השכנה
ובע בל שם שמוט ויעל - נו על שפת לשון מה גם עתה
חרפת עבדיך לעדות היתה יום יום כפעת חלומי מטה
והוא מן המינים החמורים והטבירים שבהם ו

ודעו וזכרו המיד כי חין למעלה ממנו
המין השישי

הוא החרז הקצר אשר כל אחד מחלקיו בטי מט
משווא וג מלכים שווא וג מלכים דהייט יתר וב
תטעות יתר וב תטעות כאשר חרזך
משול משל שפת יתר חבי במה חבי יתר
כיען כי משלך על ראשי כמו עת
מגלים כל דבר חכמה וכל סתום וכל סתר
שכל חלק מחלקיו בטי משווא וג מלכים שווא וג
מלכים כאשר הרהייתך

המין השביעי

הוא החרז אשר כל אחד מחלקיו בטי משווא וב
מלכים ד פעמים דהייט יתר ותטעה יתר ותטעה
יתר ותטעה יתר ותטעה כאשר חרזך

לשמך יריה השורה תעורר משלי ואדים כשירים לשוני
שמך הוא יערכך לעיר יגד לכל חי שבתך וכוחך מרובי
כיען שמך הוא מעולה ונבלח ולכן חמרתו מהבתיו כעני
המונה כבודך כגל כגלל ישמה לכבי ויחביח יגוני
יעורר לבב היטעם שכונס במחשך ויסמוך ויחמוך ימיע
שכל חלק מחלקיו בטי משווא וב מלכים ד פעמים

כאשר הרחיבך המין השמימי
 הוא החרז אשר כל חלק ממנו כגוי מב מלכים
 שוה וב מלכים שוה וב מלכים שוה
 דהיינו ב תנועות ויהי ותנועה יהי כמו
 מה טוב ועשים למלא להלל יופי ידיו כבודו והודו
 זמרת המליצה למנוחה שלחה לשיר בקול רם סורו וסודו
 עשוי בעשן קשורה צרורה ער כורחו יעמידו בחסדו
 חוק חל בידו כעמיד והמיד שיהיה לבט לעברו בערו
 גדל כיופיו כמו שר יוסר לבי כאלו ילדו לברו
 חמד מליצות וכסף נחסף בשיר וערה רביר חן כמדו
 המין השמימי הוא
 החרז אשר כל חחר מחלקיו כגוי מב מלכים שוה
 וב מלכים דהיינו ב תנועות יהי וב תנועות כמו
 אל תתמה רעה חס כוששה רכבי
 כי יש בלבו חש כוער בתוך קרבי
 ליהט סודורבני סלעו ומשגב
 הרבה יגטרבני עני ומכאובי וסל
 המין העשירי
 הוא החרז המרובע אשר כל חחר מרכעו כגוי

משוה וב מלכים שוה וב מלכים דהיינו יהי ותנועה
 יהי ותנועה והג רבעים הרחשונים משקלם
 שוה לל כל הג רבעים מכל שורה ושורה הם שווים
 במשקלם חמם השיטה החחת משונה משקלה
 מחברתה וכל הרבעים הרביעיים הם שווים כג
 במשקל חחר כאשר חרוך כמו
 יקבים מסוכב על יין ינוכב בתולת ירובב שפת היטעם
 ישמח לבבות יעורר תהבות ורעות וטובות בחיקו שכונם
 החרז המרובע גם כן שכל חחר מרכעו כגוי
 משוה זה מלכים דהיינו יהי וחרבע תנועות והג
 רבעים הרחשונים מכל שורה ושורה כפע עצמה
 משקלם שוה וכל הרבעים הרביעיים משקלם כשוה
 כאשר חרוך
 מעלים לבשו בלימה וטשו ועוגבים רשו ופיהם נכרו
 כל הכטרות יכוזון במערות ושרים עם שרות נקדים חרו
 המין היב הוא
 החרז הכבר בעשייתו מכולם אשר כל חחר
 מחלקיו כגוי משוה זה מלך ר פעמים דהיינו
 ה יטרות זו חחר זו ולעז שמעט חרו שחוכר

Handwritten notes in the left margin:
 דהיינו
 ו
 כגוי

על זה הדרך רק חסד אשר הזכרתי לך כמו
 דחה בני אשר חטו חצי צדי חצי חרי
 לך וחקו זהו צדי וגם חט לחיש מר
 דע ישכיל השמייים כי החטה פתח והחטה סגול
 לא יימצאו לעולם רק בחזויות חההע ובפרט
 במקומות אשר המלות שהם על משקלם משחר
 החזויות נקודים בשווי המשל כזה כי גפן הוא
 על משקל עבר נאמר בקיבוץ הכנים מן גפן
 גפנים בשווי ומן עבר עברים בחטה פתח
 וביחוד זה כי עין עברים משפטים בשווי כגמל
 גפנים ובעבור שחזויות חההע עדיכים הרחבה
 לכבוד קריאותם כי לא ימצאנו עצמם להקדח רק
 בשווי הוסיפו על השווי הפתח להרחיב והנה
 החטה פתח הוא שווי ופתח השווי בעבור כי
 משפטים בשווי והפתח להרחיב וכן הענין בעצמו
 בחטה סגול שהוא שווי וסגול כי חבנה הוא על
 משקל חענה כיה חבנה נקודה בשווי ועין חענה
 הוא בחטה סגול וכן דבר הוא על משקל
 חסד נאמר מן דבר דברים בשווי ומן חסד חס

חכמים בחטה פתח וכן חקוד הוא על משקל
 חעבוד כח חקוד נקודה בשווי ועין חעבוד
 בחטה סגול וכן כל מלה ומלה שיש בה מחזויות
 חההע וחזוים חזויות חההע עומדות
 במקום שווי כלומר שאם לא היה
 בהם מחזויות חההע לא שווי
 היו משחר החזויות רדיו
 נקודים בשווי עבשין
 שהם מחזויות חההע
 הם נקודים חטה
 פתח חו חטה
 סגול חיש
 כפי
 מקומו וזה מטעם

מכרס

סדר החזויות שלם שבה לנראה עולם

828

פסקי הלכות שחיטה שחיבר
מורי הד' יהודה בר' בעמן נרנ'

סבותי חזי לרדוש ולגור בחכמה עבור כי הרעת
והמזומה חברה מזין דורש ואין מבקש
לפרש חזתה על מכוונה ולהשמירה על יסודתה כי
הרעת קצרה מלהכיל חלפים בה יכיל ואין יכולת
בה ליקוב והמשתכר משרבר אל צרור נקוב
לבן קמתה חזי יהודה בר' בעמן הדל בלפני
צעיר בתורת חילופי וחכמתה חזי כפי השגת יב
יכולתו שנים עשר מחלוקות למען ירוץ קורח בו
וימצא שחילתו בלי יגיעה ועצב וטורח ואם שגרת
בשום ענין השם ישאיע כי חזי עושה לא
להתגדל בו ולא להתייחר בו חלוא כרי שיהא שגור
בפי התלמידים

וחילתו הן יב מחלוקות לפלוגותם
דין א' מהחזני לשחוט ומו חזי ראוי לשחוט
דין ב' ופמה שוחטין ובריקת הסכין
דין ג' מקום הראוי לשחיטה
דין ד' ענין שהייה
דין ה' ענין דרסה

Handwritten musical notation in a cursive script, consisting of several lines of notes with decorative flourishes and stems.

ס

דין ד ענין חלה
 דין ז ענין הגרמק
 דין ח ענין עיקר
 דין ט הכשר שחיטה בהמה
 דין י הכשר שחיטה עוף
 דין יא ענין כרכוס
 דין יב ענין כסוי הדם
 דין יג מי ראוי לשחוט
 דין יד מי אינו ראוי לשחוט
הכל שוחטין אבל מנחין שוחטין מנחין אעפ
 שאין מנחין דפינו שלח הקדשו לשחוט
 ויחילו הכי צריך לחמן מה ידו דמי רב יהודה אמר
 רב הלמד חכם צריך יולמד שלשה דברים מהב
 שחיטה ויחלה אבל אם שחט עוף אגו יודעין אם
 יודע הלכות שחיטה ואם לאו ילתיב קין דלישיליה
 חזקין רוב מיעוין אבל שחיטה מנחין הן מרש
 שונה וקטן אפילו בדיעבד גמי חסור אבל
 שחיטתן שמיא ישנו שמיא ידעו ושמעו יחלו
 וחפילו אם הן בקיין בליבות שחיטה שמיא ידעו
 פסולה מאחר דדין להם דעת אבל אם אחרים

שחיטה

דדין אובן שחיטה כשירה בדיעבד דלא בעטן
 פונה בשחיטה דתמן זרק סכין לעענה בפסול
 ובלבה ובזה ושחה כדרכה חפילו בחזמל קטן או
 חיצוי כסכין גדול בעלוא שני צומדין חפילו בהלכה
 בלבד שחיטתו כשירה בדיעבד ^ה מפני הפילה
 הוא אעפ דלא נרפון לשחיטה אבל אם גבלה שני
 מעצמה אגורה דלא קא מכוון חפילו להפילה דבר
 ובתת ויכלת מה שחמה זבח אהרן חובל ושחיטה
 סווא חכם ולאחר שחיטה דדין אהרן מה שחמה
 כראוי שחיטתו כשירה בדיעבד וכן השוחט בילה
 בלא ע לכתחילה חסור אבל בדיעבד מותר וכן
 גמי אם היה מדב שארין יודע הלכות שחיטה
 וראה בקי מתחילה ועד סוף מותר לחבל מאחורי
 שחיטה בדיעבד אבל לכתחילה לאו ויש ספקין מפי
 לכתחילה שחיטה נכרי בילה נאעם ששחט לפטע
 השוחט לנכרי כשירה דזה מחטב זה עובר לדו
 מנחין
 דין כ במע שחיטה
בכל שוחטין בין בעור בין במוכה בין בקי
 בקדמות שוקנה דדין סמועיה דמנחין

דבר קא
 ומה שמי מותר
 זבח מי אהרן
 חובל

הוא שאלת
פיתן והג

הע מילי כולש מעקרו חבל וצבט לבסוף הישר
דיעבר מורר חבל מחובר מעקרו חסילו דיעבר
חסור כאלו יר לא ישחט וחסילו באותו יר שחוט
פגום ואם שחט שחטו כשירה ואיכן מוכר י
רבעו שלמה דר דאסור לשחוט לבסוף לה בסכין
שיש בו פגם אע"פ שאוחזו ידו בפגם דילמא חרדי
למישחט במקום הפגם ובתוספתא רחלין פרוק
קמי מוסחת דאמר חס סרסן בבגד או בשום דבר
הנה סכין שיש בה פגמיה הבה חסילו כולה ויש
מחככות פסולה ושחין לה אלו רגועה אחת

וסוכסכת כשירה

אע"פ שחוט
ואין

בזמן שהחליף

יהי הבא והיו דק שישי מרשה דפסי שישי עונה
חורר מותר לבתולה וסכיני חריטת דרומי לסתם וכל
כסודה חס רב הילכתא טריה דריפת חסודות
וחסודות ואתגל דחרא ויש שכתבו דר דר
קודם שחטה כרוק לחור שחטה אה נאצלרין
סכט יפה כסודה חס לוח פסלה וחס כרוק
הסכין קודם שחטה ושכח ולא ברק לחור שחט
ועובר הסכין בשורה ועשה מעט לבדוק הסכין
שחט מן הסודות וכן ישעיהו בהם ויכתובם

אע"פ שחט
החליף

ר יחזק לא ופסול הרמות סכין לחכם אלו מפני
כבודו שלכם והע מיל קודם שחטה חבל לחור
שחטה יבן כל בהמה לבהמה לה אלו היתה חס
בעצמו דער חורר עומן באיסורין רב כרעו י
מכריך בריה בן כל בהמה לבהמה ואם לא ברק
הסכין בן כל בהמה ובהמה וערמות פגמה באחרונה
כולהו פסולות וחסילו קמייהו דילמא בעור ראשונה
חיפגס ומעשה היה עורה רב וסך כל פרי חיותיה
ואם שחט ולא ברק הסומן לחור שחטה פסולה
ויהמר השוחט בסכין וערמות פגמה
חס לא שיצר בה עצמות לחור שחטה דחמיתין
בעור חיפגס חבל חס שיצר בה עצמות לחור
שחטה כסודה דחמיתין בעצם חיפגס והורר
רבעו יפגם כר יקר ול דחמיתין בעוף חייטין לער
השוחט בסכין שלמים רב הוא קולק מקום היה
השחטה רבית השחטה דוחק ובלע באיסור ובפגם
זה מדיח רבית השחטה עוק לא בלע איכסו חס
דפסק קולק ואיכסו חסן דפסק מדיח סכין שחטה
בה שריפה שריחה כרוק ודי ויסא כחילא דפסול
לכסודה חסיה דריסה הרמות

אע"פ שחט

דין ג' מקום הראוי להחיות
 חיון שוחטין לא לתוך ימים ולא לתוך עבודת דא
 דחמרי לשר היס קח שחיט ולא לתוך הכלים
 דחמרי לזרוק הדם לעו קח עבד אבל שוחט היס
 לתוך חוץ שלמים עבדין אבל ילולין לא דחמרי
 לבבואיה קח שחיט ובסביבה שוחט על דופק הס
 הסביבה והדם שותר ויורד לפי יבגו הפילו בכלים
 עני עבד דחמרי שלא לענה העירו קח עבד
 חיון שוחטין לגומא כל עיקר נפט שהוא חוק המיטין
 והרועה לתקן חזירו כיצד הוא עושה יעשה מקום
 חיון לגומא ושוחט והדם שותר ויורד לגומא וב
 נשוק לא יעשה בן שוה יסקה את המיטין
 דין ד' ענין שהיה
 נפלה סכין והגה הפ' נפלו כליו והגבין השחיז
 את הסכין ו עק יבא חביו ושחט אים
 שהה כרי שחיטה חזרה כפולה אחי כרי שחיטה
 אחרת כרי שחיטה כהנה להמשה דקה לדקה ומשה
 לגסה ויגבהנה ירבינה ויהיה כרי שחיטה ומה
 לעוף כך פסק רבינו יצחק ד' ס' ד' ד' ד' ד' ד'
 הלכה כר' יוחנן אבל רבינו יצחק פסק כר' יצחק

בידו

שחיטה עוף לעוף דרזיק מדך יוסי בר חנינה דחמ
 דקה לרקק ומה לגסה והוא דרין עוף לעוף חס
 רבא השוחט בסכין רע חפלו הולך והביא כל היס
 סגול שחיטה כשיבה והוא רלח שהא ולחמד שחיט
 ערוך לריוות אם פרכוסה דילמא נחקה מהוך י
 שחוחו הסימנן בדוחק בעי רב הונא שהיה מהו
 שיצטרפו כיצד שחט מעט ושהה כרי חצי שח
 שחיטה וחמר כך שחט מעט ושהה כרי חצי ש
 שחיטה חזרה מהו שיצטרף זו בזה הדין ועבדין
 לחמרא בעי רב הונא בר נתן שהא במיעוט סימנ
 מהו ועבדין לחמרא שועלה בהיקו בין חס שהא
 במיעוט סימנן קמא בין חס שהא במיעוט סימנן
 כהה פסולה אבל במיעוט קמא דקה לא מיטרפז
 אבל במיעוט קמא דחושט מיטרפז כך כתב
 רבנו שלמה וכן כתוב בהלכות גדולות וכתב
 רבינו שלמה וכל שהח שחט רוב הסימנן והשליך
 העוף מידו והעוף שוחט למוט אינו יכול לחזור
 ולשוחטו בדרך שחיטה מועב שיבה ראשו בכותף
 או בסכין או זמקן ער שימות משום דמיחזי כ
 כשהיה חיה חיה חיה חיה חיה חיה חיה חיה

שחט רבא שהיה
 חסן שלמה
 והפסוק יורה
 והלכות גדולות
 כולא שהיה
 עבדין לחמרא
 ועלה סכין

דין ז ענין הגרמה

השוחרט למעלה מטבעת הגרלה דהייט משיפוי
 כובע ולמטה כשיכה דהייט שייך
 בחיטי דשחט מן מקצה ושייך מן מקצה לא
 למטה בקנה עד כנפי ריאה התחתונה דהייט
 חיות קטנות התחתונה שהיא עליונה כשמועמדה
 הטבח ובלבד שלח יתנוס חותה אחת ולה יתנוס
 היא עמקה חלה כשהיא מושכת צוארה ותרעה
 זהו מקום בית השחיטה למעלה בושט כרו
 שיתפוס שתי חיצבעות למטה עד כמה עד
 שישעור הושט דקאי פירצו פירצו בין הגדים
 שליש למעלה משיפוי כובע ושחט שליש והגדים
 שליש בין שחט שליש למטה והגדים שליש
 ושחט שליש בין הגדים שליש ושחט שש שליש
 בין שחט שש שליש והגדים שליש בין צינור
 סימני קצח בין כשיעט סימני כרובת פוליקה
 השוחט מן הצדדין חבלו אם לא החזיר הסומען
 לצדדין בשורה
 דין ה ענין עקוב
 חזק חזקו החי מן דשחט מרגול לבשר וכו

לכרעה לחרעה חיוני עבד להו דלמא מצער שח
 שחיה מקחי להו לעופרה לחרעה ועקר להו לסימני
 והוא הדין לבמה ואי לא עבד הכי נמצאו הסומען
 בעקירה ולה בשחיטה ומן פגע בך שחיטה
 דהייט משיכה יש לנו סמך מן המורה שח ושחט
 חיון ושחט חלו וישך וישך דכולהו חמשה הלכה
 למטה מיט קרא חסכרת בעלמא עקובות
 דגרה כיצד כגון שנתפרקו חליותיה חיצבעות
 שנתפרקה רוב החליות ממקומה עקוב הושט
 כיצד כגון שרגלש הושט מהראש כולו וזה ענין
 מקצה ועשה רפוי כגד מותר דחם כרובן
 הושט שנטל מענה הלחי ומחובר בכשר כשר
 ואשכחי עקוב מפרש ברין הכשר שחט בהמה
 וברין הכשר שחיטה עה מפי שיש חילוק
 לעקוב בין בהמה לעוף
 דין ט הכשר שחיטה בהמה
 תנודו ל חזק חזקת כאשר צויתך מוכן
 שנתנוה משה על הושט ועל הקנה
 ועל רוב חזק בעוף ועל רוב שטח בגומה כר
 כרועבר חבל לכתחילה בעל למישח כולו סימני

וכן לעוף בסיון אחד לבתולה אבל ברוב דיעבד
 שחט סיון אחד כולו וחי סיון אחד בבהמה פסלה
 אבל אם שחט רוב קנה ורוב נושט כשירה שחט
 את הנושט ופסק את הגרגרת והיט עקור דחו
 שחט את הגרגרת ופסק את הנושט אז שחט
 אחד מהן והמתן לה עד שאתה פסלה שמוטה
 ושחטה כשירה שחי איפשר לשמוטה שתיעשה
 שחטה ולא חמין ולא שלח תפס בסיומן ושחט
 אבל אם תפס בסיומן ושחט איפשר לשמוטה
 שתיעשה שחטה ופסלה

דין הכשר שחיטה עוף

תני בר קפרא זמה תורת הבהמה והעוף וכל
 נפש החיה הרומשת במים הטילו הכרס
 לעוף בין בהמה לרגס לחיית בשע סיומן ד
 איפשר שכבר הוקט לרגס לפעורו בלח כלום
 חי איפשר שכבר הוקט לבהמה הוא כיצד הכשר
 בסיון אחד והוא הממירין השוחט אחד בעוף
 לבתולה אבל ברוב דיעבד והוא אחד דקת
 אז נושט אז קנה תע רבן שחט את הנושט
 ואחר כך נשמטה הגרגרת והיט עקור בעוף

שחיטתו כשירה נשמטה הגרגרת ואחר כך שחט
 את הנושט פסלה שחט את הנושט ונמצאת יג
 הגרגרת שמוטה ואיט דיע אם קודם שחיטה על
 נשמטה אם לאחר שחיטה נשמטה זה היה מעשה
 ואמר כל ספק בשחיטה פסלה שמוטה ושחטה
 כשירה שחי איפשר לשמוטה שתיעשה שחטה
 ולא חמין ולא שלח תפס בסיומן ושחט אבל אם
 תפס בסיומן ושחט איפשר לשמוטה שתיעשה
 שחטה והחי והע דמי כי יחוקל וכן עקור
 סיומן לעוף לא יחוקל אלו בנזקתו אבל בשחיט
 יש עקור והוא דומה לזכרה עי שישחוט
 את הווידק לא אמרן אלו בעוף הוויט וטלה
 טע מצחת ונתקן בקין בשעת שחיטה
 הוויט וחמים נפיק דנוט ולת הילכתא כוונתה
 דאלה חפיק ליה ולידי דם

דין יח ענין פירוס

הפירוס כהמה חיה ועוף ולא יצא מן דם
 בפירין והוא שפירוסו לאחר שחיט
 והוא לא פירוסו דלמאי נזקתו לפיכך לא יצא
 מן דם יכן השוחט בלילה ולמחר מצא בלילה

בית השחיטה מליחין דם כשירה שזינקה תנוד
 בהמה רקה שפשטה ירה ולא החזירה קסלה ברה
 כד אבל כרגל בין כפפה ולא פשטה בין פשטה
 ולא כפפה כשירה ברה ברקה אבל טפה בין ש
 פשטה ולא כפפה בין כפפה ולא פשטה בין ברה
 בין כרגל כשירה יענה מפילו לה ריפנה חלד
 בעט ולא כישכש אלא בזעזע זהו פירכוס חמ רב
 חיה ובה הרי היא כבהמה רקה לפירכוס חמ רב
 פירכוס שאמרו בסוף שחיטה ברה כשהירד
 בחוקת מסוכנת אבל לא היתה בחוקת מסוכנת
 מפילו חין + בה חמר מכל הסימטן הלע כשירה
 היכי דמי מסוכנת חמ רב כל שמעמידין אותה
 וחינה עומדת ומפילו אוכלת בקעות ומפילו
 אוכלת קורות

דון יב עטין כיסוי הדם

תנו רבנן אשר יצור צור חיה או עוף אשר
 יחל ושפר את דמו וכסהו בעפר חין לי
 אלא אשר יצור נטורין ועומדן כגון חושין ורז
 וברענן מעין כל צור מכל מקום חמ רב ירה
 השוחט צדין שיהן עפר למטה ועפר למעלה

שנ ושפר את דמו וכסהו בעפר עפר לא נאמר
 אלא בעפר נבל בעפר למטה ולמעלה השוחט
 ונהגלה ברו הנחר והמעקר פטור מלכסות הש
 השוחט לחולה בשנה פטור מלכסות אבל לחייה
 שבה אם היה הדם קיים חייב לכסות השוחט יד
 וצדין לרם חייב לכסות כיצד הוא עושה ויהיה
 פטור או נחרו או עוקרו השוחט ועצמות עריפה
 פטור לכסות חרש שונה וקטן ששחטו בין לבין
 עצמן פטורין לכסות אבל אם חחרים רוחין אותו
 חייבים לכסות שחט מאה חיות במקום אחד חמ
 מאה עופות במקום אחד כיסוי חמר לבוש שחט
 ולא כיסהו וראהו חמר חייב לכסות תנא ושפר
 וכיסה סה ששחט בו יבשה שלח יכסה כרגל ש
 שלח יהו מצווה בנזיות עליו אבל במקוץ ובכלוב
 מותר כיסוי הרג חייב לכסות ברה שחור ו
 ונהגלה אבל לא חור ונהגלה פטור מלכסות נבל
 דמו בקרקע אם רישומו עפר חייב לכסות ואם לאו
 פטור מלכסות דם שנתערב במים אם יש בו עריפה
 דם חייב לכסות נתערב בין רוחין אותו כחילו
 הוא מים נתערב דם חיה בדם בהמה רוחין אותו

מחמ

כחילו הוא מים דם העמו ושעל גבי הסכין חייב
 לבסות ברא שאין לה דם חלח הוא אבל אם יש
 דם בלא הוא פטור לבסות כמה מכסין ובמה
 חין מכסין מכסין בזבל דק ובחול דק ובסיד ובחרסית
 בלבבנה ובמגפה שכתשה אבל חין מכסין לא ב
 בזבל הנס ולא בחול הנס ולא בלבבנה ולא במגפה
 שלא כתשה ולא יכפה עליו את הכלי ולא בסוכין
 ולא במורסן ולא בקמח שאינו מין עפר אבל
 נסורת שלחשתין דקה ועגורת שלפשתן דקה ו
 ישתיקת חבנים ושתיקת חרשים מכסין בהן הוסיפו
 ענין השיחור והכוחל ועקרת הפסילים להיתר דמי
 יכסהו מכל מקום כללו שלרבר חין מכסין חלח
 בדבר שזורעין בו ומצמיח מעמ המה הולך
 במהפר וחין לו עפר לבסות שורה עליה ומכסה
 דחקר חוקרי עפר דכתיב ולקחו לעמח מעפר
 שריפת החטאת היה הולך במורסן או בספיט
 וחין לו עפר לבסות שוחק דיברי זהב ומכסות
 דחוקרי עפר דכת ועפרות זהב לו

חוקרי עפר
 אשריך ענין שחיטה שנכנסתה
 כמומחה ויצוהה בזהב והייט
 דתגן אם חין כורה חין קמח
 וכל העולם בולו לא נברא
 חלח בשביל מומחה דהייט
 עוסק בתורה וכל הממוין
 לא נברא חלח בשבילו
 שיהא עוסק בתורה
 דכתיב ועפרות
 זהב לו

סליקו להו הילכות שחיטה
 אל יבנה שחיטה לו לנפש החיה חוס
 אל יע
 אל יע
 אל יע

הילכות טריפה

יען אשר ראיתי הילכות טריפה רבים שחין הד
 הדעת יכול לסבול שבדקן ומשאן ובדקן במנהג
 ואין משימים דעתן להבחין דברי הגאונים אלא
 הולכים אחר שדירות לבס אחר הקלות בבל ה
 אשר ימצאו ואינם עשויים קולי וחומרי דזה גזון
 זו קולי וחומרי דזה גזון אלא מכשירין בקול
 דמר וכקולי דמר וזה הוא דרך רע כי ההוד
 דעביר כקולי דמר וכקולי דמר דשע' אכל יש לו
 להבחין דברי הגאונים ואחרי שהדעת טטה בין
 לקולת בין לחומרא יעשה כי אין לו לאדם אלא
 מה שעינו רואות ואוזנינו שומעות והלב מבין
 ואם אין לו לב להבין ילך אחר רבים בין לאיסור
 בין להיתר ועוד זה ראיתי שיש אנשים שבדקן
 בקבלת ראיות הבדיקה ולא מכח ההלכה ופעמים
 שיכשיר החכם הבהמה בענין אחר שלא ישכיל
 הרוואה ואזי למיפק מינה חורבא לעולם
 לכן קמוי אע' יהודה בר' בעינן הרופא צעוי
 בבית אבי וחבורתו כל דברי הגאונים בכל דין

ודין שלכל מיני טריפות וחילוקי חומס בשמונה
 מחלוקות כדאמ' שמונה מיני טריפות טו
 נאמרו לו למשה בסיני

המחלוקת ה' נקובה	המחלוקת ז' פסיקה
המחלוקת ג' נטילה	המחלוקת ד' חסירה
המחלוקת ה' נטילה	המחלוקת ו' שבירה
המחלוקת ז' קריעה	המחלוקת ח' דריסה

ופירשתי במחלוקת נקיבה ו' דינים

דין א' נקיבת הוושט	דין ב' נקב קרום שלמות
דין ג' נקב הלב לבית חללו	דין ד' נקבה הריאה
דין ה' נקבה הקיבה	דין ו' נקבה המרה
דין ז' נקבו הדקון	דין ח' נקב כדס הפגמי
דין ט' נקבו המסס וביה הכוסות	
דין י' נקב הטחול	

ופירשתי במחלוקת פסיקה ז' דינים
 דיין א' פסוקת הגרגרת
 דיין ב' נשברה השדרה ועסק חוט שלה
 ופירשתי במחלוקת נטילה ז' דינים
 דיין א' נטילה הכבד
 דיין ב' בוקח דאטמא

3

ופירשתי במחלוקת חסירה ה' דינים
 דין א' חס חסרה הריאה ולא פירשתי בה לא
 קצת כי עיקר הריאה היא בעקבה
 דין ב' כמה חסרון בשדרה דין ג' גלדה
 דין ד' חרות דין ה' נחתם רגליה
 ופירשתי במחלוקת עולה דין א' ולא יותר
 דין א' עולה מן הגג
 ופירשתי במחלוקת שבירה ד' דינים
 דין א' נשתבר רוב צלעותיה חסרה
 דין ב' עקרה צלע ממקומה דין ג' גולגלה שנחבסה
 דין ד' סימנן שניולדלו כרובן חסרה
 ופירשתי במחלוקת קריעה דין א' כי חין לה יותר
 דין א' נקדעה רוב כרס החיצונה חסרה
 ופירשתי במחלוקת דריסה דין א' ולא יותר
 דין א' דרוסת הזוג
 וכל עניני לקיחה דכוליתא איט בכל הדינן
 הללו ונפרש חזרה כפע עצמה והילכות טריפות
 העוף נפרש חזון כפע עצמן
 מחלוקת נקיבה יש בו דינים

דין א'

3

דין א' נקיבת הושט
חא רבה שהי ערות יש לו לושט החיצון
 חרום והפעמי לבן נקב זה בלא זה
 וזה בלא זה כשר ומי חלה שהחיצון לבן והפעמי
 חרום טריפה דהוי כמי שנעלו ונקובתן במשהו
 ואם שתייהן לבנים כשירה כך חא רביט שלמה
 משום רביט ששון ואם שניהן חרומין טריפה
 דחרס החדים שניהן ואם נקבו שניהן חפילו
 זה שלח כנגד זה טריפה מאי עשה זימנן דה
 דמתחא ליה ומתמן מהרדי והוי כנקב וחסידיה
 ואם רבה קרום שעלה מחמת מכה בושט חייבו
 קרום ואיט סותם וטריפה ואם רבה וושט חין
 ל בריקה מבחין חלה מבפנים מפני שזמבחוץ
 חרום ואיט יכול לרדות הנקב למאי נפקא מינה
 לספק דכוסה וחס ישב קוץ בושט חוששין שזמא
 נקב אבל חס נמצא כשירה דהע עין ברייתא
 קוצו חסלן כך פסק רביט יצחק חלפני
 תרבץ הושט שנקב במשהו טריפה וחיט מקום
 דאי לשחיטה ה' עמו תרבץ הושט יכלעתו
 בחורף הושט לפי הראש יותר מחיתתו ופחות

פ' נקב על
 די חסרה
 די חסרה
 על די קוץ ח
 על די חסרה
 חלפני חסרה

ספולט

בחוץ הושט

משעורתא וחיט ראוי לשחיטה אמ' שמואל ה
הרכב הוושט שנטל רובו מלחי כשר ודווקא
דאיפרוק חיקרוקי שנתפרק רובו מן עצם הלחי
וערין דבוק בפשר אבל אם ערלרל שנתפרק
זכילו מן הבשר טריפה

דיו ב עקב קרום שלמות
עקב קרום פתחה שלמות טריפה עקב י
עלמה כשירה כך פסק רבינו אלפסי

אם רב קפרא מוח וכל מה שבקדירה ערוב כמוח
שום עקב במשהו טריפה התחיל לימשך דהייט
מן הפולין ולחוצ' הרי הוא כחוט השדרה ואם
נפסק רוב העדר שלחוט טריפה ופולין עצמן
כלענש כמוח במשהו וכן ראוי לבדוק אם עקב
קרום התחתון שהמוח נרובו מביא קנה ומעוררו
כפי העקב ומורטט אם יעלה דבר שסוהם חת העקב
בוודאי עקב קרום התחתון וטריפה ואם לאו כפי
כשירה

דיו ג עקב הלב לבית הללו
עקב הלב לבית הללו בין לבית הללו גדול בין
לבית הללו קטן טריפה קנה הלב

אם עקב במשהו טריפה הי' עהו קנה הלב שעל

גבי דופני הריאה
דיו ד עקבת הריאה
עברש חיתה ברחילה במחלוקת הגאונים
בכל דבר ודבר ואחר כך נכלול בקיצור

עקבה הריאה בקרום העליון ובקרום התחתון
טריפה עקב העליון ולא עקב התחתון

כשירה כדרכה דאמ' דבר הוא ריאה דאגודה כ
כאיהנא סומקא שנשחרת בקרום התחתון כשירה
איהנא כי המרה אינקיב התזה ולא אינקיב
עלמה עלמה עגן וכשירה מדרב יוסף דאמ' רב
יוסף הוא ריאה דאוושא אי ידעין מהיכא אוושא
מיהביין עלה גלגא או דוקא אי מבצבצא טריפה
ואי לא כשירה ואי לא ידעין מהיכא אוושא
ברקיט לה בפושדי חיימי לא משום דעובדיה
קרידי לא משום דמטרישי אלא ברקיט לה כפי
בפושדי אי מבצבצא טריפה ואי לא כשירה ה
דהתזה אינקיב עלמה לא אינקיב ואי דאוושא
דוקא דביט בוי הוא עקבה הריאה במשהו טריפה
אם רבא הוא ריאה שהארומה מקצתה כשירה

החרימה כולה טריפה ומהשיין עלה ושע לה דלא
 לא שנה לא שנה החרימה כולה לא שנה החרימה
 מקצתה כשירה מדר עתן כך פסק רבינו יצחק
 פאסי ורבינו שלמה זל אבל רבינו חננאל זל פסק
 חלה לא שנה לא שנה החרימה כולה לא שנה ה
 החרימה מקצתה טריפה ורקא קשיא לך חדומה
 דר עתן הירץ רבינו יהונתן היינו דבשעת נפ
 נפחה מתלבנת כשירה אבל הכא דטריפ שחינה
 מתלבנת בשעת נפחה ודעתו טעה להיגר
 דסתם קמץ חדומה כשירה בין מתלבנת בין ש
 שחינה מתלבנת ועוד דלא קמץ לה בהדי פסילתא
 דריזה כגון דרמיח לבישרא וכמועז כהן והתם
 קמץ חדומה כשירה מדר עתן ואם רבא הדיו
 ריזה שיבשה מקצתה טריפה היכי דמי בשדה
 כל שתהפך בצפורן ואם רבא פאי ריזה
 דקיימא גלגלי גלגלי דרמי כעין נגע חוכמי או
 חוכמי חזותא חזותא גווע דמוקבשרא בה ריזה
 כגון ירוקה כפרתי חו חדומה דר עתן כשירד
 הקשה רבינו הם על פאי דאם חוכמי כשירד
 ופא חזותא כריותא טריפה והירץ התם דטרי

חרימה כולה
 טריפה ומהשיין
 עלה ושע לה דלא
 לא שנה לא שנה
 החרימה כולה
 לא שנה החרימה
 מקצתה כשירה
 מדר עתן כך פסק
 רבינו יצחק פאסי
 ורבינו שלמה זל
 אבל רבינו חננאל
 זל פסק חלה לא
 שנה לא שנה
 החרימה כולה
 לא שנה ה
 החרימה מקצתה
 טריפה ורקא קשיא
 לך חדומה דר עתן
 הירץ רבינו יהונתן
 היינו דבשעת נפ
 נפחה מתלבנת
 כשירה אבל הכא
 דטריפ שחינה
 מתלבנת בשעת
 נפחה ודעתו טעה
 להיגר דסתם קמץ
 חדומה כשירה בין
 מתלבנת בין שחינה
 מתלבנת ועוד דלא
 קמץ לה בהדי פסילתא
 דריזה כגון דרמיח
 לבישרא וכמועז כהן
 והתם קמץ חדומה
 כשירה מדר עתן
 ואם רבא הדיו ריזה
 שיבשה מקצתה
 טריפה היכי דמי
 בשדה כל שתהפך
 בצפורן ואם רבא
 פאי ריזה דקיימא
 גלגלי גלגלי דרמי
 כעין נגע חוכמי או
 חוכמי חזותא
 חזותא גווע דמוקבשרא
 בה ריזה כגון ירוקה
 כפרתי חו חדומה
 דר עתן כשירד
 הקשה רבינו הם
 על פאי דאם חוכמי
 כשירד ופא חזותא
 כריותא טריפה
 והירץ התם דטרי

דטריפה ברובה הכא דכשירה במיעוטא ורבינו
 יצחק פאסי מוקים לה בחוכמי דרמי לבתלוא חם
 רבא פאי ריזה דרמיח לחופתא טריפה היכוד
 דפרשי כי חופתא כשם שהבקעת חיה מתגפת
 כך הריזה וחוכמי דפרשי בגשתא וחוכמי דפרשי
 דשיעו כי חופתא דלית לה חיתובא דחוני דח
 דחסירה היא ואם רב חילוי חם הריזה כי כ
 כחלה כשירה כריותא טריפה וסימנך דיותא
 חרמינותא והאי שחור חדום הוא חלה שלקד
 והרי היא כאילו תקובה חם רב כהנא ככברא
 כשירה כבשרא טריפה וסימנך ובשר בשדה ט
 טריפה חם רבא כעין כשותא כעין מוריקא י
 כעין ביעתא טריפה חלה ירוקה דר עתן כשירה
 היכי משכחת לה כפרתי חם רבא חטום בריזה
 שחינה מתגפת מייזמן סכניו דחלש פומיה
 יקדעין לה חי מחמת מוגלא כשירה וחי לדר
 מוחביין עלה גלגל חו רוקא חי מבצבצא כשירה
 וחילוי טריפה מוגלא פירוש כושט מליזה לחה
 עבה שחינה כמים

ענין כועא

ד ט ר

חמ' רבא הו' טרתי בועי דסמיכי להדרי ליה להו
 בריקומה לחכשורי דווקא כשהן שנים סמוכין זה
 לזה דאמרין אינקיב חרא לחבירתה ועלה קרום
 ביעהן וקרום שעלה מחמת מכה בריאה חייט
 קרום וחייט סותם וטריפה אבל בועה אחת חו
 שנים ושלשה דלא סמיכי להדרי כשירה והייט
 העלתה צמחים כשירה ודווקא דלא אינקיב
 חרא בועה אבל אינקיב טריפה חרא ומתחייב
 כרתה מיייתין סילוח וכזעין לה אי שפכי א
 והדרי חרא היא וכשירה וחי לא שפכי והדרי
 כרי טנהו וטריפה חמ' רבא חין מקיפין ב
 בבועי פי' אם נמצאת הבעה נקובה וחין את
 יודעין אם נקבה קודם שחיטה וטריפה ואם
 נקבה לאחר שחיטה וכשירה חין אומרין עמי
 בועה אחריתא ועבדין לה אי דמו להדרי כשירה
 וחי לא טריפה אלא אמרינן ונדאו קורם שחיט
 אינקיבה וטריפה יפירש רביע אפרים והלכות
 גדולות אם הבעה בשיטול ריאה וחין חוט ה
 הריאה מקפת אורה טריפה דאמרין כל יד
 כנטול דמי והנה היא חסירה ול' לא נראה ד

רהא סתמו קתע בין באמצע ריאה בין בשיטול
 ריאה ועוד מה לי באמצע ריאה מה לי בשיטול
 ריאה נמא נמי כל יד כנטול דמי והנה היא
 חסירה ואעפ"כ לא סמיכי על דעמי ומצאתי כן
 בתשובות שלגזונים והכשר בועה בריאה כך היא
 כגון שהיא מליאה מים זכים ולא חסרום או מליאה
 דום וקשה כאן או מליאה לתה עבה בחרא כשי
 בפרתי דסמיכי טריפה אבל עכורין והם כמים
 טריפה אפילו בחרא כך פירש רביע משה בן
 מיימון וכן נראה בהלכה ואם הריאה העלתה
 צמחים גדולות כטרות והם מליאים מים זכים
 כשירה דהוה רחמא בשוקא דגלדאי ולא אם
 להו ולא מידי וראה שמן העור שלנו הוא עראין
 המים ירע שהן זכין על כן לא אם להו ולא מידי
 וכן ההוה רחמא צמחים גדולות וקשות כסלע
 ולא אם להו ולא מידי דלא הוה בהו מים עכורין

ענין חונות

חמ' רבא הו' טרתי בועי דסמיכי להדרי ליה להו
 בריקומה לחכשורי דווקא כשהן שנים סמוכין זה
 לזה דאמרין אינקיב חרא לחבירתה ועלה קרום
 ביעהן וקרום שעלה מחמת מכה בריאה חייט
 קרום וחייט סותם וטריפה אבל בועה אחת חו
 שנים ושלשה דלא סמיכי להדרי כשירה והייט
 העלתה צמחים כשירה ודווקא דלא אינקיב
 חרא בועה אבל אינקיב טריפה חרא ומתחייב
 כרתה מיייתין סילוח וכזעין לה אי שפכי א
 והדרי חרא היא וכשירה וחי לא שפכי והדרי
 כרי טנהו וטריפה חמ' רבא חין מקיפין ב
 בבועי פי' אם נמצאת הבעה נקובה וחין את
 יודעין אם נקבה קודם שחיטה וטריפה ואם
 נקבה לאחר שחיטה וכשירה חין אומרין עמי
 בועה אחריתא ועבדין לה אי דמו להדרי כשירה
 וחי לא טריפה אלא אמרינן ונדאו קורם שחיט
 אינקיבה וטריפה יפירש רביע אפרים והלכות
 גדולות אם הבעה בשיטול ריאה וחין חוט ה
 הריאה מקפת אורה טריפה דאמרין כל יד
 כנטול דמי והנה היא חסירה ול' לא נראה ד

באמצע

שלמה שעומדין שלא כסדרן כמו שערכה הראשון
 עם השלישית דעבדו לחינתוקי אבל הראשונה
 לשניה חפילו מורכבת עמי כשירה ולפירוש רבינו
 שלמה גרים דסריכו אבל רבינו חננל פירש על
 ידי קבלה דבמפי רב חפילו סריכו תרי חונכ ב
 בחמצע וראשיהו ועיקרן פרודות טריפה כל שכן
 זו על גבי זו שהיא מורכבת עם חביתה שבצורה
 דטריפה אבל רבינו גרשום זל פירש שלא כ
 כסדרן שמורכבת החוטם עם חביתה אבל חי
 קיימא ברה דחונכ הייט רבותיהו וכשירה וגרים
 דסמיכי ולא סריכו דחון סריכו בלא עקב וגם
 רבינו ישעיה ורבינו קלנמוס זל כרבינו חננל
 סבירא להו והלכות גדולות ותשובות הגאונים
 סבירא להו כרבינו שלמה להיתר

דין חונכ בחומא

חס
 חונכ באומא פירש רבינו שלמה משום דרבותיהו
 היא שהיא כשירה והאי דקח קרימ לה חומא
 בכל דוכתא היא כמו חונכ רבני מכל מקום
 לא נפסיד חונכט משום דקרו לה חומא וכן



פירש רב צמח גאון ורבינו גרשום ורבינו יעקב
 בר יקר ורבינו שמאל בן חפני ורבינו משה בן
 מיימון ורבינו ישעיה זל כלהו סבירא להו כרבינו
 שלמה אבל רבינו הם והלכות גדולות ורב שלום
 גאון ורבינו הגדול ותשובות הרב ר משה
 מפביאה ורבינו יצחק בן מרדכי כלם חוסרין
 והטעם מפני שעומרות במקום רחב ומתפרקין
 ועיקר דברי רבא לא בא להתייר דאז ליה ליהו
 בדיקותא לאכשורי והגמרא משיס חילוק בין
 כסדרן לעילא כסדרן ומאי דלא שרז הו כשאר
 נקובי בעלמא דריאה וטריפה ומדאז חמשה
 חונכ חיה לה לריאה שמע מינה דחומי לא חיירי
 חונכ דאם כן הו להו שבועה חונכ ודעה טעה
 בין חונכ לחומא בין חונכ לחונכ חס מורכבת
 פסולה והייט שלא כסדרן והוא דחייבא חלון
 בעתים טריפה משום דעבדו לחינתוקי אבל
 חי ליכא חלון בעתים והיא דטוקה בשד בעשר
 דלא עבדו לחינתוקי כשירה אבל חס חונה
 מורכבת חלה זו בצד זו אעפ שיט בינין חלון
 כשירה רבותיהו הן דכיון שהן במקום צר לא

עבירה לאינטיקוי חוץ רב נחמן ריאה דהייט
 חומא גדולה שסמוכה לרוסן חזקן אי עלתה מכה
 ברוסן כגון ששכר העצם תלין ברוסן שהלחה
 שהיא בשבירה נרבה בריאה ואפילו אם הריאה
 העלתה צמחים בין שרבה בצלעות בין שלא
 רבה בצלעות חלה בבשר כשירה מחחר דאיכא
 מכה ברוסן ואי ליכא מכה ברוסן מחמת ריעותא
 דריאה וטריפה ואינג' דלא מפקח זיקא דקרוכד
 שעה מחמת מכה בריאה איט קרוס ואיט סותם
 זמין לה בדיקה אפילו בפשרי כן הורה רבינו
 קלענימוס ורבינו שמואל בן חפני הכהן חבל
 רבינו שמואל הצרפתי חוץ דטריפה פשרי ודוקח
 בסירכא דאומי לחוד חבל אם כל הריאה רובה
 מחמת לסופה ברוסן תשוכות הגזונס ממדין
 חוה וטהגן סימן לרבי חוה לרוב טוב הוד
 וסירכי דאוי לחוד כולי עלמא מודו דכשיריה
 בלא שום בדיקה דחיי רב נחמן ריאה ששקבד
 דהייט חונת ורוסן סוממין שרבה ברוסן ד
 דהייט העלעות כשירה ופדש רבינו וחזן
 דסבך בבשרא שרבה בבשר שבין העלעות

ברוסן

חבל אם שרבה בצלעות לבר טריפה כן פסק רבי
 שלמה ז"ל ובחבור רבינו משה בן מיימון כתוב
 הכי אם שרכו חונת בצלע ובשר יחד יש שחוסרין
 ויש שמתירין וצבא מרי בין החוסרין ואם מן המ
 המתירין חבל בצלע לברו אם מטריף ויש מק
 מקומות שמתירין אותה אפילו בצלע לברו וב
 ובלכות גדולות ובתשובות רב צמח גזון מתירין
 אותה חפ"י בצלע לברו וכתב רבינו ישעיה ב"ר
 חין אילו חלה רברי וביחוד חייט נראה לו ופדש
 רבינו יהונתן ז"ל דרבינו סבירא ליה דסבך בין
 בבשרא בין בגרמא דאם כן כשהקשה לו מדרב
 נחמן ריאה ששקבה היה לו לברך כחן בבשרא
 כשירה כחן בגרמא טריפה ורענ' טעה דכך
 עקר דברי רבינו דסבך בבשרא ובגרמא חבל
 בגרמא לחוד טריפה משום דעבירה לאינטיקוי
 ואי טריפה חייט לגבי סימפוט דריאה דאינטיקוי
 לחכמה טריפה משום דהוא קשה ואיט סותם
 וצמח דריאה עקובה והאי דקחא סבך ורדחי
 סבך וסבך חוה הוא חלה משום דריבוק בעצם
 ובשרי קרי ליה סבך חבל אם שרבה בבשרא

שבין הצלעות לרבי הכל כשירה ופרש רבינו
 קלעמוס זל והוא דלית לה ריעותא נראה במקום
 סרך ומצותה אחר כן בהשוכות רביט האיי זל
 האיי דאמריין אם האונת דבוקה לצלעות כשירה
 הני מילי שדבוקה לצלע שפגדה כן פירש רבי
 יצחק הלבן ולא מצאתי לו חכר אך כל הצלעות
 מקום רבותא הן לבר מחותן ב צלעות כדאמרי
 לקמן אם נסרכו האונת מוגן בדופן אם עולה
 בפניה כשירה דכך סרכי אונת בין נגבן בין
 בחיתוכן ואם נסרכת האונת התחתונה שלצר
 ימין עם אונת התחתונה שלצר שמאל לאו הייט
 רבותא וטריפה כן כגב בהשוכות הגאונת
 והי מוסיף לדבריהם אם נסרכת האונת התחתונה
 שלצר ימין בצלע שלצר שמאל טריפה דעבירא
 לעינתוקי דלאו הייט רבותא ואם נסרכו האונת
 באותן שתי הצלעות הסמוכות לצוואר אחר
 מיין ואחת מיין טריפה דערון כמה כן פסק
 רביט נחשון ולפסי ורביט שלמה ורביט שמואל
 כן חפני אבל רביט חטל ורביט הג מפרישין
 ב צלעות מיין וב צלעות מיין סכך היה חוד

הנתן לכהנים ויש חומרין כי לא הוזכרו חורין
 חילו הב צלעות לא לענין חיה הנתן לכהנים
 אבל הכא חפילו באותן שתי הצלעות כשירה וחה
 שנסרכו בה אונת טריפה
 ענין אי חסר אי יתר אי חליף
 אם רבו חמשה אונת חיה לה לריחה הלגה מימיה
 ותרתי משמחלתי אי חליף שנמצאו שעס בזמן
 ושלשה משמאל טריפה והילכתא כוותיה
 שאם חיסירה או הותרה טריפה רכל יתר
 כנעול דמי והוא דלא קיימא בררז דאונת
 אבל אי קיימא בררז דאונת כשירה וחי לא
 קיימא בררז דאונת חפילו כטרפא דאסח עמי
 טריפה אבל פחות מיין כשירה בהשוכות הגאונת
 אבל רביט שמואל הצרפתי אוסר חפילו במשרדו
 מטעם כל יתר כנעול דמי ורעבי טטה אחר
 רביט שמואל דחפילו במשהו טריפה והוא דחירב
 לה הכירח שערחית כאונת והאי דאמריין כטרפא
 דאסח לאו דווקא חלה להודיעך אם נראית אונת
 שהיא עשויה כטרפא דאסח שהיא רחבה מלמטה
 וחרה מלמעלה דכך היא דרך אונת טריפה הי

אבל אם חזנה עשויה כך כשירה דלא רמיא לאונא
 והיא כמין צמחים כשירה ועינניה דוורדא און
 דלזו בדרח דחזע הויה כשירה דהע עזי ברייה
 הכי חיה להו והע מילי מקמה אבל מאחורה חפילו
 כטרפח דחסא נמי טריפה כרמפרשיט ולמחון
 דמפרש טרפח דווקא מצאה בשחילות בין מקמי
 דחינפיה בין לבתר דחינפיה בין דאיתה בחזע
 בין דאיתה בחזמי טריפה ואם חיסרה א
 אחת מן השלש שלימין כל הגזונס והלכות
 גדולות ורביט טחון ורביט חטל ורביט
 גרשום ורביט משה והשכות בלויים כוליה א
 חמרי הוחיל והוורד עמהם חשביט הוורד כחד
 וכשירה ולא מציט שום גזון שחולק עליו כי אם
 רביט שלמה בלבר והטעם משום דלא קיימור
 בדרח דחזע ויותרת היח ולא חשביט לה בחזע
 ויהי חסירה וטריפה אבל אם חיסרה אחת מע
 משמאל העפ שיש לה עיטתה דוורדא טריפה
 דאיה עולה למניין חזעה דחין זה מקומה וכן
 אם נציצו שתי עיטות אחת בימין ואחת בשמאל
 נלקו בה שע גדולי הדור רביט יהודה בן ברוך

וחבירין אבל רביט שלמה חוסר דהא בעי בעיה
 הויה ומה שהתרו מימין התכו ולא משמאל וגם
 רביט שמאל הצרפה ורביט שמאל בן נטרונא
 והשכות שחילות חוסרין אבל רביט יצחק פזסי
 ורביט חטל ורביט מנחם ורביט חפרים זל לבוס
 דעה אחת וזוהי דכל בעי בעי כשירה בין בימיה
 בין בשמאלה וכן מעשה לפני רביט חפרים
 והעידו שרוב בהמות שלהם יש להם תרה עיטות
 אחת בימיה ואחת בשמאלה כמו שיש לבהמות
 שלם אחת ודעה טה להיה דהא בעי קהע
 ולא שני בין בימיה בין בשמאלה וכמו שנחשבה
 אם חסרו מן החזות שלימין הכי עמי נחשבה
 אם חסרו מן החזות שלשמאל ודאוי רבי חפרים
 לסמוך על דבריו שהעידו לפשו שיש בהמות ש
 שנתמות כך ואם נחסרה הוורד ושחרו השחר
 שלא נחסרה אחת מהם חין שום גזון שחוסרה
 ובכל מקום שנסרפת העיטתה טריפה דכולהו
 שלם כסדרן הו לרדה ועבדה לחינתוקי אבל
 אם העיטותה דבוקה בבית בלא שום סירכה
 ועדקה בשר בבשר רביט משה בן מיימון חוסר

וקריין עלה כבושה הגרב כי ימצא חבל רביע
 יצחק בן מרדכי הביאו לפניו הוורד שהיה רבוקה
 בחוזק בלא שום סירטא חלה כשר בבשר והשיב
 שאיט מזיק כלום כי גדילתו היה ורוב העולם
 חוסרין ודעתו טעה להימר כי מאחר שהיה
 רבוקה כשר בבשר לעולם לא היה לחיטוקי
 והכי נמי אמריין לגבי ריחה שנרבקה כולרה
 מראשה לסופה ברופן וערבקה בבשר כשירה
 מחט שנמצאה בריחה כשירה דאם סימפונדז
 קט ועל והוא דעולה בפיתה חבל חס נמצאת
 בחתיכה אחת שלריחה אמריין הוחיל וליכח ריחה
 לפעט שטרע חס עולה בפיתה וחס לחו חסורה
 וחי חיטקיכה ריחה ברובתא דמשמשא ידה לט
 טנחא הלגן כירא דטנחא וכשירה וחס נקב
 קנה הריחה במשהו טריפה וחס נמצאת תולעת
 בריחה אמריין לחחר שחיטה פריש וכשירה
 הרי פירשט דין הריחה במחלוקת
 חילו הן כללי סירכי הריחה בקיצור
 כשמכנס הטבח ידו לברוק יטרוק הריחה בשתי
 חומות גדולות שהן משע צרדין בכל מקום שהן

דבוקים

רבוקות בין בצלעות בין בבשר שבין הצלעות כע
 בשחין מכה ברופן טריפה מפע שהוא מקום רחב
 ועבדוח לחיטוקי בין חס היה רבוקה בחצר
 הכבד טריפה רעבדוח לחיטוקי בין בשומן ה
 הלב בין בשמטעה ההולך בין שתי החומות הצל
 שדרה מפע שהוא חלב העשוי ככובע וחוט סותם
 וקריין עלה זאת הרשעה היוצאת חבל חס היה
 רבוקה בחוטא היה כפי המחלוקת כמו שפירשט
 למעלה יש שחוסרין ויש שמתרין ואחר כך
 יברוק באומות הקטטה שהן שלשה מימין ושנים
 משמאל חס רבוקות אחת מהן בחזה לפעם מן ה
 החוט טריפה רעבדוח לחיטוקי וכן בשומן ה
 החזה טריפה דהרי הוא בחזה וחס רבוקות בה
 בחותן שתי הצלעות הסמוכות לחזה טריפה וא
 וחילו הצלעות חס הן אחת מיין ואחת מיין חו
 שהם מיין ושנים מיין היה כפי המחלוקת כמו
 שפירשט למעלה וחס חילו החומות רבוקות בג
 בגררת טריפה מפע שהוא קשה וחוט סותם וכן
 בשומט שלגררת טריפה מפע שהוא חלב העשוי
 ככובע וחוט סותם וכן בשומן הלב מהמי טעמו

וכן בחצר הכבד טריפה משום דעבירה ליתק חבל
 אם החוטא רבוקות לצלעות ובבשר שבין הצלעות
 ומסובבין יחד זהו בבשר בלא הצלעות כשירה חבל
 בצלעות עצמן לבד היה כפי המחלוקת כמו שפירשנו
 למעלה יש שחוסרין ויש שמתרין ואם חילי החוטא
 רבוקות זו לזו כמולדתן וקגדולן זו בצד זו כשירה
 ובלבד שיהא בהן חימוסא דחוטא ובכל שהוא דחוטא
 הישר חבל אם רבוקות שלה כסדרן טריפה וכדוש
 שלה כסדרן כתבנו למעלה שהיא כמחלוקת יש
 שאומרין שלה כסדרן הראשונה עם השלישית א
 חבל הראשונה לשניה כשירה וכסדרן הווי ויש
 שאומרין הראשונה עם השניה והוא שאומרין
 חבל אם הן כסדרן חתפ שיש חלון ביניהם כשירה
 ויש שאומרין חפילו אם הן כסדרן ויש חלון ביניהן
 זה הוא שלה כסדרן וטריפה משום דעבירה
 ליתק ואם החוטא התחמנה שלצר ימין רבוקה
 בחוטא התחמנה שלצר שמאל טריפה דעבירה
 ליתק ואם החוטא התחמנה שלצר ימין רבוקה
 ביצלו שלצר שמאל טריפה דעבירה ליתק ואם
 תחסר חוטא אחת מן הימין העינונית השליש

הגלה

השליש וכשירה וכן אם תחסר העינונית כשירה
 חבל אם תחסרו שנים מן הימין טריפה חו תחסר
 העינונית ואחת מן החוטא גם כן טריפה חו
 תחסר אחת מן החוטא שלצר שמאל טריפה ואם
 היתה העינונית בצד שמאל כבר כתבנו המחלוקת
 שלגזזנים למעלה יש שחוסרין ויש שמתרין ואם
 כל הריאה כולה רבוקה מראשה לסופה בדומן כל
 כשירה דלא עבירה ליתק והעינונית כל הימין
 דסריכא טריפה לבד אם היא רבוקה בכיסה שהיא
 כפי המחלוקת כמו שכתבנו למעלה יש שחוסרין
 ויש שמתרין חבל אם נסרפה בין בחוטא בין
 בחוטא בין בשומן הלב בין בחצר הכבד טריפה
 וקריט עלה כבושת הגב כי ימצא וכתוב בש
 בשחילות השוכות אם חילי החוטא שהן רבוקות
 חפילו אם הן בחוט השערה טריפה חבל אם הן
 כמין רירין שמתפרק מחילו וחיט עכר שהודח
 חוט כשירה וכעבור שאין חוט בקיחין כדירין
 יצא חוטה וישים במקום רירין עלה חו רוקח ווי
 מכצצא טריפה וחי לח כשירה כתבנו רבוע
 משה בן עיימון כי יש מקומות שטפחין חו

הריחה חטף שלח נמצא בה שוח ריעותה ולא מ
 מצוט כן במערב ובספרד ורעה טטה שאיט
 צריך מהאי טעמא דאחזקי באיסורא לא מחזקי
 והכי נמי אמרינן בא זאב ונטל זה בט מעים
 והחזירן כשהן מטקבין כשירה וגם בשחילור
 השוכות חס שפחו והוציאו את הריחה קודם
 בדיקה הנברק בנפיחה דווקא כשהוציאו קודם
 בדיקה צריך נפיחה אבל לאחר בדיקה חייט צ
 צריך וגם רביט משה בן מיימון כתב יש מקומו
 שאם נמצאו סירכות מדוללות מן הריחה חטף
 שאיט מדובקות לא לרוב ולא למקום אחר
 אוסרין אותה ודבר זה הפסד גדול לחבר ממוט
 של ישראל ומעולם לא נהגו כן בצרפת ובספרד
 ובמערב ואיט רחוי לנהוג מנהג זה לא טפחין
 אותה כלבר אם נמצאה שלימה מן העקב הרי
 זה מותרת אבל חס לא נמצאו סירכות מדוללות
 חייט צריך נפיחה דאחזקי באיסורא לא מחזקי
 דין ה נקבה הקיבה

נקבה הקיבה במשהו טריפה ובין חלב לא
 דאייירא ובין חלב דאקשתא חייט

סותם וחטף דחלב דאייירא מותר לבט ארץ
 ישראל מאחר דלא חכליט ליה מיסתם נמי לא ס
 סותם לן וכל שאיט סותם בבהמה חייט סותם
 בחיה וחטף דכול חלב טהור ואם נמצאו שתי
 קיבות טריפה

דין ו נקבה המרה

נקבה המרה במשהו טריפה חס ל יוחסין
 מרה שנקבה וכבר סתמתי כשירה
 ואם נעלה המרה כשירה והוא רחוי לה לבבר
 טעם מר ואם נמצאו שתי מרות בבהמה כח
 בחיבור רביט משה בן מיימון מטריף חותר
 ויש גאונס שחולקין עליו מטעם כל יתר כ
 כנטול דמי ובעל הלכות גדולות וספר השכס
 מדמי להו לתרי סיני דיבי וטריפה ולבי טטה
 להיות דכל יתר כנטול דמי ונעולת המרה
 כשירה ואם היו שתי מרות בבהמה סמוכות זו
 לא טריפה והו כתרי בועי דסמיכי להרדרי
 ולא שפכי וחרדרי טריפה לטעם החוסרין
 ולטעם המתדיין שתי מרות כשירה החיזק
 קטייתא דחשתכת במדיתא חס רב חשי כי

הויך בי רב כהנא הוה אמרין הוה ודאי סימפוטו
נקט ועל וזעג דלא נפיק מירבל הוה רובילתו ביה
והט מילי דיקלתו אבל דזיתא מיבזע בזע וטרופה

דין ז' עקב הרקין

ניקבו מעים הרקין טריפה אבל אם עקבו
זה כנגד זה כשירה דאמ' מר החי כ
כעבא דמעיה דחייקוב לחבריה כשירה אמ' רב
שימי בר חייא מקיפין בבט מעים כגון דחשתב
עקבא בבט מעים ולא ידעין חי קודם שחיטה
חייקובה וטריפה חי לאחר שחיטה חייקובה
וכשירה נקבין שהתא בהווא מעיה עקבא או
אחריתא ונורמי החי עקבא להחי עקבא חי דמו
להרדי כשירה דלחחר שחיטה חייקוב ואי לא
דמו להרדי טריפה דקודם שחיטה חייקוב קרום
שעלה מחמת מכה בבט מעים איט קרום ואיט
סותם וטריפה וכן כוושט וכריזה ביה זחב ועל
חיה בט מעים והחזירן כשהן מעקבין כשירה
דחליטן בזחב בט מעים שיצאו לחוץ ונחפכו
טריפה חי לא נחפכו כשירה והוה שלח עקבא
דוב כרס החיצון הלוחלת פי טבחיהה שעקבה

במקום שאין הירכיים מעמידין אותה כמשהו
טריפה אבל במקום הדבק בירכיים חפילו טעל
כולו כשירה והוה שטתיר בן כרי הפיסה דהייט
ד' חצבעות כך פירש רבינו יצחק פאסי אבל
רבינו שלמה פירש חצבע אחת העיר יונתן בן
שילח ריש טבחיה דציפורי לפט רבי על שט כ
בט מעיים שיוצאין מן הבהמה כאחת טריפה
כנגדן בעוף כשירה ולגבי עוף יוצאין משט
מקומות פי דחיה ליה הררי הרורי דכעבא שיוצאין
מב מקומות מן הקרקס ומן הזפק והוה דלח
הררי ערבי אבל הררי ערבי כשירה חפילו ב
בהמה ואם עקבו המעים אעפ' שהלחה סותמת
טריפה

דין ח' עקבה כרס הפעמית
ניקבה כרס הפעמית במשהו טריפה חי זהו
כרס הפעמית אמ' רבה בר רב הונא
מפרעהו היכא דפרעי טחי במערבא אמ' כל
הכרס כולו קרוי כרס הפעמית איכא מאן דפסק
כרבה בר רב הונא ואיכא מאן דפסק בבט
מערבא ואין עבדין לחומרא בבט מערבא ה

ההוא גובתו פי קנה בשר דעק מבי כסי ו
לכריסו וטרפוה מטעם כל יתר כעוול דמי והו
כחילו טעל מקומו והרי יש בו עקב ואם נמצאו
הרי סיני דיבי פי בודלי בלע טריפה דכל יתר
כעוול דמי ואי שפכי אהדרו כשירה כדאמרינן
גבי תרי בועי

דין ט עקב המסס ובית הכוסות

ניקבו המסס ובית הכוסות פי צינטיפילי דון
זה חו זה ועקבו לחוץ טריפה שכל
אחר מהן יש לו שתי עורות בעובין ואם נקבו
שתי העורות שרצה העקב לחוץ טריפה ויש
מפרשין המסס ובית הכוסות סמוכין זה לזה וז
ובמקום חיבורן יש רופן לזה ורופן לזה ובאמצע
הן נשפכין זה לזה ואם עקבו במקום חיבורן זה
לבוך זה שאין העקב נראה לחוץ כשירה אבל
אם עקבו שלא במקום חיבורן שהעקב יוצא לחוץ
טריפה מחט שנמצאת בעובי בית הכוסות
מצד אחר שלא עקב כל עובי העור בין קופח
לגון בין קופח לבר כשירה דחולטין ומשקין לה
דחוקהו ולא עקב משע יצדין שנעלש העקב

ט"ה

טריפה ההוא גובתו דעק מבי כסי להובליל
דהייט המסס והכשירה משום דהע עיני כרייתו
הכי חיה להו

דין י עקב הטחול

חם רב טעל הטחול כשירה אבל עקב טרי
טריפה לא שט לא שנקב מחציו
שלטחול ומעלה שהוא עב אבל בקולשייה דהייט
מחציו שלטחול ולמטה כשירה וכסומכיה נמי
לא חמרן דטריפה לא כשנעלש העקב דלא נ
נשתיר מינה כעובי דיע זהב אבל נשתיר
מינה כעובי דיע זהב כשירה ואם נתפלג
העקב מחציו שלטחול ולמטה כשירה ואם נ
נמצאו שט טחול כשירה דכל יתר כעוול דמי

נשלם מחלוקת י עקב

מחלוקת ב פסיקה יש בה ב

דינן דין ה פסקת הגרגרת

דין ב נשברה השדרה ונפסק

חוט שלה

דין ה פסקת הגרגרת

נפסקת הגרגרת כרובה טריפה והאי רובת

רוב חללה חבל רוב עוניה כשירה ח' רב יהודה
 ח' רב עקבה הגרגרת כעפה כלומר עקבה ~
 עקבים קטנים כעקבי העפה מצטרפין לרובה ו'
 ודווקא עקבים שחין בהן חסרון חבל עקבים שיש
 בהן חסרון מצטרפין לכאיסר בעופת ח' ריש
 לקיש מקפלו ומניחו על פי הקנה אם נפסק ברוב
 טריפה ואם לאו כשירה ואם נפחה הגרגרת
 כגון שנקס עקב מפולש שיש בו חסרון וחוט
 חסרון לא נפל לגמרי לא תלי בו כרי שיכנס
 איסר לרובו טריפה נדרקה לחורכה ח' ר'
 יוחנן חפילו לא נשתיר בה לא משהו למעלה
 ומשהו למטה שלא נדרקה כשירה והוא דחין
 בה חסרון כלל רבה ורמז דחמרי רבוניה ~
 מקיפין בקנה פי' אם עקב הקנה ברוב וחין בה
 חסרון כלל ואיט' ידוע אם קודם שחיטה עקב
 וטריפה ואם לאחר שחיטה עקב וכשירה עקבין
 בה עקב אחר אי דמו להדדי כשירה דלאחר
 שחיטה אי עקבין ואי לא דמו להדדי טריפה קודם
 שחיטה אי עקבין ומקיפין חפילו מחוליא לחוליא
 ומבר חוליא לבר חוליא פי' חוליא הם שורוד

נח

כמין חסחוס בר חוליא בשר שבין השורות חבל
 לא מקיפין מחוליא לבר חוליא ומבר חוליא לחוליא
 ולא שנח בין שחט ופגע בקב בין שחט שהיה
 העקב למעלה ולא נפסק ברוב כשירה
 דין ב' נשברה השררה ועסק חוט שלה
 רבנן רבנן חוט השררה שנפסק ברובו טריפה
 כמה רוב רב הונח ח' רוב עורו חבל
 מוח זה לא מעלה ולא מוריד ואם הומרך כגון
 שנשפך בקיבון או שנמס כדונג מפני החוש
 שאיט' יכול לעמוד כשמעמידו פסולה חבל
 נהמזמז שמתגרר כשר ער היכן חוט השררה
 ח' רב יהודה ח' רב ער בין הפרשות ער
 הפרשה שטיה חבל הפרשה שלישיה כשירה
 חפילו נפסק רוב העור שלחוט חוט השררה
 חוט השררה מתפצל לשלשה פיצולין וכל פיצול
 ופיצול יש לו ג' חוטין האחד הולך לירך זו זה
 והאחד הולך לירך זו והאחד הולך לחליה ופ'
 ופיצול השיע למטה הימט ופיצול השלישי למטה
 הימט בעופת ח' ריש לקיש למטה מן האגפיים
 נשלב ענין פסיקה

נח

מחלוקת ג נטילה
יש לה ב דינן דין
א נטלה הכבר דין
ב בוקא דחטמא דשן
מרוכתי

דין א נטלה הכבר

נטלה הכבר ולא נשתיר הימנה כלום טריפה
אכל חס נשתיר ממנה כזית במקום
מרה וכזית במקום חיותא כשירה ומקום חיותא
היכא מקום שהלוייה בו ואם נדלדלה הכבר ו
ומעורה בטרפסין כשירה רחא איכא כזית א
במקום מרה וכזית במקום חיותא ומחטא דא
דאישתבח בסימפוטא רבא דכברא כשירה
אבל אי אישתבח בחיותא דכברא אי קופיה
לבר תקובי נקב ועל יצא דרך הוושט ונקב
את בע מעים ובא לו לשם וטריפה ואי קופיה
לגון אימור סימפוטא נקט וזאת דרך הקנה ובז
לכבר וכשירה והט מילי בחלימתא אבל בחי
בחלישתא בין קופיה לגון בין קופיה לבר טריפה
דקובי נקב ועל נקב קנה הכבר במשהו טל

טריפה

il hupl matraaf etc.
sarebe mola scilicet la mouez

il hi esnde
il mio inu
ala bruxa
non saro
admanda
sole ho kma
quasi d u miler
ho e hi
+ ar hi

טריפה ולחומרז ואם נשתיר מן הכבר כזית
מרווד חו כרצועה הוי ספק ולחומרז התלע
כבר שלה זה היה מעשה ועלו בני חסיד לירושלם
לירושלם וברגל שלישי הותרה להן
דין ב בוקא דחטמא
חכ רב מתנה חס שמול האי בוקא דחטמא
דשה מרוכתי טריפה והט מילי ד
דאיתעכול עביה החוט שרפק בירך דווקא
דאיתעכול עביה דליתיה כלל אבל איפסוק
ואיתיה לחוט כשירה דווקא בירך אבל ביר
כשירה נשלים מחלוקת ג נטילה
מחלוקת ד חסירה ויש בה
ה דינן דין א ריאה שחורה
דין ב חרונה דין ג כמה
חסרון בשדרה דין ד
גלורה דין ה נחבו רגליה
דין ו ריאה שחורה
חכ עולא חכ ד יוחס ריאה שנשפכה כקיומן
כשירה והוא דקיימי סימפוטא היכי
עבדין מייתין צעז דקונייא ושפכיין ליה

בגוה חי חיה בה שורייקי חיורי טריפה דחוק
 הן הסימטות וחי לה כשירה חמ"ר רב עמין
 ריחה שצמוקה וקרום שלה קיים כשירה וחפילו
 מחזקה רביעית לוג חמ"ר רב חשי" כי הוה חרבו
 לקמן ריחה כי הוה מותבת לה הוה ירבה שפיר
 וכי הוה דלי לה הוה מיתלחח ועלה תלחי תלחי
 טריפתה לה מדרב יהושע דחמ"ר כל שהרופח
 גוררו מן החבורה ומעמידו על בשר חי ולח ימות
 והא וורחי ימות וטריפה ועיקר דין הריחה
 כבר פירשט במחלוקת ח"ו חסד טוה חסד
 דין ב' חרות
תנו רבן חי זהו חרות שהיא טריפה כל
 שצמקה ריחה שלה בירי חדם חב"ל
 בירי שמים כשירה היכי דמי בירי חדם והיכי
 דמי בירי שמים בירי חדם כיצד כגון שרחה
 חדם ששחט לפניה בהמה חחרת וכיוצא בה
 ונתפחה ויבשה ריחה שלה טריפה וחפילו כל
 שהוא והוא שנתפרך בצפורן ולא הדרח בריח
 בירי שמים כיצד כגון ששמעה קול רעם ורעש
 ונתפחה ויבשה ריחה שלה כשיר דהדרח בריח

ב' חזין ב' רב
 כהנא. כ'

ומנח ידעין חי בירי חדם חי בירי שמים ככ
 בקייטח פירוש קיץ מייחטן משיכלה דקוניח
 ומלי לה מיה קריבו כסיתוח פי חוקה מייחטן
 משיכלה דשיחמח פי שלחשת ומלי לה מיה
 פשוטי ומורב לה בגוה מעת לעת חי הדרח
 בריח בירי שמים היא וכשירה וחי לח הדרח
 בריח בירי חדם הוא וטריפה
 דין ג' כמה חסרון בשדרה
כמה חסרון בשדרה ויהא טריפה חוליה אחת
 אחת כרברי בית הלל וחעג דעיקר
 מחלוקת לענין זהילות חיהמה חמ"ר שמואל
 וכן לטריפה ואם נחסרה חוליה בלא צלע כגון
 בשיליה כפלי טריפה ואם נחסרה בגולגולת
 כרי שישל מן החי וימות טריפה
 דין ד' גלורה
בהמה שנטל מן העור שלה טריפה והיינו
 פירוש גלורה הט רבן חס נשתיה
 בה כסלע כשירה וכחי זה מקום ישתיר בה
 כסלע שיהא כשירה ברוחב סלע על פני כל
 השדרה ר' יעני חמ"ר על מקום טיבורו רבה

בר חנה חזו' ארזשי פרקים בע' ר' ינאי בר' ע
 שמעון טטל מקום טיבורו וכולו קיים מאי טיק
 ולחומרז' חזו' רב כל העור כולו מציל בגלגלה
 חוץ מעור בית הפרסות ור' יוחנן חזו' חפילו
 עור בית הפרסות מציל בעל הלכות גדולות
 פסק כ"ב והחלפס' פסק כחמורחי קמחי
 רין ה' טחכו רגליה
בהמה שנתכו רגליה מן הארכובה ולמטה
 דהייט חזו' פרק התחתון הנמכרת
 עם הראש כשירה ואם חין רוב הבשר קיים
 האבר חסור משום חבר מן החי אבל הבהמה
 כשירה למעלה מן הארכובה ומן הערקומח
 ולמעלה שהוא עצם קטן שבראש הארכובה
 אם לא נטלה צומת הגדין ועשבר העצם ויצח
 לחוץ אם רוב הבשר קיים זה וזה בין הבהמה
 בין האבר מותר ואם חין רוב הבשר קיים זה
 וזה חסור הט רבנן עשבר העצם ויצח לחוץ
 אם עור ובשר חופן רוב עוביו ורוב הקיפו
 מותר ואם לחו חסור בין למטה מן הארכובה
 להכשיר האבר בין למעלה מן הארכובה להכשיר

טעמא קמ"ב
 השורה ופלו
 קיים חזו' טטל

הבהמה והחבר וכן שטעל צומת הגדין טריפ
 חז'פ' שער ובשר חופן מה רובו וחפילו אם
 חין העצם שבור וכאי זה מקום צומת הגדין
 רעילוייה ערקומח הוא עצם קטן שהוא בחזו
 העצם שמגלין הקצבים כר' לחתך הארכובה
 הנמכרת עם הראש ובחזו מקום צומת הגדין
 ועד כמה הם נמשכים דאם טטל הגדין טריפ'
 חזי חזו' ארבעה בטר' בנרז' ברקה מאי
 חזו' חזי חזו' בליטי פי שערזון למעלה הוא צומת
 הגדין בליעי לח הוא צומת הגדין חשוט פי
 קשין הוא צומת הגדין רכיכי פי רכיס לח הוא
 צומת הגדין חלימי פי גסים הוא צומת הגדין
 קטיע לח הוא צומת הגדין חיוורי הוא צומרת
 הגדין לח חיוורי לח הוא צומת הגדין מר בר
 רב אשי חזו' הלחח חוטי הוא חז' חלימח ורבי
 קטיע איפסיק חלימח הוי רוב מינין וכשירה
 איפסיקו קטיע הוי רוב בגין וכשירה חזו' שמואל
 צומת הגדין שחמרו חפילו לח נשתיר בה לח
 בחוט הסרבל מכל אחר ואחר כשירה ואם היו
 לה ג' רגלים וב' ידיים טריפה דכל יתר כעשול דמי

אבל אם נמצא בכהמה שלשה ידים וכ רגלים
 כשירה דהא חפילו ביד אחת נמי כשירה ולא
 כל שכן אם נשתברו הידים למעלה מן החרכובה
 שהיא כשירה שאין לה צומת הגדין ביד
 נשלם מחלוקת ד חסירה
 מחלוקת ה נפילה וחין
 כה לה דין אחר דין ה
 נפלה מן הגג
נפלה מן הגג כגון שנפלה בגבוה עשרה
 טפחים חיישין לריסוק חיברים וצריכה
 בדיקה כנגד כל החלל כולו אבל בסימטין חינה
 צריכה בדיקה דסימטין קשין הן מצד נפילה
 אם רב הונח הנח בהמה למעלה ובח ומצודה
 למטה חין חוששין מאי טעמא דחמידה נפשה
 כללח דמילתא אם נפלה ועמדה חינה צריכה
 להשהותה מעת לעת אבל צריכה בדיקה כנגד
 כל החלל כולו היליכה חינה צריכה בדיקה כלל
 אם רב נחמן בית המטבחים חין בו משום ריסוק
 חיברים בית הרחם חין בו משום ריסוק חיברים
 פי עגל שיצא מרחם צר חין בו משום ריסוק

חיברים ופרש רביט חננל והוא הקיס לן ביה
 שכלו לו חדשין אם רב מנשי הע חיברי דפתק
 גנבי חין בו משום ריסוק חיברים אהורינהו
 מחמת יראה ה חוששין אם רב הונח זכרים
 המטבחים זה חת זה חין בו משום ריסוק חברים
 עוף שנרסק ברסק בחד גפא שרי כתי גפי
 חסיר פי דבק כיסקו בלע
 נשלם מחלוקת ה נפילה
 מחלוקת ו שבירה ויש בה
 ד דינן דין ה נשתברו
 רוב עלעוניה דין ב
 נעקרה עלעמקומה דין
 ג גולגולת שנחכסה דין ד
 סימטין שנדרלו
 דין ה נשתברו רוב עלעוניה
נשתברו רוב עלעוניה טריפה תע רבטן
 חילו הן רוב עלעות שש מיכן
 ושש מיכן חינמי חמה עשרה מיכן וחמה
 מיכן וחמה זעירי והוא שנשתברו מחצין בלפי
 שורה וחמה ר יוחטן ובצלעות גדולות שיש בתן

מהקריין מחסה
 גזעם אין
 חוששין

מוח וזוהו ד יוחסין בין עקרו בלא עקרת חוליה
בין נשגברו ברוב שט צדין טריפה כך פסק
רבינו יצחק פאסי

דין ב עקרה צלע ממקומה
חזו רב עקרה צלע וחצי חוליה עמה טריפ
והחי דחו שמואל עקרה צלע בלח
חוליה טריפה שלא עקרה כל החוליה לח חצי
חוליה דין ג גולגולת שנחבסה
חזו שמואל גולגולת שנחבסה ברובה טריפה
ובין רוב עוביה ובין רוב הקיפה חזקה
שהקרום שלה קיים ופי נחבסה נסדקה
וכחילו חסרה דמיח

דין ד סימנן שנדלדלו ברובן
חזו רבה בר רב חנה חזו שמואל סימנן ע
שנדלדלו ברוב טריפה והוח שנדלדלו
מן העצם שלחי ומן הבשר אבל חס נדלדלו
מן הלחי ומחובר בבשר כשירה נדלדלו לחי
העליון טריפה אבל חס נדלדלו לחי התחתון
כגון שנאגם עד הסימנן ולא עקרו כשירה
נשלם מחלוקתו שבידה

חלוקת

מחלוקת ד קריעה וזחין בה
חלח דין זחור דין ח עקרה
רוב כרס החיצונה

כרס החיצונה שנקרעה ברובה טריפה חי
זהו כרס החיצונה בשור החופה חרב
רוב הכרס ופי ר יהודה גדולה טפח ובקטנה
רובה וזוהו ר לעזר לח גדולה גדולה ממש ולא
קטנה קטנה ממש לח כל שנקרעה בה טפח
ולח הוי רובה זה הוא ששניט בגדולה טפח ו
ושנקרעה רובה ולא הוי טפח זו היא ששניט
ובקטנה רובה וחס נקדרה ביותר מכסלע ש
טריפה שחס המתח העמוד על טפח וכמה
יותר מכסלע חזו רב יוסף כגון דקיימן תלת
קשייתא בצפח ברזחקה בלא צפח ברזחח

פירוש צפח חוכל
נשלם מחלוקת ד קריעה
מחלוקת ח דריסה וזחין
בה לח דין ח והייט דרוסת
הזחב וכל ענייני דריסה
דרוסת הזחב וכל דמי ליה בדקה דרוסת

ספלי

פ
חזורה

ספלי

אחרי בוסה וכל שכן בדקה ודרוסה הנץ וכל ד
 דמי לה בעוף ובגדיים וטלמים חפילו חתול
 ונמיה ושועל יש להן דריסה ונץ יש לו דריסה
 בעופות גדולים הימט אבל שאר העופות יש
 להן דריסה בעופות שכמוהן ואין להן דריסה
 בעופות גדולים מהן ולחולדה יש לה דריסה בע
 בעופות ולכלב אין לה דריסה כלל והנץ יש לו
 דריסה בגדיים וטלמים והוא שנקב לבית החלל
 ואין דריסה לא ביר אבל כרגל לא ואין דריסה
 לא בצפורן אבל בשן לא לא חס נקב לבית החלל
 ובורקין שמה נקב אחד מן החיכרין שערפת נון
 הבהמה בעקיבתן ואין דריסה לא מחיים אבל
 לאחר מיתה לא כגון שנתכה בחותו מקום ע
 שדורס אין חוששין כיצד רין הרכיסה שוחטין
 את הדרס ובורקין חותו מקה הירך ועד מוחו
 חס נמצאה שלימה מכל מיט טריפות ולד
 נמצא כה רוטם הדריסה כשירה חי זו היד
 רוטם הדריסה משיחדים הבשר כגד בע מעים
 ואם ימוק הבשר שלח כגד בע מעים עד ע
 שנעשה כבשר שהרפת גוררו מן החבורה ה

ווא

רוחין חותו בשר כאילו חסר וטריפה ואם דרס
 בסימטן משיחדימו הסימטן עצמן טריפה ודרוסת
 הסימטן במשהו וחפי בגרגרת משום דזיהרח
 מיקלח קלי ספק דרוסה כגון חרי שנבנס לבין
 השוורים וכן זחב בדקה ונץ בעופות והוא ש
 שותק והן מקרקרין חוששין שמה דרס אבל
 חס נמצא צפורן כגבו שלחחר מהן חותו כי
 נרחק בכותל אבל חס נמצא מקום צפורן
 בגבו טריפה ואם ספק נכנס טורף לשם דרו
 נכנס ואינו יודע חס דרס ואם לאו אין חוששין
 לה וכן עוף שנבנס לבין הקנים ויצא ורחשו
 מנטה דם או צווחרו אין חוששין לו שמה
 נדרס לא חמריטן בקע עזוק וכשירה הכישה
 נחש או כלב שוטה מותר משום טריפה
 וחסורה משום סכנה

נשלים מחלוקת ה דריסה
 דין לקותא שאין בכלל
 כל המחלוקות

נטלו הכליות כשירה חס רכיש בר פפח
 לקחה בכליח חסה טריפה וכל שכן

ג

בשה כליות דטריפה ופי לקותא מוגלא מליאה
 עכורין או חפילו מים עבים חמרי במערבא
 והוא דמטא לקותא במקום חרץ ומקום חרץ
 היכא חיורא דרות מותג יש כשר בריחה
 ופסול בכלייה הייט מוגלא מליאה מים עבים
 דהייט ליה כשר בכלייה ופסול בריחה טקב
 כשר בזה ובזה מים זכים ולא אסרוח פסול
 בזה ובזה מים עכורין וחפילו ולא אסרוח
 דהייט לקותא כתב רבינו היי זל אי מש
 משתבחן ליה טלייה או אחת כשיררד
 רבנא וזה שתי הכליות ולא בעלת כלייה
 אחת ולא בעלת שלש כליות לגבא הוא דאסיר
 הוא להיוט מישרא שרי כלייה שהקטינה
 ברקה עד כפול בגסה עד כענבה ביטערת
 פחות מיכן טריפה גטלה האם כשירה ה
 הגא היא האם היא טרפחה היא שלפוחית
 מחזות דם והמעושנת והמצוננת ושהלעטה
 חילתית מן העלן כשירה מן הקרעין טריפה
 דמקבי למעיה
 נשלמו הילכות טריפה בבהמה ובחיה



הילכות

ה

הילכות טריפות בעוף
 בע לוי כל טריפות שמט חכמים בבהמה
 כגדן בעוף טריפה אבל יש חיברים שישטן
 בבהמה ואינן בעוף כגון המסס וביה הכוסות
 והכרס וכיוצא בהן ויש חיברים שישטן בעוף
 ואינן בבהמה כגון הקורקוס והזפק על כן א
 צריכין אנו לפרש הילכותיו כפני עצמן אם
 כן למה חין אנו בורקין בריחה שלעוף מפני
 שהצלעות מגינות עליה חילו טריפות בעוף
 נקובה הוושט ופסוקת הגרגרת וכל טריפות
 שבבהמה כגדן בעוף טריפה אם כן למה הג
 הג משום דקח סלקא דעמין מאחר שהעוף
 חין לו כל כך חיות בבהמה חפילו במשהו
 מטריף הקנה לכך הוצרך לומר ופסוקת
 הגרגרת ברובה וחידי דקתני פסוקת הגרגרת
 הגא נמי נקובת הוושט היכנה חולרה על
 ראשה מקום שהיא עושה אותה טריפה כיצ
 בורקין אותה מכנס ידו לתוך פיו שלעוף חי
 מבצבץ המוח ועולה למעלה מן הקרום בידוע
 שנקב הקרום וטריפה ואם אינו עולה המוח

ובשר חופין את רובו טריפה אבל מחציתו ולמעלה
 חין שם תורת צומת הגידין לפיכך אם נשבר
 חותו עצם וחין עור ובשר חופין את רובו ט
 טריפה אבל אם עור ובשר חופין את רובו השע
 כשירה לפי שכך ריט כרגל בהמה ופרק ה
 השלישי הוא הרחב הדבק בגוף אם נשבר חותו
 עצם וחין עור ובשר חופין את רובו לא יפתח
 וירחיב את המכה לא ימתח את החבר לחחר
 שחיטה כמות שהיה ויקרב את השברים זה
 לזה כמו שהיו שליטין ועין בעור ובשר אם
 חופין רובו ומיעוטו בשחילות השובות
 שליכין יצחק על הרגולת שחוטת ועימה
 שכבר היתה הדרך שכורה במקום צומת ה
 הגידין וכבר העלתה צמחים פי העלתה חד
 מרובה וערפומה היטב שערבון שברים זה
 לזה וגם העור עלה וכיסה מקום השבר חין
 לחוש כלל שמה ניקו הגידין דאחזוקי במיסוח
 לא מחזקיין מרלח קח חזיין ריעתה לקמן
 בעצם ועוד כמה פעמים בכל יום שנמצדו
 הרגולת לאחר בישולן מדופקין שכרי עז

אם האבר

עצמותיהן וליכא למיחש לשבר פסול וכן שמעט
 ורחיט בימי רבויט ועוד חפילו נשבר
 העצם לפעם כך הכשר וחיט יוצא לחוץ כלל
 חיט צריך לברוק אחר צומת הגידין שהרי ה
 העצם נוח להישבר לפי שהוא קשה אבל הגיד
 והעור אם לא בחזק ובמהיחה לא חינתק לפי
 שהוא רך ועכשין שחט רוחין שהער לא
 נפסק שהוא עלול כל שכן שהגידין לא נפסקו
 שאין טחין לינתק עד כחן דברי רבי יצחק
 אבל הרב רביע מעתה מצריך לברוק בגידין
 כשנשבר העצם אעפ שחיט יוצא לחוץ כלל
 כלל דספק טריפות כגון נפלה מן הגג וכגון
 דרוסה שצריך בדיקה כגד בע מעם
 בזכרים אם שהו שנים עשר חודש ובנקיבה
 עד שתלך בין לבהמה בין לחיה ובעוק עד
 שטוענת בצים אחרים מיכן ואילך חיטו
 צריך בדיקה עוד מחותו ספק

שליקו להו הילכות שחיטה ובדיקה

בחמישי בשבת בעשרה ימים לחודש אייר שנת
 חמשה חלפים וחרכעים ליצירה עקבצו כל
 יודעי דה ודין בקהל רומח ונמט וגמרו בבנסת
 הבורציקי לנהוג בענין חונט באונט וחונד
 באומח כרברי רביט שלמה ורביט משה בן
 מיימן זל שפירשו שלח בסדרן הרחשונה עם
 השלישיה אבל הרחשונה עם השעיה בל ענין
 שרבוקה זו לון מכשירין ועטעמח דוורדח
 נהגו בע קהל רומח להטריה בכל ענין שרבוקה
 בין בכיסא חכילו נטר בכשר בין בכל מקום

סדר העיבור

סדר סוד העיבור

חז' רבן גמליל הנשיא כך מקובל חני מבית
 חבי חבא שאין חדשה שללגנה פחות מכת
 ימים ומחצה ושהי ידות שעה ועג' חלקים
 נמצאית למידין שבכל כט ימי ומחצה
 ושהי ידות שעה ועג' חלקים קטנים הלבנה
 מתחדשת במולדתה כל יום יש בו כד שעות
 בין היום ובין הלילה וכל שעה יש בה תדרפ
 חלקים קטנים וסימן חפ שעה בה הוצח ימי
 החודש לשבועים הכח ימים כלין זז נשאר
 א יום ומחצה ושהי ידות שעה שהן תשכ
 חלקים הוסף בהן עג' חלקים היתרים היו ה
 תשצג חלקים הח למדת שיש לחשוב בן
 מולד למולד אייב תשצג א יום יב שעות ה
 תשצג חלקים ולשע חדשים ב פעמים אייב
 תשצג שעולין ג ימים וא שעה ותקו חלקים
 וסימן גח תקו וכן לשלשה ג פעמי אייב תשצג
 וכן לחרבעה ר פעמים אייב תשצג וכן לחמשה
 וכן לששה וזהו יסוד לכל חשבון לחדשים

לשנים ולמחזורים חשוב כל החייב השיצג ע
שבידך ועשה מן החלקים שעות ומן השעות
ימים ומן הימים שבועים ומה שיטור בידך
ימים שלא הגיעו לשבוע ושעות שלא הגיעו
ליום וחלקים שלא הגיעו לשעה כלול בדרך זה
והוסף על המולד והוא מפרח החשבון שזאת
צריך לו ועל זה הדרך מיוסדים כל המ
המפתחות הללו

מפתחות לחדשים

חייב השיצג	לחדש אחד יוצג
גזק תקן	לשע חרשים דבוק
דיד ריט	לשלשה להחריט
וב התריב	לארבעה להקריב
וטו השכה	לחמשה למוטכה
בר הלח	לששה להצלח
גזק קטו	לשבעה להקנה
הה התקמד	לשמונה להצמד
ויח תרגו	לתשעה להגנו
חז שטע	לעשרה לשעשע
בכ פג	לאחד עשר להפג

רח תקטו

רח תתעו	לשנה פשוטה קבעו
הכז תקפט	לשנה מעוברת חק ומשפט
	וחלה מפתחות למפרע
היח רפז	חדש למפרע להקפז
גכב תקעד	למפרע לשנים להסעד
כט התסח	למפרע לשלשה לעמסה
כה סח	למפרע לארבעה להפסח
וח שנה	למפרע לחמשה לשנה
ריט תרמב	למפרע לששה להרומיו
גז התקכט	למפרע לשבעה להשקט
היח קלו	למפרע שמונה שקלו
ה תכג	למפרע לתשעה לרג
היז השו	למפרע לעשרה לחדשו
דג התקצז	למפרע אחד עשר להעזו
כטו רד	למפרע לפשוטה נשרד
חב תצז	למפרע מעוברת להמצח
	מפתח למילואי לבנה לחצי החדש
יח שיצו	בן מולד לבנה יחצו
	מפתחות למחזורים
כיו תקצה	למחזור אחד המצוי נמצח

הכח הקנ	למחזורים עשרה להתקן
זויה הקנ	למחזורים חמשים להתקן
בכג ק	למחזורים מזה להתקן
	מפתחות למפרע למחזורים
דז תבה	למחזור אחד למפרע לצרפה
הב תקל	למחזורים עשרה למפרע להטקל
היב תצ	למחזורים חמשים למפרע להצן
ד התקה	למזה מחזורים למפרע להתקה
	מפתח למולד לבנה

הרוצה לידע מולד לבנה שלתשרי יחשוב שנים משעברא העולם עד שנה שהוא עומד בה ויעשה מהן מחזורים שליט י"ט שנה ויוציא מכל מחזור חדשים שהן חדשי העיבורים ושנים שלא הגיעו למחזור יקח העיבורים שמהחילת אותו מחזור עד שנה שהוא עומד בה ויכלול כל חדשי ה העיבורים יחד ויעשה מהן שנים פשוטות ויוסיפם על שנות העולם ויכלול הכל בידו וידע כמה שנים הן ויקח לכל ב שנים יום אחד ז ולכל ג שנים יום אחד ולכל ל שנים יום אחד ולכל ז שנה שנה אחת ושנה שאין לה זוג

שמ לה

יקח לה ד ימים ושנים שלא הגיעו לב שנים יקח לכל שנה ח שעות ושנים שלא הגיעו לכל שנה יקח לכל שנה תשסר חלקים ושנים שלא הגיעו לצ שנה יקח לכל שנה יב חלקים וחדשים שלא הגיעו לשעה יקח לכל חודש הי"ב השצג ויכלול הכל יחד ויעשה מן החלקים שעות ומן השעות ימים ומן הימים שבועים והנשאר בידו ימים שלא הגיעו לשבוע ושעות שלא הגיעו ליום וחלקים שלא הגיעו לשעה יכלול ויצרפם יחד וידע כמה הן ויתחיל חשבונם מלבה ד' ובמקום שכלה החשבון שם עלד מולד לבנה שלתשרי ולמה לוקחין יום לב שנים יום לג שנים יום לד שנה שעה לצ שנה לפי שבין מולד תשרי למולד תשרי בשנה פשוטה ד ימים ח שעות תתעו חלקים כשהצרה ד ימים לשעה לשתי שנים ח ימים הוצא מהן ז ימים שעולין לשבוע שלם וישתהיר בדרך יום אחד הרי יום לב שנים וכן כשהצרה ח שעות לשנה לשלוש שנים עולים כד שעות שהן יום אחד שלם הרי יום לג שנים וכן כשהצרה תשסר חלקי מן ההגועו לשנה

ה' התבארין עליון לז' שעות נמיצחו ל' התבארין לז'
שעה עליון לז' שעות שכן יום אחד שלם הרי
יום לז' שעה וכן כשתצרך יב' חלקים ששחרו
התבארין לז' שעה עליון לשעה אחת הרי שעה
אחת לז' שעה

מפתח אחר למולד לבנה
הרוצה לידע מולד לבנה שלתשרי ורוצה לקצר
חשבוע יחשוב שעות העולם ויעשה מהן מחזור
שלישי י"ט שעות כמה מחזורין הן ויקח לכל
מחזור ששעות שלח הגיעו למחזור יקח
וגם פשוטה דח' תרגע ולמעוברת הכח' תקפט
יפגם ויצרפם יחד ויעשה מן החלקים שעות
ומן השעות ימים ומן הימים שבועים וימים שלח
הגיעו לשבוע ושעות שלח הגיעו ליום וחלקים
שלח הגיעו לשעה יכלול ויצרף הכל יחד וידע
כמה הן ויתחיל חשבוע מלכה דר' ובמקום ש'
שכלה החשבון שם עלך מולד לבנה שלתשרי
מפתח אחר למולד לבנה

הרוצה לידע מולד לבנה שלתשרי ורוצה לקצר
חשבוע יחשוב שעות העולם וידע כמה הן

ויעשה מהן מחזורים שלישי י"ט שעה וידע כמה
מחזורים הן ויקח לכל ק' מחזורים ב' ימים כג' שעה
ק' חלקים ומחזורים שלח הגיעו למוחה יקח לכל ז'
מחזורים ה' יום י"ח שעות תק"ז חלקים ומחזורים
שלח הגיעו לחמשים יקח לכל עשרה מחזורים ה'
ימים כח' שעות תק"ז חלקים ומחזורים שלח הגיעו
לעשרה יקח לכל מחזור ב"ן תק"צה ושעם שלח
הגיעו למחזור יקח לכל שעה פשוטה דח' תרגע
ולשעה מעוברת הכח' תקפט ויצרף הכל יחד
ויעשה מן החלקים שעות ומן השעות ימים ומן
הימים שבועים והנשאר בידו ימים שלח הגיעו
לשבוע ושעות שלח הגיעו ליום וחלקים שלח
הגיעו לשעה יכלול הכל בידו ויצרף חורם על
לכה דר' ובמקום שכלה החשבון שם עלך מולד
לבנה שלתשרי מפתח זה

למולד לבנה שלתשרי
בכ"ג קח לק' מחזור ולחמשים ח"ח צקת
ודח' הכח' תק"ג חל ה' עשרה היא מזוקקת
וד"י חל מחזור אחר ב"ן תק"צה ומספקת
ודח' תרגעו לכל שעה פשוטה המדוקקת

הכו הקפט לשנה ה
 מעוברת ומיקרב
 כלול חותם וצדק עם
 לבה רד המרוחקת
 וסוד מולד תהי מוצח
 בלי ספק ומחלוקת
 ולמה מועין מלבה רד
 כך שט חכמי ר' ליעזר חזו בתשרי נברח העולם
 ויום ה בתשרי הוא היה יום יצירת אדם הראשון
 וערב שבת היה נמצא יום ד בשבת קודם ראש
 השנה שט ימים ובחורו היום נתלו המחודות ב
 בקריע גלגל חמה ולבנה והחמה שימשה כדרכה
 יב שעות ביום ד ויב שעות ביום ה וב שעות
 ביום ו והלבנה לא שימשה לא תחילת שעה ג
 ליום ו נמצא ששימשה החמה עד שעה ששימש
 הלבנה ג שעות כו שעות שהן לחמה טבולה
 יכר שעות שהן רחויין ללבנה טבולה ובתחילת
 שעה ג ליום ו שימשה הלבנה ורחתה הלבנה
 נוטה כלפי דרום וברין היה להתחיל מתחילת
 שעה ג ליום ו ולמה חט מחשבין מלבה רד
 מפני שנת המבול שחוק יב חודש שהיה ה
 המבול לא שימשו חמה ולבנה ולא כוכבים ומלות
 וכיון שלא שימשו בשנת המבול חנה צריך

להוסיף

להוסיף על השבוע רח תתנו כנגד שנת המבול
 שהיה נמנית עם שנת העולם על כן כמו חכמי
 זל ועשו תקנה ויסרו מולד לבנה משנת תשרי
 שלתוהו שקדם שנה אחת עד שלא נברח העולם
 ונמצא לפי השבון שהיה ראוי להיות מולדו של
 חורו תשרי לבה רד וכשתה מחשב רח תתנו
 על לבה רד נמצא מולד תשרי שלבריחה הע
 העולם שהיה בתחילת שעה ג ליום ו
 חדשי השנה שנים עשר
 וחנה שמונתם ניסן חייך סיון המזוז חב חלול
 תשרי מרחשון כסליו טבת שבט אדר
 וכשת עיבור מוסיפין חדש אחד משלשים יום
 שלמים ועשין שט אדרים אדר ראשון והר
 והראשון הוא חדש העיבור והוא מלא לעולם
 והאחרון הוא חסר לעולם
 ואחרי שידעו שהחדשים שנים עשר הן כנגד
 שנים עשר מזלות והשנה נמנית בתשלום הא
 החדשים שג החדש הזה לבס ראש חדשים ראשון
 הוא לבס לחדשי השנה חס כן למה חט ע
 עושין עיבור ומוסיפין על חדשי השנה ומחין

לבן סמך וסעד מן התורה התשובה על זה
 שהקב"ה מסר קביעות החדשים והשנים והמועדות
 ביד ישראל שג' אשר תקראו אותם במועדים
 הקריאה היא מסורה לבס' ומסר להם סוד המולד
 חי זה ראוי לקובעו ביומו וחי זה ראוי לדחותו
 שג' החדש הזה לבס' כזה ראוי וקדש ומסר
 להם סוד העיבור שיהו מעברין את השנה ה'
 הראויה לעיבור לבך עמו אשר תקראו אותם
 במועדים במועד הראוי לקריאה וחי זה ה'
 מועד הראוי לקריאה בדכ' שמור את חדש
 האביב וכה חג האסיף תקופת השנה חמרה
 תורה שמור אביב שלתקופה שיהא בחדש נסן
 כלום שמור חודש נסן לקובעו בזמן האביב
 שבהא התבואה ראויה להקריב ממנה עומר
 וכן חג האסיף שבהא קובע את החג בזמן חס'
 אסיפה ואם לא נעבר את השנה לא יבא נסן
 בכל עת בזמן האביב ולא עצרת בזמן הביכורים
 ולא החג בזמן אסיפה לא פעמים שיהא הפסח
 מושך עד חצי הקיץ ופעמים שיהא קודם
 ובא בחצי החורף וכן חג הסוכות פעמי קודם

ובא בחצי הקיץ ופעמים מושך וכה עד חצי
 החורף וכך יהיו משתגן והולכין ולא יהו יכולין
 להקריב עומר בפסח ושתי הלחם בעצרת לפי
 שזמן התבואה והקיץ והחורף הולך אחר שנת
 החמה היא שנה שלתקופה והיא יתירה על שנת
 לבנה יבא רד' ואם לא הייט מעברין את ה'
 השנים הייט מקדימין להשלים שנת הלבנה
 עד שלא תשלם שנת החמה קרוב ליה יום
 שעולין לייט שנים וחדשים ונמצא שבסוף
 יט' שנה הייט קובעין נסן בחדש מרחשון
 הרי למדנו בפירוש שאנו צריכין לעבר חדר
 השנים ומה שכתב בחזקיהו כי חסלו את הפסח
 בלא ככתוב כי התפלל יחזקיהו עליהם לחמור
 יי' הטוב יכפר בעד' ולמדנו שלא יפה עשה
 שיעבר את השנה כבר פירשוהו רבותיט זל'
 לפי שאין מעברין את השנה לא עד שלא
 יבא נסן אבל משנכנס נסן אין מעברין
 את השנה שג' החדש הזה לבס' ראש חדשים
 זה נסן ואין אחר נסן וחזקיהו עיבר את
 השנה לאחר שנכנס נסן שג' ויחספו ירושלם



עם רב לעשות זאת חג המצות בחדש השני קהל
 רבון מאד מאחר שקראו אותו חדש שיני
 למדע הרחשון כבר נקרא נסן לא שלא הספיקו
 להיטהר וזהו שאמרו רבותיט זל עבר נסן
 בעסן ולא הורו לו
 וזכרי שידעו שחט צריכין לעבר את השנים
 הרחשיות להתעבר כדי שיהו המועדות נקבעין
 בזמן הרחוי לקובען בו אם כן צריכין חגו
 לדע מה נשתנה אדר מכל חדשי השנה להיות
 מיוחד לעיבור התשובה על זה לפי שנת
 שבתחילת ברייתו שלעולם כשנבראו המזוזות
 חמה ולבנה נבראו כאחת וכך שנת נבראו
 כל הכוכבים והמזלות ושני המזוזות נבראו
 בתחילת ליל רביעי ולא קדם זה לזה לא שרבי
 ידות שעה לפיכך כל מעשה החמה במתינות
 וכל מעשה הלבנה בזריזות וכל מה שהחמרה
 מהלכת לנג יום וחומש יום הלבנה מהלכת ליום
 אחד וכל מה שהחמה מהלכת כל ימות השנה
 הלבנה מהלכת לחודש אחד כל המזלות משרתים
 את ימות חודש חמה וימות חדש חמה ל יום נ



שעות ומחצה וכל מזל ומזל משרת את ימות
 חדש חמה ב ימים ומחצה ב מזלות לה ימים והשר
 המזלות בראש חודש חמה הוצ השר המשלים
 בסוף חודש חמה הפוכה הוצ הסוגר חשבון
 ימות חדש הלבנה כט ימים ומחצה ושתי ידות
 שעה ועג חלקים כל מזל ומזל משרת את ימות
 חודש הלבנה ב ימים וח שעות ג מזלות לז ימים
 והשר המשלים בראש חודש הלבנה הוצ השר המשלים
 בסוף חדש הלבנה י ימים כא שעות ד חלקים
 יתרה שנת חמה על שנת הלבנה ונכנס העיבור
 להשוות ימות שנת חמה עם ימי שנת לבנה י
 והחמה והלבנה מתחילין מראש חודש נסן
 נמצאת חומר כיון שמתחילין שנתן מראש
 חודש נסן וזאת נותן לכל חדש מזל אחד לשרת
 את החמה בזים וזאת הלבנה בלילה כשמשלים
 שנת הלבנה שהן יב חדשי לבנה וזאת עומר
 בסוף חדש וזר עדין יש לחמה במזל דגים יב
 רד והרי חט מתחילין נסן שללבעה קודם נסן
 שלחמה יב רד וכן בשנה שניה נמצא שחט
 מתחילין תחילת שנה שלשית נסן שללבעה קודם

נסן שלחמה ב פעמים יכא רד שהן כזו ימים יח
 שעות הם חלקים ועדיין יש לסוף חדר במזל
 דגם קרוב לח ימים וכשאתה מחשב עוד לשנה
 שלשית יכא רד נמצאו יב חדשי לבנה שלשנה
 שלשית כלן במזל דלי וזאתה מתחיל בחודש
 הלבנה האחר עד שלא יתחיל מזל דגם לשרת
 לחמה כשיעור ג ימים לפיכך חט מעברין
 את השנה וקובעין חדר כנגד מזל דגם כדי
 שיכוח נסן בטלה כחלילה כרייתן זה עם זה
 וכן אמרו חכמי המדות שכל הרוצה לעמוד
 על בידור הדבר יסתכל ברקיע בחדר השיני
 בלילה ויראה החמה כשהיא שוקעת שהיא מצ
 משלמה במזל דגם הצומח לשרת את הלבנה
 וכך הן הולכין ומשתוין עם העיבורין עד יט
 שנה ובסוף יט שנה חמה ולבנה שוין וחין
 יתרון לחמה על הלבנה לא שעה אחת והפה
 חלקים בלבד
 ואחרי שידעו שחט צריכין לעבר את השנים
 הראוין לעבר עוד חט צריכין לדע חיזו ע
 שנה ראויה לעבור וכמה עיבורין חט צריכין

לעשות

ח

לעשות בכל מחזור יב ולאד בכל יט שנה
 הן שבעה עיבורין לא פחות ולא יותר וחילו הן
 שנה ג למחזור ושנה ו ושנה ח ושנה יא ושנה
 יד ושנה יז ושנה יט וסימנם גוח יא יד יז יט
 וכך הן חוזרין חלילה לעולם ועל כן נקרא מחזור
 יט מחזור העיבורים ומה נשתט שבע שנים
 הללו להיות מתעברות יותר מכל שאר שנות
 המחזור יב ולאד שכשאתה בח למנות מ
 מתחילת ממשלתם שלחמה ולבנה נמצאת
 חזק שבשנה ראשונה יתרה שנת חמה על שנת
 לבנה ו ימים כזו שעת רד חלקים וכן בשנה שניה
 ושלשית וכשאתה מצרף ג פעמים יכא רד
 לג שנים הללו עולים לב יום טו שעתו תריב חלק
 הן מהם כט יום ומחצה ותשצג חלקי לחודש
 אחד שלבנה הוא חודש העיבור ועדיין נשאר
 לחמה יתרון על הלבנה ג ימים וב שעתו ותצט
 חלקים על כן עושין עיבור בשנת ג שנים
 למחזור וכן בשנה רביעית חמישית וששית
 למחזור כשאתה מצרף היכא רדן שלשלתם
 עולין לב ימים טו שעתו תריב חלקים וזאתה

עושה מהן עיבור כמשפט הרחשון צרה ג' ימים
 וב שעות ותהצט חלקים העורפים לכל עיבור
 משע עיבורים הללו ומצח עוד שיש ירון
 לחמה על הלבנה על שני העיבורים ו ימי השע
 הנשיח חלקים על כן עושין עוד עיבור בשנת
 נ למחזור וכשחמה מצרה עוד יכא רד ב
 בשנה שביעית ושמינית עולין כח ימים יח שעו
 הנשיח חלקים הוסף בהם ו ימים זה שעו והנשיח
 חלקים העורפים משע עיבורים הרחשונים ועלו
 כח ימים ומן חלקי וחתה עושה מהן חודש הע
 העיבור ועתה חסירה שנת חמה משנת הלבנה
 א יום ויב שעות ותשמו חלקי על כן עושין עוד
 עיבור בשנת ח' שנים למחזור וכשחמה
 מצרה עוד יכא רד בשנה השיעית ועשירית וחת
 עשרה עולין לב ימי טו שעו תריב חלקי כן כט
 זום ומחצ ותשצג חלקי לחודש העיבור וכן א יום
 ויב שעו ותשמו חלקי להשלים החסרון שחיסר ב
 בעיבור שנה שמינית ומצח עוד שיש ירון
 לחמה על הלבנה על חרבעת העיבורין הללו א
 יום יד שע קנב חלקי על כן עושין עוד עיבור

שש

בשנת יח למחזור וכשחמה מצרה עוד יכא
 רד בשנת טהים עשרה ושלוש עשרה וחברע עשר
 עולין לב יום טו שעו תריב חלקי כן מהם כט יום
 ומחצ ותשצג חלקי לחודש העיבור וישתיירו בדרך
 ג' ימים וב שע ותהצט חלקי צרה עליהם א יום ויד
 שעות וקנב חלקי העורפים לחרבעת העיבורים
 ומצח עוד שיש ירון לחמה על הלבנה לחמשת
 העיבורים הללו ד ימי יז שעו תהצט חלקי על
 כן עושין עוד עיבור בשנת יד למחזור
 וכשחמה מצרה עוד יכא רד בשנת חמש עשרה
 ושש עשרה ושבע עשרה עולין לב ימים טו שעו
 תריב חלקי כן מהם כט ימים ומחצ לחודש העיבור
 וישתיירו בדרך ג' ימים ב שע ותהצט חלקי כמשפט
 הרחשון צרה עליהם ד ימים יז שעו תהצט חלקי
 העורפים לחמשת העיבורים ומצח עוד שיש
 ירון לחמה על הלבנה לששת העיבורין הללו
 ז ימים יט שעו תהצט חלקי על כן עושין עוד
 עיבור בשנת יז למחזור וכשחמה מצרה
 עוד יכא רד בשנת שמונה עשרה ותשע עשרה
 עולין כח יום יח שע תח חלקי צרה עליהם ז ימים

י"ט שעות ה'תע' חלקי העורפים לששת העיבורים
 ויעלו כולם כ"ט ימים וי"ד שעות וקצ"ח חלקים ר"ן
 מהם כ"ט יום ומחצ' ותש"צג חלק לחודש העיבור
 ונמצא שחמה ולבנה שוין וחין יתרון לחמה על
 הלבנה לא שעה אחת ותפ"ה חלקים בלבד על כן
 עושין עוד עיבור בשנת י"ט למחזור וכך הן
 חוזרין חלילה לעולם וזה חשבון שעה ותפ"ה
 הוא מסבת לחשבון התקופה כאשר תמצא
 מפורש לפיט בעזרת המלמד חכם דעת
 קביעות ראשי חרשים

וזכרו שידענו כבר שחודש הלבנה כ"ט ימים
 ומחצ' ותש"צג חלקים וחין ראוי לחלק היום לט'
 לשנים לחשוב חצי היום מן החודש שעבר שהרי
 עדיין יש בו מן הלבנה הישנה וחצי היום מן ה'
 החדש הבא שבו מתחדשת הלבנה זה ח"ט ראוי
 לפי שחין מועין ללבנה מעת לעת לא משקיעת
 החמה וכן הוא אומ' עשה ירח למועדים שמש
 ידע מבואו ח"ט שיעשה ירח למועדים שחם
 קובעין מועדים וחרשים על פי תולדת הלבנה
 מכל מקום שמש ידע מבואו שחין מועין ללבנה

חשע

משעת תולדתה לא לאחר שקיעת החמה על
 כן נוהגין לקבוע חזת החדשים אחד מלא ואחד
 חסר המלא ל' יום והחסר כ"ט יום ונמצאו כל
 החדשים במים על הסדר הזה אחד מלא ואחד
 חסר חוץ ממרחשון וכסליו שזוין להם קבע לא
 פעמים שהן כסדרן מרחשון חסר וכסליו מלא
 פעמים שעה מליחין פעמים שעה חסירין
 ודרך להיות המלחין רבים על החסרין וחודש
 העיבור לעולם מלא וטעם הדבר שחם היה
 חודש הלבנה כ"ט ימים ומחצ' ולא יותר היו
 כל החדשין בחין על הסדר אחד מלא ואחד
 חסר ולא היה צריך לחסרן ולמלאן ולשנותן
 כלל אבל עכשיו שיש בחדשי הלבנה תש"צג
 חלקים יותר לכל חדש וחדש שעולין לשנה פ'
 פשוטה ה' שעות ה'תע' חלקים ולשנה מעוברת
 ט' שעות תקפ"ט חלקים שחם החשוב כל
 התש"צגן שלמחזור עלין קרוב לו ימים ואם
 לא היינו מבליעין אותן בין החדשים ומרבין
 המלחין על החסרין מה נעשה מכל התש"צג ה'
 הלל על כן נשתדלו שנים חרשים הלל לחסרן

...

ולמלאן כפי הראוי להן ליישר את כל שאר החדשי
 ולהביע בהן ימי התשיבון הללו העורפים על ח
 חדשי העבורים שהן כולן מלאין ועלעלים בהן
 קצת מימי התשיבון ואם כן מה נשתה
 מרחשון וכסליו שאין להם קבע מטבת ושבת
 או משנים חדשים אחרים יש לנו לגמור משי
 משקול הדעת לפי שהן רחוקים מן הרגל הסח
 לחזרתן יותר משאר החדשים ואם תזמר
 הרי חטבה ופרים חית דומה שאין בהן
 חיסור כרת כשאר הרגלים ומהוך החקתן מן
 הרגל החדשין מתמלאין ומתחסרין על סדרן
 ולכשיבוא מולד נסן יהא נקבע החדש בזמנו
 וסימן החדשים המלאין ארבעה מלכים ארבע
 החמשה השרי שבת נסן סיון חב' השרי מלך
 שהוא ראש השנה לשנים ולשמינים ויובלות
 שבת מלך על שם שבת מלכות וגם הוא ראש
 השנה לחילן נסן מלך שהוא ראש השנה
 למלכים ולרגלים סיון מלך שבו נתיבה התורה
 שבת בה בי מלכים ימלכו וכו' העולם ערוך על
 פירות האילן הרי ארבעה מלכים והחמשה הוא

מגדל

חדש חב' שהוא חדש חמישי וסימנו השנכח
 והחסירין הם טבת אדר חשוון חב' וסימנם
 טווחהא ובשעת עיבור שהן שני אדרים הראשון
 לעולם מלא והשני לעולם חסר ולעולם יום
 שלשים שלחודש הוא ראש חדש פעמים עושין
 חובו עקר ופעמים עושין חות טפל כיצ
 בזמן שהחדש שעבר מלא קובעין ראש חודש
 שני ימים היום הראשון הוא יום שלשים שלחדש
 שעבר והוא טפל ואין מונעין חות לחדש הבא
 כלל למטה ממנו קביעת צומות וחטבה ופרים
 והיום השיע הוא עיקר והוא נמנה יום ראשון
 לחדש הבא ובזמן שהחדש שעבר חסר יום
 שלשים הוא ראש חודש בלבד והוא עקר והוא
 יום ראשון לחדש הבא וסימן בדרך בימי מלך
 אחד שהחדשים המלאין נקראים מלכים וראש
 חודש שלבן יום אחד והחסרין ראש חדש שלבן
 שני ימים

קביעת מרחשון וכסליו
 הרוצה לידע מרחשון וכסליו אם הן שלמין או
 חסירין או כסדרן דמה כמה ימים בין ראש

אבות

השנה לראש השנה וחשוב ראש השנה המחדר
 ולח תחשוב האחר והם יורו לך ערך וסימנים
 היו חכם בעיבור גדה חכם בפשוט ופירושים
 חס יש מראש השנה עד ראש השנה ה' ימים
 והשנה מעוברת מרחשון וסליו יהיו חסירין
 ואם יש בינהן ו' ימים יהיו כסדרן ואם יש בינהן
 ז' ימים יהיו מליחין הרי סימן היו חכם
 ובשנה פשוטה חס יש מראש השנה עד ראש
 השנה ג' ימים מרחשון וסליו שבינהן יהיו חסירין
 ואם יש בינהן ד' ימים יהיו כסדרן ואם יש
 בינהן ה' ימים יהיו מליחין הרי סימן גדה חכם
 בפשוט

רחיות השרי וקביעותו

ימים שראש השנה נקבע בהן הם ארבעה ימים
 בשבוע בגדה וסימנים זה גב המזבח הוא מזבח
 העקידה ופעמים שגם חילן הימים חיון רחין
 לקביעה ורחין חות מיום ב' ליום ג' ומיום ג' ליום
 ה' ומיום ה' ליום ז' ומיום ז' ליום ח' חבל ביום ד'
 וביום ד' וביום ו' חוט נקבע לעולם וסימן חל
 חוד ה' הראש וסימן אחר וחד יעלה מן ה'

הארץ

הארץ וסימן אחר הלח זה חוד מועל מחדש
 מועל מראש ועל חי זה ענין דוחין חות מיי
 קביעתו בזמן שמולד השרי זקן שכן אמרו
 חכמי מזה בחורים ולח זקן אחר והנני מבאר
 לך מתי נקרא זקן ומתי נקרא בחור חיש חיש
 על סדרן יח ש' שער יום ב'
 כל השרי שז' שלשנה עיבור שטלד מולד
 לבנה טלע משש שעות שלימין ולמעלה ליום
 ב' זקן הוא ונחה ליום ג' פחות משש שעות
 חפילו חלק אחר בחור הוא וקובעין ראש השנה
 בו ביום וכן בפשוטה אחר פשוטה עד ו' שעות
 ליום ב' פחות חלק אחר קובעין ראש השנה בו
 ביום ואם הן ו' שעות שלימין דוחין חות למחר
 אך בפשוטה שלאחר עיבור חס טלד מולד
 לבנה שלמשרי בג' שעות ותקפט חלקים ליום
 ב' זקן הוא ונחה ליום ג' פחות מיכן חפילו
 חלק אחר בחור הוא וקובעין חות ט ביום
 וסימנים יב שמוע בגש תקפט נרפט בגש תקפט
 נספח פירוש יום ב' שנה מוחמי עיבור בג' שעות
 ותקפט חלקים נרפט נשבר ונחה חבל בג'

שעות והקפח חלקים נספח ונדבק לקביעה
 שער יום ג'
 כל השרי שלשה עיבור שטלד מולד לבנה של
 משש שעות שלימין ולמעלה ליום ג' זקן הוא נז
 ונרחה ליום ה' פחות משש שעות שלימין מפילו
 חלק אחד בחד הוא וקובען **י** יום חותו בו
 ביום ובשנה פשוטה בין פשוטה אחר
 פשוטה בין פשוטה אחר מעוברת זה על מולד
 לבנה של השרי בט שעות ורד חלקים לליל ג' זקן
 הוא ונרחה ליום ה' פחות מיין מפילו חלק אחד
 בחור הוא וקובען חותו בו ביום וסימן לג' לב
 בטרד טורדין בטרד חורגין פרוש ליל ג' לית
 עיבור בט שעות ורד חלקים טורדין חותו ונרחה
 חבל בט שעות ורד חלקים חורגין וקובען חותו
 בו ביום שער יום ז' יום ה'
 כל השרי בין שלשנה פשוטה בין שלשנ מעוברת
 שטלד מולד לבנה שלו משש שעות שלימין ליום
 ה' חוליום ז' זקן הוא ונרחה פחות מיכן מפילו
 חלק אחד בחור הוא וקובען חותו בו ביום
 וסימן וזה אשר לא החכלו מהם

נח

והנע מכור לך פירושן ועמין
 בשנה מוצאי עיבור מה טעם דוחין חותו כשטלד
 יום ז' בג שעות והקפח חלקים ואם טלד מפילו
 חלק אחד פחות קובען חותו זהו הטעם שאם
 טלד מולד השרי לחור עיבור יבג הקפח כשהוסף
 עליו חב תצא שהוא סימן למעוברת למפיעה
 המצא שמוולד השרי שלשנה שעברה טלד ביום
 ג' בשש שעות שלימין ולא היה רחוי לקבוע רחש
 השנה בו ביום שהיה מולד זקן ונרחה גם למחר
 יום ד' שחייט רחוי לקביעה וקבע ביום ה' ואם
 עתה חט קובען השרי זה ביום ז' נמצא שיט
 בין רחש השנה לרחש השנה במעוברת ז' ומים
 וחי איפשר פחות מה ימים לפי שאין שנה מע
 מעוברת פחותה משפג ולא יתרה על שפג
 חבל חס טלד יבג הקפח כשהוסף עליו חב תצא
 המצא שמוולד השרי שלשנה שעברה טלד יום ג'
 בה שעות והתקפח חלקים וכחור היה וקבעוהו
 ביום ג' ועתה חט קובען זה ביום ז' נמצא שיט
 בין רחש השנה לרחש השנה ז' ימים וימי השנה
 שפג ומרחשון וכסליו כסדרן ומה טעם

בפשוטה חס טלר מולר תשרי לגט רד דוחין ח
 חותו וחס טלר לגט רג קובען חותו זהו הטעם
 שחס טלר לגט רד כשחמה מוסיק עליו רח חתנו
 יבוא מולר תשרי לשנה הבא יום ז בו שעות ז
 שלימין וזו חיתפטר לקובעו ב כיום שהרי זקן
 הוא ומשנה שלימה שטעט טלר קודם חצות
 בידוע שערמה סמך לשקיעת החמה טלר
 לאחר חצות בידוע שלא נראה סמך לשקיעת
 החמה ולפיכך חי חיתפטר לקובעו ב כיום והרי
 חט צריכין לרחותו מיום ז ליום ב ואם הייב
 קובען עתה מולר תשרי שטלר לגט רד ביומו
 יום ג ולשנה הבאה יבוא מולר תשרי בו שעות
 שלימין ליום ז והרי הוא נדחה ליום ב גמירא בין
 ראש השנה לראש השנה בשנה פשוטה ו ימים
 וזו חיתפטר יותר מה ימים שחין שנה פשוטה
 ימרה על שנה יום ולא פחותה משנה אבל
 חס טלר לגט רג קובען חותו ביומו יום ג ש
 ולשנה הבאה יהיה מולר תשרי יזה התרעט
 ובחור הוא וקובען חותו ביומו יום ז ונמצא
 שיש בין ראש השנה לראש השנה ד ימים וימי

השנה שט' ומרחשון וכסליו כסדרן כלל זה
 יהיה בידך רחייב יום ב מפע שנה שעברה וסימן
 והיה בעבור כבודי יום ב מפע שנה שעברה
 ורחיית יום ג מפע שנה הבאה וסימן הר גבד
 יום ג מפע שנה הבאה
 קביעות המועדים והצומות
 באחד בתשרי ראש השנה בעשרה בו יום
 הכיפורים בחמשה עשר בו חג הסוכות בכה
 בכסליו חנוכה בארבעה עשר באדר פורים
 ובשנה עיבור קובעין חותו באדר השט'
 בחמשה עשר בעסן פסח בששה כסין שבועות
 והצומות צום גדליה בשלשה בתשרי והוא
 נקרא צום השביעי צום העשירי בעשר בטבת
 צום הרביעי בשבעה עשר בתמוז צום החמישי
 בתשעה באב וחילו הן ימי קביעתן
 ראש השנה וסוכה בג' יום הכיפורים
 בג' יום פורים חג'ו פסח חג'ה שבועות חב'ו
 וחילו הן ימי רחייבן
 לח חזן ראש השנה וסוכה לח חזן יום הכיפורים
 לח בג' יום פורים ורכין שלח'ן ישראל המוקפים

חומה מימות יהושע בן נון סימן שלפן לא חנה
 לא ברו פסח לא גרו עצרת ויום טוב
 וסימן זה יהא בדרך לקביעתן של
 אלה בש גר דק הן ויהא זה יום ה' שלפסח הוא
 צום המזוז והשעה כחב וסימן השביעי במהרה
 הרוע לענה בש יום ב שלפסח הוא שבועות
 גר יום ג שלפסח הוא ראש השנה דק יום
 ה שלפסח הוא קץ כל המועדים הוא יום שמחת
 תורה הן יום ה שלפסח הוא צום גדליה וצום
 כיפור וק' יום ו שלפסח הוא פורים שעבר
 ובזמן שמרחשון ובסוף שלמין יבוא חטכה ביום
 חג הסוכות וסימן על כן קרא שם המקום סכות
 ויבא יעקב שלם עיר שכם ויחן את פני העיר
 וסימן אחר וכן בשלם סוכו וזם הן חסידין
 חו בסדרן יבוא יום חנוכה ביום הושענא
 וטעם דחיות המועדים שהן נרחין מן ה'
 הימים הללו מפני שני דברים האחד מפני יום
 הכיפורים שלח יבוא ביום ה' חו ביום ו משוכ
 ירקחו ומשום מיתח והשיני כרו שלח יבוא
 יום ערבה בשבת לפי שבזמן הזה חין ערבה



רוחה שבת והרו היא כטילה שאם תקבע ראש
 השנה יום ה' יבוא גם חג הסוכות יום ה' ויום הוש
 הושענא רבא יום ז' וזם תקבע ראש השנה יום
 ד' יבוא יום הכיפורים יום ו' וזם תקבע ראש השנה
 יום ו' יבוא יום הכיפורים יום ה' וכל דחיות שאר
 המועדים מטעם זה שאם תקבע פורים ביום ב'
 יבוא פסח יום ד' ושבועות יום ה' וראש השנה וסוכה
 יום ו' ויום הכיפורים יום ה' וזם תקבע פורים ביום
 ד' יבוא פסח יום ו' ושבועות יום ז' וראש השנה
 וסוכה יום ה' ויום הכיפורים יום ג' ויום הושענא
 רבא יום ז' וזם תקבע פורים ביום ז' יבוא פסח
 יום ב' ושבועות יום ג' וראש השנה וסוכה יום ד'
 ויום הכיפורים יום ו' ושאל השול כענין
 מה ראו לרחות קביעת ראש השנה וסוכה מיום ה'
 מפני יום ערבה שלח יבוא בשבת וערבה חניה
 מן התורה ולא הקפידו לרחותן מחמת עצמן מיום
 ז' מיום שופר ולולב שהן מן התורה והשיב
 המשיב כהלכה על כרחיט חי חיפשר שלח תקבע
 ראש השנה בשבת ויבוא גם סוכות בשבת שאם לא
 כן כשיבוא מולד תשרי ביום ה' לאחר ו שעות כו



ביום חי איפשר לקובעו מפני קרחייה ולא כשישי
 מפני יום הכיפורים ולא בשבת לרברך מפני שופר
 ולולב ולא בראשון מפני ערבה הרי חמה דוחה
 חותו ד' ימים הללו ד' ימים מה תהא עליהן במה
 ירחו ובמה ימלאו הח קיימח לן חין פוחתין
 מד' חדשים מעוברין לשנה ולא מוסיפין על ש'
 שמונה משום דקדים וחתו סיהרח תלתא יומי
 ותמהי עלמח כדחיתא בעירובין הילכך הוחיל
 ולא איפשר סמכו רבותיט על זה וחמרו מוטב
 לקובעו בשבת וירחה שופר ולולב שהן מן התורה
 ולא חתו לזלולי בהו ועוד שהרי יש להן תשלומין
 למחרתם ולא תרחח ערבה שהיא הלכה למשה
 מסיני וחתו לזלולי בה תרע שהרי חפילן
 בזמן שביית המקדש קיים עשו לה חיזוק יותר
 משליתורה הדאמריין התם ערבה בשביע מאי
 ענמי דחיוז שבת יותר משחר יומי ומשנין
 כרי לפרסמה שהיא מן התורה פי תורה שבגל
 פה הלכה למשה מסיני ומיהו החירעו לח דחיוז
 שבת הילכך קיבעו דירחח חר דחיון מן קמיה
 תו לח דחיון מקמיה

חרוים על סדר כפלת
 פרשיות ופשוטותיהן

משכן סיני ומצורעים חריו וקדושים נרעים
 בהר סיני ובחוקותי רחשי המטות הנסעם
 בפשוטות שנים כפולין לחרדים סגומים וריעים
 חם ראש בחמישי ושלימין תפריד משכן באמצעים
 ובעבורין חין כופלן רק באחרונה ראש מסעים
 חם ראש עיבור בחמישי הכפלת מטות נגעים
 וכפול פרה כל השנים חם כשטי חג שבועים
 כי זה שלום לעצבים על פה בג מלך העמים

וזה פירושן

משכן סיני חן שהי פרשיות ויקהל וחלה פקודי
 שבתן נשנה מעשה מלכות המשכן ומצורעים
 חשה כי תזריע וחתת תהיה שבתן תורה הצרעת
 חריו מות וקדושים תהיו בהר סיני וחם בחקותי
 רחשי המטות וחלה מסעי חילן עשר
 פרשיות לעולם כופלן חותן בשנים פשוטות אך
 חם יבוא ראש השנה בחמישי בשנה פשוטה
 ומרחשון וכסליו שלימין חין כופלן ויקהל וחלה
 פקודי שהרי יש לנו שבת יורה בתשרי הוא

החזרה

ראש חודש מרחשון ובשנת עיבור חין כופלין
 לא שנה פרשיות בלבד והם ראשי המטות וחלה
 מסעי חך חס יבוא ראש השנה שלשנה עיבור
 בחמישי חין כופלין כל עיקר ובכל שנה ושנה
 בין פשוטה בין מעוברת כשיבוא שכועות ביום
 ו כופלין פרה ובלק כי זה שלום לעצבים כמו
 שכתבט סימן והיה זה שלום על פה כג מלך
 העצם חס יבוא ראש השנה שמתפללין בו
 מלכות ביום ב חו ביום ג פותגן וחולקין אתם
 עצבים לשנים מלשון פתוח חותה פתם סימן
 אחר בג המלך פה וילך
 ענין תקופות

ארבע תקופות בשנה תקופת תשרי תקופת טבת
 תקופת ניסן תקופת תמוז ופתרון תקופת
 מלשון ויהי כי הקיפו שהזמן משהנה וסובב
 לארבעת רבעי זמנ השנה תקופת תשרי קוד
 תקופת טבת חודף תקופת ניסן חוס תקופת תמוז
 קיץ בין תקופת לתקופת צד ימים וז שעות
 ומחצה וכשיוצאין מתקופת היום ונכנסין לתקופת
 הלילה מועין בין תקופת לתקופת צב ימים

וכל תקופה ותקופה יש לה ד גבולין גבול תקופת
 ניסן בתחילת היום או בתחילת הלילה או בחצי ה
 היום או בחצי הלילה גבול תקופת תמוז בד
 שעה ומחצה או בז שעות ומחצה בין ביום
 ובין בלילה גבול תקופת תשרי בז שעות או
 בז שעות בין ביום בין בלילה גבול תקופת טבת
 בז שעות ומחצה או בז שעות ומחצה בין
 ביום בין בלילה וכך הן חוזרין חלילה לעולם
 שנה אחת חצי שנה אחת וחצי ומתחילין
 מניסן וסימנם חזח גח וזח טזח ובכל כח
 שנה חוזרת החמה לתחילת בריתה בתקופתה
 בתחילת ליל ד בכוכב שבת וז מחזורים קטנם
 יש בו שלד ד שנה ובתחילת כל מחזור קטן א
 חוזרת התקופה לתחילת הלילה וסימנם דבז
 הגזון

מפתח לתקופה

הרנצה לידע באי זה יום ובאי זו שעה ובכמה
 ימים בחודש לבנה תקופת ניסן נופלת יחשוב
 שנות העולם ויעשה מהן מחזורים שלישי יט
 שנה ירדע כמה מחזורים הן ויקח לכל מחזור

אברהם

ז ימים

שעה אחת ותפח חלקים ושנים שלח הגיעו למחוז
 יקח לכל שנה יסד רד ויכלול ויצרף השעות וה
 והחלקים שלכל מחזור ומחזור עם היסודין
 ויעשה מן החלקים שעות ומן השעות ימים ויכלול
 חזת הימים בידו וידע כמה הן ויפחות מהן ט ז
 שעות תרמב חלקים והנמצא בידו יעשה מהן
 חדשי לבנה מכט ימים ומחצה והשייך חלקים וחס
 לא נשתהיר בידו כלום דע כי תקופת נסן נעלה
 במולד לבנה שלנסן וחס נשתהירו בידו ימים חז
 שעות וחלקים שלח הגיעו לחדש לבנה יצק חזרת
 ויחשוב ממולד נסן ובמקום שכלה החשבון שם
 תקופת נסן נעלה וחס ישתהירו בידך חלקים
 יהרים על שעות אל השגיח בהן שאין חלקים
 לתקופת כי כולם נכללים עם החלקים שלמולד
 ואין תקופת נסן נעלה לא בתחילת השעה
 וחס תרצה לידע מולד הלבנה חשוב למפרע חזות
 הימים והשעות והחלקים ששתהירו בידך ובמקום
 שכלה החשבון שם מולד לבנה שלנסן
 ודע כי שעה ותפח שלי מחזורים עולים יד
 שעות תקל חלקים לג מחזורים עולים ג ימים

אברהם

הצ חלקים לק מחזורים עולים ו ימים תתקף חלקי
 וסימן ידש תקל לעשרה במשקל
 ג ימים לחמשים נקצין וי תקופת למחזה מוקף
 ומפני מה חט מוציחין
 מחשבון התקופה זט תרמב לפי שכשברח הקבץ
 חזת העולם ברוז חזת החמה וזאת הלבנה בתחילת
 ליל ד ומלט שעהם בחדר עד ט שעות תרמב
 חלקים ובסוף ט שעות תרמב חלקים הלשינה ה
 הלבנה על החמה ונער בה הקבץ והיתה נוספה
 ז ימים שלימים ולא חזרה למלכותה עד ליל ד
 ט שעות תרמב חלקים לשבוע החמה וזו קבצ
 מולדה לפיכך אין מונעין לה לא משעה שחזרה
 למלכותה ונמצא שמלכה החמה לפני הלבנה ז
 ימים ט שעות תרמב חלקים לפיכך חט מוציחין
 מחשבון זה זט תרמב ומולד נסן רחשות
 היה לדט תרמב כרכרו ר יהושע שחזר בעסן
 נברח העולם וכשתוסף דייט תרמב על לדט
 תרמב שהוא סימן לשעה חדשים למפרע תמצא
 מולד לבנה שלתשרי שלשנה ההואו שעבר שהיה
 רחוי להיות מולד לבנה רד והוא שחזר חכמ זל

חכמי ישראל מונע לתקופה כז' יהושע ולמבול כז'
 ליעזר לתקופה כז' יהושע זהו כמו שפירשנו חז'
 חשבון התקופה על ענין זט' הרמב"ם כי תקופת
 עסן היו ראש לכל התקופות ובתקופת עסן
 חוזרת החמה בסוף מחזורה לתחילת ברייתה במחיל
 ליל ד' בשעת שבת' ולמבול כז' ליעזר הוא חשבון
 השנים שזוט מונע למולדות ומחזורות שזוט מח
 מחשבון לבנה רד' ומה שתפש התנח לשון זה
 מונע למבול כז' ליעזר ולא חז' מונע לבריית
 העולם זהו למחזורות ומולדות כז' ליעזר זהו
 השנים שלח הוצרך התנח להזכיר המבול כז'
 בחשבון הזה לא לסימן ולזכור בעלמא להודיע
 שכשחזרה רוצה למצוא חשבון המולד מתחילת
 ברייתו שלעולם צריך חזרה להוסיף על החשבון
 ד"ח התנ"ך כגד' שנה המבול שהיה בחשבון השנים
 שיש לחשוב מבריית העולם אבל חז"ל בחשבון
 המולד שהרי חמה ולבנה כוכבים ומזלות לא
 שימשה בשנת המבול ומולד תשרי הראשון היה
 כדברי ד' ליעזר בתחילת שעה ג' ליום ו' וכשחזרה
 חזר לחזור ד' ימים ה' שעות התנ"ך חלקים

כגד' שנה המבול המצא שמולד תשרי שלמה
 שעבר קודם בריית העולם היה ראוי להיות מולד
 לבנה רד'

מפתח אחר לתקופה

הרוצה לקצר חשבונ' לדע' בתי זה יום ובתי זו ב'
 שעה ובבמה בחודש תקופת תשרי טפלת יחשוב
 שנתו הפרט שעל חמשת לפים שנה ויוסיף
 עליהם ג' שנים ויכללם יחד עם שנת הפרט ויע
 ויעשה מהן מחזורים שליט' יט' שנה ויקח לכל
 מחזור שעה ורפ"ה ושנים שלח הגיעו למחזור יקח
 לכל שנה יכ"ח רד' ויצרף אות כולם יחד ויעשה
 מהן חדשי לבנה כט' ימים ומחצה ותש"ג חלקים
 לכל חודש והנשאר בידו ימים ושעות וחלקי שלח
 הגיעו לחודש יוסיף עליהם ג' ימים ותקציף חלקי
 ויכלול ויצרף אותם יחד ויתחיל חשבונ' ממולד
 תשרי ובמקום שכלה החשבון שם תקופת תש' טפלת

מפתח אחר לתקופה

הרוצה לקצר חשבונ' לדע' בתי זה יום ובתי זו ב'
 שעה תקופת תשרי טפלת יחשוב שנת הפרט
 שעל חמשת לפים שנה ויקח לכל שנה יום ורביע

ויכללם ויצרפם יחד ויעשה מן השעות ימים ומן
 הימים שבועים ושעות שלח הגיעו ליום וימים
 שלח הגיעו לשבוע יכלול בידו ויוסיף עליהם ג' שעות
 ותתעו חלק ויתחיל חשבוט מלכה ר"ד וכיום ושעה
 שכלה החשבון באותו יום ובאותה שעה תקופת
 תשרי תפלת וחס תרצה לרע בכמה ימים
 לחדש תשרי התקופה תפלת יחשוב שעת הפרט
 שעל חמשת לפים שנה ויוסיף עליהם ג' שנים
 ויוציאם י"ט וירחה בכמה ימים למחזור י"ט ע'
 עומר ויקח לשנה טובה כה ד' ימים ולכל שחר
 שעת מחזור שעברו יקח י"ח יום לכל שנה ושנה
 ויצרף את כולם יחד ויוציאם לל וירחה כמה ימים
 נשתירו בידו הן מספר הימים שהתקופת תשרי
 תפלת בהן אך פעמים שאתה צריך להוסיף ע'
 עליהן זה לפחות מהן יום זה יומים ויום השבוע
 יודיעך ומהתקופת תשרי אתה למד שאור
 התקופות ולעולם תקופת תשרי תפלת בכ"ד
 זה בכ"ד ימים לחודש סטמרו ותקופת טבת
 תפלת בכ"ד זה בכ"ד ימים בדצמרו ותקופת עסן
 תפלת בכ"ד זה בכ"ד ימים במרצו ותקופת המזל

מגלה

תפלת בכ"ד זה בכ"ד ימים וידע כי לעולם
 בין תקופת עסן לתקופת המזל למנין ימי החדש
 ב' ימים ובין תקופת המזל לתקופת תשרי ג' ימים
 ובין תקופת תשרי לתקופת טבת בזמן שמרחשון
 וכסליו שלמנין יש ביניהן ח' יום ובזמן שקן כסדרן
 יש ביניהן ב' ימים ובזמן שקן חסירין יש ביניהן
 ג' ימים ובין תקופת טבת לתקופת עסן בשנה
 פשוטה יש ביניהן ג' ימים ובשנה עיבור ב' ימים
 וסימנם לעסן ב' הוסיף לתמוז ג'
 הבסיה לתשרי ש"ח ח"ג תאסוף לעבת
 ע"ג ע"ב תחשיף וזה הסימן הודח
 לחשבון י"ח אבל כשאתה מונה ע"ב ימים
 לתקופת צריך אתה להוסיף על ימי הסימן י"ח
 אחר ולעולם ב"ז שנים למחזור תקופת טבת
 תפלת בשבט יב"ח שנים למחזור וכ"ט שנים
 למחזור תקופת עסן תפלת באדר השיע ותקופת
 המזל תפלת כסיון
 למה אין שותין מ"ם בשעת התקופה
 לפי שארבעה שומרין ממונן על העולם לשמרו
 מן המזיקין וכל אחד ואחד משמר חלקו רביע

השנה וזמן משמר נוגע בחבירו חפילו כמלמד
 נמח וכן משמר היצח למשמר הנכנס כשיעור
 הריפת עין ועומד העולם בלא משמר יש רשות
 לקטב מדירי להזיק ושומרין את עצמן לקיים מה
 שב רק השמר לך ושומר נפשו מורד מן השבח
 את הדברים וי' ישמר מכל רע ישמר חרד
 נפשיט ויש חזו שבכל תקופה ותקופה
 המים נהפכין לרם בתקופת ניסן נהפכו מימי מ
 מצרים לרם וכל מימות שכעולם נהפכו עמון
 לרם וכן בכל שנה ושנה נהפכין המים לרם בחזותה
 שעה בתקופת תמוז הכה משה בצור ונטפה
 הצור דם שנ הן הכה צור ויזבו מים חין זיכרה
 לא לשון דמים שנ וחשה כי יזוב זוב דמה ובכל
 שנה ושנה המים נהפכין לרם בחזותה שעה
 בתקופת תשרי עקד חברהם חבוע את יצחק
 בע על גבי המזבח וכיון ששלח ירו ולקח את המ
 המחלבה נטפה הסכין דם ונהפכו כל המים לרם וכן
 בחזרה שעה בכל שנה ושנה המים נהפכין לרם
 בתקופת טבת שחט יפתח את בתו ונהפכו כל
 המים לרם בשביל שהיתה בוכה על בתוליה וכן בכל
 שנה

שנה ושנה המים נהפכין לרם בחזותה שעה
 ובחזרה תקופת הללו המים נהפכין לרם וכל השנה
 מים בחזותה שעה מתנפח ומתגזק ותקופת תשרי
 קשה מכולם ויש ספרים שכתוב בהן תקופת
 ניסן ותקופת תמוז שהיה הדם מחמת מים חין בהן
 סכנה תקופת תשרי ותקופת טבת שהיה הדם
 מחמת חרם יש בהן סנה סכנה לחומות העולם
 חבל ישראל כתוב בהן וי' שומרך וי' צלך על יד
 ימיתך ברוך שומר עמו ישראל לעד חמון

חדשי חמה

- מדרגו הוח ניסן לא יום
- חפרילי הוח חייך ל יום
- מיון הוח סיון לא יום
- יוניו הוח תמוז ל יום
- יוליו הוח חב לא יום
- חגושטו הוח חלול ל יום
- סטמרו הוח תשרי ל יום
- חוטברו הוח מרחשון לא יום
- טבמרו הוח כסליו ל יום
- דצמרו הוח טבת לא יום

ייגרו הוא שבט לא יום
 פבררו הוא יחד כה יום
 וכשנת עיבור שלחן שקורין בו שיטתו מוספתין
 בפבררו אז יום ועשין אותו מכט ימים וכלל ד
 שנים הן עשין עיבור ומוספתין בפבררו אז יום
 ומהיכן מוציחין זה יום עיבור
 לפי ששנת עיבור היא שסה יום ורביע וכשזוהת
 מצדך הרבעת רביעת היום לחובע שנים עלנים
 ליום אחר שלם וסימן לחדשים חסדים שלחן
 סטה טבר בחסר יונה והן עשין רוש השטר
 שלחן קליטרי ייגרו שהוא יום מהילת ישו הנצרי
 לרעת רוש השנה שלגנים
 הרוצה לידע רוש השנה שלגנים באי זה יום לשבוע
 הוא יחשוב שנת הפרט שעל חמשת חלפים
 שנה ויוציח מהם יב ומה שישיחר בידו ויוציחם
 כה כה ושנים שלא הגיעו לבח יקח לכל שנה
 ושנה יום ורביע וכללם סלת יחד ויוציחם אז
 ומה שישיחור בידו יתחיל לחשוב מלל ד וכיום
 שכלה חשבוט הוא רחש השנה קליטרי ייגרו
 ומאט אהה למד לכל שחר הקליטרי שלחן ורע

שיש בין כל קליטרי וקליטרי שלחן בין מלח לחסר
 ב ימים ובין חסר למלח יום א ובין פבררו למרע
 לא כלום כיום קליטרי פבררו יהיה קליטרי מרע
 ובשנת עיבור יהיה כיום שלאחריו
 לרעת עיבור שלגנים
 הרוצה לידע עיבור באי זו שנה שלעבור הן יע
 עומדין יחשוב שנת הפרט שלחמשת לפים שנה
 ד ו הנמצא בידו היא השנה שעומד בה ובכל
 ד שנה הוא עיבור שלחן
 נפלך חזון ממך לא יוזז
 וסימן חטי זנח זהו זהו ופירושים
 חטי ח ימים לחחר תקופת טבת קליטרי ייגרו שלחן
 זנח ז ימים לחחר תקופת טסן קליטרי חפרילו שלחן
 זהו ז ימים לחחר תקופת תמוז קליטרי יוליין שלחן
 זהו ז ימים לחחר תקופת תשרי קליטרי חוטוברו שלחן
 לרעת פסחים שלגנים
 הרוצה לידע בכמה ימים לחודש חמה יבנה הפסח
 שלגנים רחה בכמה שנים למחזור שלט חתה ע
 עומד ותקח לכל שנה ושנה יום והוציחם לל
 והנשאר בידך פחות מל הוסף עליהם ו ימי וכלל

חותם יחד והתחיל חשבונך עליהם מקלידי מרצ
 עד שהמלח עליהם חמשים יום וחס לה ימלאו
 עליהם חמשים יום בכל ימי חודש מרצ השלים
 עליהם מן ימי חודש אפרילי עד שימלאו עליהם
 חמשים יום וביום חמשים יבוא הפסח ופעמים
 שבח יום חמשים ביום שחייט רחוי להם לקבוע ה
 הפסח שלהן ודוחין אותו למחר מולמחרת עד
 יום ראשון לשבוע שחין קובעין את הפסח חלח
 ביום ראשון לשבוע וירע כי בשנת ה ובשנת
 י למחזור יט שלט מרחיקין את הפסח שלהן
 למחר הפסח שלט חודש אחר
 וסימן זה יהא בדרך חשבון
 חתרת למולח חתרת לפלח כחמח
 לחוריתו בתקב לשמיטתו בין כה לבניית
 גשלה לחורבנה גתח לחדמונת גתמח
 למנינת גת כה להריסה
 יהי רצון שיבנה במהרה בימינו חמין
 מפתח לשחילת מטר
 הרוצה לירע בכמה ימים לחודש כסליו שוחלן ח
 את הגשמים יחשוב וירע בכמה ימים לחודש

תשרי נפלה התקופה ומספר הימים לתקופה הוא
 מספר הימים לשחילת מטר אך בזמן שמרחשון
 וכסליו שלימין מקדימין יום אחד זמן שחילת גשמים
 למספר ימי החודש לתקופה ולמי השבוע יהיה
 סימן בידך כשהתקופה תשרי נפלה בא בשבת יום
 שחילת גשמים שהוא יום ששים לתקופה יהיה
 ליל ד וסימן נחד יעלה מן החודש והשקה את כל
 פני הארמה ועל הדרך הזה אתה מונה ומחלקה
 את כל שחר ימי השבוע להפסיק שני ימים בעתים
 בין יום התקופה ובין יום השחילה יום רביעי לתקופה
 שנים עשר מזלות הן
 עלה שור תחומים סרטן חריה בתולה מחזנים
 עקרב קשת גדי דלי דגים וסימן ששה סחוב
 מעק גרד והם משרתים את החמה בכל חודש
 וחודש עלה בעסן שור בחייר תחומים בסיון
 סרטן בתמוז חריה באב בתולה בחולול מחזנים
 בתשרי עקרב במרחשון קשת בכסליו גדי כ
 בטבת דלי בשבט דגים באדר
 שבטה כוכבים הן
 חמה טעה כוכב לבנה שבת צדק מאחרים

וסימנים הנבל שנים והם משרתים את החמה
ומה הלבנה ביום ובלילה וכל כוכב וכוכב משרת
שעה אחת וסדרן הנבל שנים וכך הן חוזרין
חלילה לעולם כצנש חלם בראשי לגור הנבל
שנים בראשי ימים וסימנים כי היה חס כל חי

זה סידרון

כמוצחי שבת	כל שנים הנבל שנים
בלילי שני	צמחן כלש צמחן
בלילי שלישי	נבל שנים נבל שן
בלילי רביעי	שנים הנבל שנים
בלילי חמישי	הנבל שנים הנבלש
בלילי שישי	לשנים נבל שנים
בלילי שבת	מחנבל שנים הנבל

הרי כצנש חלם בלילות

יום א	הנבל שנים הנבלש
יום ב	לשנים נבל שנים
יום ג	מחנבל שנים הנבל
יום ד	כל שנים הנבל שנים
יום ה	צמחן כלש צמחן
יום ו	נבל שנים הנבל שן

יום ד' וכל שנים הנבל שנים
השנים והחזרין חלילה לעולם
שנים שבעה כוכבים הללו יש להם
בתים בשנים ששה מזלות זכר סידרון ברא חמה
ועשה בורה במדיה ברא טוגה וביתו מחזק
ושור מחזק בלילה ושור ביום ברא כוכב וביתו
ברגלה ותחזיקים ברעלה בלילה ותחזיקים ביום
בכח לבנה ובתה סרטן ברא שבת וביתו גדי
ודלי גדי בלילה ודלי ביום ברא צדק וביתו
קשת ודגים קשת בלילה ודגים ביום ברא
מחדים וביתו עקרב וטלה בלילה וביום
וסימנים חס כל טעם שמן קדץ גלש תבן
וכוחם טחוק חש שבג עפר תמר רוח סעד
מים תולדת חש חס ויבש תולדת עפר קד
ויבש תולדת רוח חס ולא תולדת מים קד ולא

השעה ימים בחודש

חי חיפשי שלח ישתנה הזמן בהם וחילו הן בהט
יח עו יט כב כה כט וסימנים בהט היהט בהט
חשוב משעת מולד לבנה בחילו הימים מעת לעת
וחי חיפשי שלח יהח הזמן משתנה בהן

וגם אם נולד הירח בחשבון השעות הלל חפילו
 אם יבטח חלק אחר בשעה זו חיפשה שלח ישתנה
 הזמן בשעה המולד ואם ישתנה הזמן ביום רביעי
 שלמולד דע כי לח יהיה זמן טוב עד חצי החדש
 וכמו שיהיה יום טו יהיה כל חצי החדש הנשאר
 שמונת הכוכבים כלשון לעז יתא
 חמה סול לבנה לונה מאדים מרעיונו כוכב
 מירקוריונו צדק יופיעה נוגה נינוס שבת
 סחטורט
 שמונת המזלות
 טלה זרחים שור בוס תזומים ימיני סרטן
 קרקרו חריה ליחו בתולה וירגוס מחזנים לנחור
 עקרב סקורפיונו קשת סייטחריונו גדי קפריקורט
 דלי זקנוחריונו דגים פיש

חילו הם יד שערים שבהם מתנהגין כל שנות ה
 העולם עליהם חין להוסיף ומהם חין לגרוע ובם
 תמצא ימי המועדים והצומות וראשי חדשים
 וכפילה פרשיות שלכל השנה

תשרי יום ב שלמין פשוטה צום גדליה יום ד
 כיפור יום ד סוכה יום ב ערבה יום ח מרחשון
 ג' כסליו ה' חנוכה יום ב טבת ז' צום עשרה
 בטבת יום ג שבט יום ב שקלים כ' בו חדר ג'
 הפסקה ד בו זכור י"ז בו צום חסתר יום ב פורים
 יום ג פרה י"ח בו החדש כ"ה בו כופלן זיקהל עם
 חלה פקודי עסן יום ה פסח יום ה כופלן חשה
 כי הזריע עם זאת תהיה מחרי מות עם קדושים
 תהי בהר סיני עם חם בחוקותי חייר ז' סיון
 יום ח שבועות יום ג תמוז כג' צום שכבה עשר
 בתמוז יום ה כופלן זאת חוקה הגורה עם ניח
 בלק רחשי המטות עם חלה מסעי חב יום ד
 צום תשעה באב יום ה חלו ל ה' חתם נעבים
 קורין שלמה

תשרי יום ב' שלימין מעוברת צום גדליה יום ד'
 כיפור יום ד' סוכה יום ב' ערבה יום א' מרחשון
 גד' כסליו יום ה' חנוכה יום ב' טבת יום א' צום עשרה
 בטבת יום ג' שבט יום ב' מדר רחשון גד' שקלים
 כה' בו חור שיני ה' הפסקה למחר כ' בו זכור
 ט' בו צום חסתר יום ד' פורים יום ה' הפסקה
 שנייה י' בו פרה כ' בו ניסן יום ז' החדש בו
 ביום פסח יום ז' אייר ח' סיון יום ג' שבועות
 יום א' תמוז דה' צום שבועה עשר בתמוז טחה
 ליום א' כופלן ראשי המטות עם חלה מסעי
 חב יום ו' צום השעה בחב טחה ליום א' חלול
 זא' חתם נצבים חולקין
 תשרי יום ב' חסירין פשוטה צום גדליה יום ד'
 כיפור יום ד' סוכה יום ב' ערבה יום א' מרחשון
 גד' כסליו יום ה' חנוכה יום ב' טבת יום א' צום
 עשרה בטבת יום א' שבט יום ז' מדר רחשון
 חב שקלים כ' בו מדר שיני גד' הפסקה ד' בו
 זכור י' בו צום חסתר יום ב' פורים יום ג' פרה
 יח' בו החדש כה' בו ספר יום ה' פסח יום ה' אייר
 ז' סיון יום א' שבועות יום ו' תמוז כ' צום שז
 שבועה עשר בתמוז יום ה' סופלן זאת חקרב
 התורה עם ירח טק ראשי המטות עם חלה
 מסעי חב יום ד' צום השעה בחב יום ה' חלול
 ה' חתם נצבים קורין שלימה
 תשרי יום ג' כסדרן פשוטה צום גדליה יום ה'
 כיפור יום ה' סוכה יום ג' ערבה יום ב' מרחשון דה'

תשרי יום ב' שלימין מעוברת צום גדליה יום ד'
 כיפור יום ד' סוכה יום ב' ערבה יום א' מרחשון
 גד' כסליו יום ה' חנוכה יום ב' טבת יום א' צום
 עשרה בטבת יום א' שבט יום ז' מדר רחשון
 חב שקלים כ' בו מדר שיני גד' הפסקה ד' בו
 זכור י' בו צום חסתר יום ב' פורים יום ג' פרה
 יח' בו החדש כה' בו ספר יום ה' פסח יום ה' אייר
 ז' סיון יום א' שבועות יום ו' תמוז כ' צום שז
 שבועה עשר בתמוז יום ה' סופלן זאת חקרב
 התורה עם ירח טק ראשי המטות עם חלה
 מסעי חב יום ד' צום השעה בחב יום ה' חלול
 ה' חתם נצבים קורין שלימה
 תשרי יום ג' כסדרן פשוטה צום גדליה יום ה'
 כיפור יום ה' סוכה יום ג' ערבה יום ב' מרחשון דה'

כסליו יום ו' חנוכה יום ב' טבת ז' צום עשרה
 בטבת יום ג' שבט יום ב' שקלים כ' בו חדר ג'
 הפסקה ד' בו זכור י"ח בו צום חסתר יום ב' פורים
 יום ג' פרה י"ח בו החודש כ"ה בו כופלן ויקלעם
 חלה פקודי' נסן יום ה' פסח יום ה' חיי' ו' כופלן
 חשה כי תזריע עם זאת תהיה מחרי מות עם
 קדושים תהיו בהר סיני עם חם בחקותי' סיון
 יום ה' שבועות יום ו' תמוז ב' צום שבעה עשר
 בתמוז יום ה' כופלן זאת חקת התורה עם וירח
 בלק רחשי המטות עם חלה מסעי' חב יום ד'
 תשעה באב יום ה' חלול ה' חתם נצבים קורין
 שלימה
 תשרי יום ג' כסדרן מעוברת צום גדליה יום ה'
 כיפור יום ה' סוכה יום ג' ערבה יום ב' מרחשון ד'
 כסליו יום ו' חנוכה יום ב' טבת ז' צום עשרה
 בטבת יום ג' שבט יום ב' חדר רחשון ג' שקלים
 כ"ה בו חדר שיני' ה' הפסקה למחר ב' בו זכור
 ט' בו צום חסתר יום ד' פורים יום ה' הפסקה שני'
 י"ח בו פרה כ"ג בו נסן יום ז' חרש בו ביום פסח
 יום ז' חיי' חב' סיון יום ג' שבועות יום ה' תמוז

ד' צום שבעה עשר בתמוז נדחה ליום ה' חב יום
 ו' צום תשעה באב נדחה ליום ה' חלול ז' חתם
 נצבים חולקין
 תשרי יום ה' שלימין פשוטה צום גדליה נדחה ליום
 ה' כיפור יום ז' סוכה יום ה' ערבה יום ד' מרחשון
 ז' כסליו חב' חנוכה יום ה' טבת ג' צום עשרה
 בטבת יום ג' שבט יום ב' חדר ז' שקלים בו ביום
 זכור ה' בו צום חסתר יום ה' פורים יום ו' הפסקה
 למחר ט"ו בו פרה כ"ב בו החדש כ"ט בו נסן למחר
 יום ה' פסח יום ה' חיי' ב' כופלן חשה כי תזריע
 עם זאת תהיה מחרי מות עם קדושים תהיו בהר
 סיני עם חם בחקותי' סיון יום ד' שבועות יום ב'
 תמוז ה' צום שבעה עשר בתמוז יום ה' כופלן
 רחשי המטות עם חלה מסעי' חב יום ז' צום
 תשעה באב יום ה' חלול חב' חתם נצבים
 חולקין
 תשרי יום ה' שלימין מעוברת צום גדליה נדחה
 ליום ה' כיפור יום ז' סוכה יום ה' ערבה יום ד' מרחשון
 ז' כסליו חב' חנוכה יום ה' טבת ג' צום עשרה
 עשרה בטבת יום ג' שבט יום ב' חדר רחשון ז'

שקלים כט בו אדר שיני למחר אב הפסקה ו בו
זכור יג בו צום חסתר מקדימין ליום ה פורים
יום א פרה כ בו החדש כז בו עסן יום ג פסח
יום ג חייר דה סיין יום ו שבועות יום ד תמוז
זח צום שבעה עשר בתמוז יום ג אב יום כ
צום תשעה באב יום ג חלול גר חתם נצבים
קורין שלימה

תשרי יום ה בסדרן פשוטה צום גדליה נחה ליום
ח כיפור יום ז סוכה יום ה ערבה יום ד מרחשון
וז כסליו יום ח חנוכה יום ד טבת כג צום עשרה
בטבת יום ה שבת יום ד שקלים כה בו אדר הו
הפסקה למחר ב בו זכור ט בו צום חסתר יום ד
פורים יום ה הפסקה שניה יו בו כופלן ויקהל
עם חלה פקודי פרה כג בו עסן יום ז החודש
בו ביום פסח יום ז חייר אב כופלן חשה כי
תזריע עם זאת תהיה אחרי מות עם קדושים
ההין בהר סיני עם חם בחקותי סיין יום ג י
שבועות יום ח תמוז דה צום שבעה עשרה
בתמוז נחה ליום ח כופלן ראשי המטות עם
חלה מסעי אב יום ו צום תשעה באב נחה



ליום א חלול זח חתם נצבים חולקין

תשרי יום ה חסירין מעוברת צום גדליה
נחה ליום ח כיפור יום ז סוכה יום ה ערבה יום
ד מרחשון וז כסליו יום ח חנוכה יום ד טבת
יום כ צום עשרה בטבת יום ד שבת יום ג אדר
רחשון דה אדר שיני וז שקלים בו ביום זכור ה
בו צום חסתר יום ה פורים יום ו הפסקה למחר
טו בו פרה כב בו החדש כט בו עסן למחר יום
ח פסח יום א חייר כג סיין יום ד שבועות יום
ב תמוז הו צום שבעה עשר בתמוז יום ח אב
יום ז צום תשעה באב יום א חלול אב חתם
נצבים חולקין

תשרי יום ז שלימין פשוטה צום גדליה יום כ כ
כיפור יום ב סוכה יום ז ערבה יום ו מרחשון אב
כסליו גר חנוכה יום ז טבת הו צום עשרה בטבת
יום ח שבת יום ז שקלים כט בו אדר למחר אב
הפסקה ו בו זכור יג בו צום חסתר מקדימין
ליום ה פורים יום א פרה כ בו החדש כז בו כופלן
ויקהל עם חלה פקודי עסן יום ג פסח יום ג חייר
דה כופלן חשה כי תזריע עם זאת תהיה אחרי

מות עם קדושים תהיו בהו סיני עם אם בחקורתי
 סיון יום ז' שבועות יום ד' תמוז ז"ח צום שבעה
 עשר בתמוז יום ג' כופלן ראשי המטות עם חלה
 מסעי חב יום ב' צום תשעה באב יום ג' חלול גר
 חתם נצבים קורין שלימה
 תשרי יום ז' שלימין מעוברת צום גדליה יום ב'
 כיפור יום ב' סוכה יום ז' ערבה יום ז' מרחשון חב
 כסליו גר חנוכה יום ז' טבת הן צום עשרה בטבת
 יום ח' שבט יום ז' חדר ראשון חב שקלים כז בו
 חדר שיני גר הפסקה ר' בו זכור יח בו צום חסרת
 יום ב' פורים יום ג' פרה יח בו החדש כה בו עסן
 עסן יום ה' פסח יום ה' חזיר יח סיון יום ח' שבועו
 יום ו' תמוז בג' צום שבעה עשר בתמוז יום ה'
 כופלן זאת חוקת התורה עם גירח בלק ראשי
 המטות עם חלה מסעי חב יום ד' צום תשעה
 באב יום ה' חלול הן חתם נצבים קורין שלימה
 תשרי יום ז' חסירין משוטה
 צום גדליה יום ב' כיפור יום ב' סוכה יום ז' ערבה
 יום ו' מרחשון חב כסליו יום ג' חנוכה יום ז' טבת
 יום ד' צום עשרה בטבת יום ז' שבט יום ה' חדר

חדר יח שקלים בו ביום זכור יח בו צום חסרת יום
 ה' פורים יום ז' הפסקה למחר טו בו פרה כב בו
 החדש כט בו כופלן ויקהל עם חלה פקודי עסן
 יום ח' פסח יום ח' חזיר בג' כופלן חשה כי תזריע
 עם זאת תהיה אחרי מות עם קדושים תהיו בהו
 סיני עם אם בחקורתי סיון יום ד' שבועות יום ב'
 תמוז הן צום שבעה עשר בתמוז יום ח' כופלן
 ראשי המטות עם חלה מסעי חב יום ז' צום
 תשעה באב יום ח' חלול חב חתם נצבים חולקין
 תשרי יום ז' חסירין מעוברת
 צום גדליה יום ב' כיפור יום ב' סוכה יום ז' ערבה
 יום ו' מרחשון חב כסליו יום ג' חנוכה יום ז' טבת
 יום ד' צום עשרה בטבת יום ז' שבט יום ה' חדר
 ראשון יח שקלים כט בו חדר שיני למחר חב
 הפסקה ו' בו זכור יח בו צום חסרת מקדימין ליום
 ה' פורים יום ח' פרה כבו החדש כז בו עסן יום ג'
 פסח יום ג' חזיר רה סיון יום ו' שבועות יום ד'
 תמוז זח צום שבעה עשר בתמוז יום ג' כופלן
 ראשי המטות עם חלה מסעי חב יום ב' צום
 תשעה באב יום ג' חלול גר חתם נצבים

קורין שלימה

ששלמן יד שערים

פרחים וכפתורים

קורין

קורין 1. חה

שנת יד למחזור רסז

שנת סח למרט מול תשרי יגה דלך גכ יד עיבור
 תקופת תשרי בג שעות לליל כ כח לחודש שחילת
 מטר ליל ה כח בכסליו תקופת טבת בו שעות
 ומחצה לליל כ בא בשבט תקופת ניסן בחצי יום
 ג לחודש תקופת תמוז בא שעה ומה לליל ג בו לחוד
 שנת סט למרט מול תשרי לבי תלבג בש טו למחזור
 תקופת תשרי ליל ג בט שעות ט לחודש שחילת
 מטר ליל ז ח בכסליו תקופת טבת בד שעה ומחצה
 ליום ג בו לחודש תקופת ניסן בתחילת ליל ד יד
 לחודש תקופת תמוז בא שעות ומה לליל ד יו לחוד
 שנת ע למרט מול תשרי יז תד יט זש יו למחזור
 תקופת תשרי בג שעה ליום ד יט לחוד שחילת מטר
 ליל ה יט בכסליו תקופת טבת בי שעה ומה ליום
 ד בכ לחודש תקופת ניסן בחצי ליל ה כד לחודש
 תקופת תמוז בא שעה ומה ליום ה כז לחודש
 שנת עז מול תשרי לד תיה הח יז עיבור
 תקופת תשרי בט שעה ליום ה כט לחודש שחילת
 מטר ליל ו ח בכסליו תקופת טבת בד שעה ומה
 לליל ו בד בשבט תקופת ניסן בתחילת יום ו בו

לחודש תקופת המזל בז שעה ומה ליום ו כה לחודש
 שנת ע"ב מול תשרי לנח תדר ג' י"ח למחזור
 תקופת תשרי בג שעה לליל ז י"ב לחודש שחילת מטר
 ליל ג י"ב בכסליו תקופת טבת בז שעה ומה לליל ז
 י"ד לחודש תקופת ניסן בחצי יום ז י"ח לחודש ה
 תקופת המזל בא שעה ומה לליל ה בכ לחודש
 שנת ע"ג מול תשרי ל"א ת"ז ז"ש י"ט עיבור
 תקופת תשרי בג שעות לליל ה כ"ג לחודש שחילת
 מטר ליל ד כ"ב בכסליו תקופת טבת בז שעה ומחצ
 ליום ה כ"ד לחודש תקופת ניסן בתחילת ליל ב כ"ז לחוד
 שיע תקופת המזל בז שעה ומחצ לליל ב ל כסיון
 מחזור ר"ח
 שנת ע"ד מול תשרי ל"ח ש"ט ז"ש ה למחזור
 תקופת תשרי בג שעות ליום ב ג לחודש שחילת
 מטר ליל ה ב בכסליו תקופת טבת יום ב בז שעות
 ומחצה ד לחודש תקופת ניסן בחצי ליל ג ה לחודש
 תקופת המזל בא שעה ומחצ ליום ג י לחודש
 שנת ע"ה מול תשרי י"ג ק"ה ה"כ ב למחזור
 תקופת תשרי בט שעה ליום ג ב"ג לחודש שחילת
 מטר ליל ז י"ג בכסליו תקופת טבת בז שעה ומחצ

לליל ד כ"ז לחודש תקופת ניסן בתחילת יום ד כ"ט
 לחודש תקופת המזל בז שעה ומחצה ליום ד כ"ח לחוד
 שנת ע"ו מול תשרי ל"ח ת"ק כ"ח ג עיבור
 תקופת תשרי בג שעה לליל ה כ"ה לחודש שחילת
 מטר ליל ה כ"ה בכסליו תקופת טבת בז שעה ומחצ
 לליל ה כ"ה לחודש תקו ניסן בחצי יום ה ז לחודש
 תקופת המזל בא שעה ומה לליל ו ד לחודש
 שנת ע"ז מול תשרי י"ו ח"ג ז"ש ד למחזור
 תקו תשרי בט שעה לליל ו ז לחודש שחילת מטר
 ליל ב ו בכסליו תקו טבת בז שעה ומה ליום ו כה
 לחודש תקופת ניסן בתחילת ליל ז י"ב לחודש תקופת
 המזל בז שעות ומחצ לליל ז י"ד לחודש
 שנת ע"ח מול תשרי ל"ד ר"פ ה"כ ה למחזור
 תקופת תשרי בג שעות ליום ז י"ח לחודש שחילת מטר
 ליל ג י"ח בכסליו תקופת טבת בז שעה ומחצ ליום ז
 י"ט לחודש תקו ניסן בחצי ליל ה כ"ג לחודש תקו
 המזל בא שעה ומחצה ליום ה כ"ה לחודש
 שנת ע"ט מול תשרי י"ז ט"ב כ"ח ו עיבור
 תקו תשרי בט שעה ליום ח כ"ה לחוד שחילת מטר
 ליל ד כ"ה בכסליו תקופת טבת בז שעה ומחצה

לליל ב ג בשבת תקו עסן בתחילת יום ז יט לחודש תקו
 תקופ המזוז בז שעו ומחצ' ליום ז לחודש
 שנת פ' מול תשרי יזב תרע"ז ז' למחזור
 תקו תשרי בג שעו לליל ג יז לחודש שחיל מטר
 ליל ו י בכסליו תקופ טבת בז שעו ומחצ' ליום ג
 יב לחודש תקופ עסן בחצי יום ג טו לחודש תקו
 המזוז בז שעה ומחצ' לליל ד יח לחודש
 שנת פ"ח מול תשרי יד"ח תמוז הש' ה עבוד
 תקופ תשרי בט שענה לליל ד כ"ח לחוד' שחילת
 מטר ליל ה כ"ח בכסליו תקופ טבת בז שעו ומח
 ליום ד כ"ח לחוד' תקו עסן בתחילת ליל ה כ"ח לחוד'
 שיע תקו המזוז בז שעו ומח לליל ה כ"ח בסיון
 שנת פ"ב מול תשרי יג"ח תמוז ה"ב ט למחזור
 תקו תשרי בג שעו ליום ה כ"ח לחוד' שחילת מטר
 ליל ו ז בכסליו תקו טבת בז שעו ומח ליום ה כ"ג
 לחודש תקופ עסן בחצי ליל ו ז לחודש תקופת
 המזוז בז שעה ומחצ' ליום ו ט לחודש
 שנת פ"ג מול תשרי י"ג"ח תמוז ב"ח י למחזור
 תקו תשרי בט שעו ליום ו כ"ב לחוד' שחילת מטר
 ליל ז יב בכסליו תקו טבת בז שעו ומח לליל ז

יז לחודש תקופ עסן בתחילת יום ז יט לחודש תקו
 המזוז בז שעו ומחצ' ליום ז כ"ח לחודש
 שנת פ"ד מול תשרי י"ד"ח תמוז הש' י"ח עבוד
 תקופ תשרי בג שעו לליל ז כ"ח לחודש שחילת
 מטר ליל ז כ"ח בכסליו תקו טבת בז שעו ומחצ'
 לליל ז כ"ח לחודש תקו עסן בחצי יום ז כ"ח לחוד'
 שיע תקופ המזוז בז שעה ומח לליל ז כ"ח לחודש
 שנת פ"ה מול תשרי י"ה קנ"ה ה"ב יב למחזור
 תקופ תשרי בט שעו לליל ז כ"ח לחוד' שחיל מטר
 ליל ה כ"ח בכסליו תקו טבת בז שעו ומח ליום ז
 בז לחודש תקו עסן בתחילת ליל ג יז לחוד' תקו
 המזוז בז שעו ומח לליל ג יז לחודש
 שנת פ"ו מול תשרי י"ז"ח תמוז ב"ש יג למחזור
 תקופ תשרי בג שעו ליום ג יז לחודש שחיל מטר
 ליל ו טו בכסליו תקו טבת בז שעו ומח ליום ג
 בז לחודש תקו עסן בחצי ליל ד כ"ח לחוד' תקו
 המזוז בז שעה ומח ליום ד כ"ג לחודש
 שנת פ"ז מול תשרי י"ז"ח תמוז ז"ח יד עבוד
 תקו תשרי בט שעו ליום ד כ"ג לחוד' שחיל מטר
 ליל ו כ"ג בכסליו תקו טבת בז שעו ומח לליל ה

בא בשבת תקו עסן בתחילת יום ה' ג' לחודש תקו
 תמוז בא שעו ומחצ' ליום ה' בה לחודש
 שבת פ"ח מול תשרי להג' שלח הכ' טו למחזור
 תקו תשרי בג' שעו לליל ו' בט לחודש שחילת מטר
 ליל ב' ט' בכסליו תקו טבת בי' שעו ומח' לליל ו' ט'
 י"ח לחודש תקו עסן בחצ' יום ו' י"ד לחודש תקו
 תמוז בא שעה ומחצ' לליל ז' ב"ז לחודש
 שבת פ"ט מול תשרי י"ב ק"ד בש' י"ז למחזור
 תקופ' תשרי בט' שעו לליל ז' כ"כ לחודש שחיל מטר
 ליל ג' י"ט בכסליו תקו טבת בר' שעו ומח' ליום ז'
 כ"ח לחודש תקו עסן בתחילת ליל ח' כ"ה לחודש
 תקו תמוז בא שעו ומחצ' לליל ח' כ"ט לחודש
 שבת צ' מול תשרי י"ט ת"ד י"ט י"ז עיבור
 תקופ' תשרי בג' שעו ליום ח' כ"ג לחודש שחיל מטר
 ליל ד' כ"ט בכסליו תקו טבת בי' שעו ומחצ' ליום ח'
 כ"ב בשבת תקו עסן בחצ' ליל ב' כ"ה לחודש תקופ'
 תמוז בא שעה ומחצ' ליום ב' ז' לחודש
 שבת צ"ב מול תשרי י"ה ת"ע י"ח י"ח למחזור
 תקו תשרי בט' שעו ליום ב' ו' לחודש שחיל מטר
 ליל ה' ו' בכסליו תקו טבת בר' שעו ומחצ' לליל ג'

י"ד לחודש תקו עסן בתחילת יום ג' י"ז לחודש תקו
 תמוז בא שעו ומחצ' ליום ג' י"ט לחודש
 שבת צ"ג מול תשרי ל"ג ש"ה ג"כ י"ט עיבור
 תקופ' תשרי בג' שעו לליל ד' כ"ג לחודש שחילת
 מטר ליל ה' ח' כ"ג בכסליו תקו טבת בי' שעו ומח' לליל
 ד' כ"ה לחודש תקו עסן בחצ' יום ד' כ"ז לחודש שיע'
 תקו תמוז בא שעה ומחצ' לליל ה' בא בתמוז
 מחזור ר"ט
 שבת צ"ג מול תשרי ל"ב ת"קד בש' ח' למחזור
 תקו תשרי בט' שעו לליל ה' ב' לחודש שחילת מטר
 ליל ו' בא בכסליו תקו טבת בר' שעו ומחצ' ליום
 ה' כ"ה לחודש תקו עסן בתחילת ליל ו' ט' לחודש
 תקו תמוז בא שעו ומחצ' לליל ו' י"ח לחודש
 שבת צ"ד מול תשרי ל"ט ת"ש ז"ט ב' למחזור
 תקו תשרי בג' שעו ליום ו' י"ד לחודש שחיל מטר
 ליל ב' י"ג בכסליו תקו טבת בי' שעו ומח' ליום ו'
 לחודש תקו עסן בחצ' ליל ז' י"ט לחודש תקופ'
 תמוז בא שעה ומחצ' ליום ז' כ"ח לחודש
 שבת צ"ה מול תשרי י"ג ת"עו ה"ח ג' עיבור
 תקו תשרי בט' שעו ליום ז' כ"ד לחודש שחילת מטר

ליל ג' כ"ב בכסליו תקו טבת בר שעו ומה לליל ה'
 כ"ח לחודש תקו ניסן בתחילת יום ה' ב"ז לחודש
 תקו המזל ב"ז שעו ומה ליום ה' ב"ג לחודש
 שנת צ"ו מול תשרי י"ב ה' ג"ב ד' למחזור
 תקו תשרי ב"ג שעו לליל ב' ב"ז לחודש שחיל מטו
 ליל ה' ב"ז בכסליו תקו טבת ב"ז שעו ומה לליל ב'
 ב"ט לחודש תקו ניסן בחצי יום ב' י"ב לחודש תקו
 המזל ב"ז שעה ומה לליל ג' ט"ו לחודש
 שנת צ"ז מול תשרי ל"ז תרפ"ז ז"ש ה' למחזור
 תקו תשרי ב"ט שעו לליל ג' י"ח לחודש שחיל מטו
 ליל ו' י"ז בכסליו תקו טבת בר שעו ומה ליום ג'
 י"ט לחודש תקו ניסן בתחילת ליל ד' כ"ג לחודש תקו
 המזל ב"ז שעו ומחצה לליל ד' כ"ה לחודש
 שנת צ"ח מול תשרי ל"ט תרע"ח ה"ח ו' עיבור
 תקו תשרי ב"ג שעו ליום ד' כ"ח לחודש שחיל מטו
 ליל ה' כ"ח בכסליו תקו טבת ב"ז שעו ומה ליום ד'
 ב"ב בשבט תקו ניסן בחצי לילה ב"ה לחודש תקו
 המזל ב"ז שעה ומחצה ליום ה' ב"ז לחודש
 שנת צ"ט מול תשרי ל"ג קפ"ט ג"ב ז' למחזור
 תקו תשרי ב"ט שעו ליום ה' ב"ז לחודש שחיל מטו

ליל ה' י' בכסליו תקו טבת בר שעו ומה לליל ו'
 י"ג לחודש תקו ניסן בתחילת יום ו' ב"ז לחודש תקו
 המזל ב"ז שעו ומחצה ליום ו' ב"ח לחודש
 שנת ק' מול תשרי י"ד תרס"ב ז"ש ח' עיבור
 תקו תשרי ב"ג שעו לליל ז' כ"ב לחודש שחיל מטו
 ליל ג' כ"ב בכסליו תקו טבת ב"ז שעו ומחצה לליל ז'
 כ"ג לחודש תקו ניסן בחצי יום ז' כ"ה לחודש שיע
 תקו המזל ב"ז שעה ומחצה לליל ח' כ"ט לסיון
 שנת ק"א מול תשרי י"ז תרע"ג ז"ש ט' למחזור
 תקו תשרי ב"ט שעו לליל ח' כ"ב לחודש שחיל מטו
 ליל ד' ב' בכסליו תקו טבת בר שעו ומה ליום ח'
 ב"ג לחודש תקו ניסן בתחילת ליל ב' ב"ז לחודש תקו
 המזל ב"ז שעו ומחצה לליל ב' ב"ט לחודש
 שנת ק"ב מול תשרי י"ט שס"ז ה"כ י' למחזור
 תקו תשרי ב"ג שעו ליום ב' י"ב לחודש שחיל מטו
 ליל ה' י"ב בכסליו תקו טבת ב"ז שעו ומחצה ליום ב'
 י"ד לחודש תקו ניסן בחצי לילה ג' י"ח לחודש הקופ
 המזל ב"ז שעה ומחצה ליום ג' כ"ב לחודש
 שנת ק"ג מול תשרי ל"ח קס"ג ב"ח י"ז עיבור
 תקו תשרי ב"ט שעו ליום ג' כ"ג לחודש שחיל מטו

ליל ז' כג בכסליו תקו טבת בר שעה לליל ז' כג
 כז לחודש תקו עסן בתחילת יום ד' כז לחודש שיע
 תקו המזוז בז שעה ומחצ' ליום ד' בב לחודש
 שנה ק"ז מול תשרי לחד השנב זש י"ב למחזור
 תקו תשרי בג שעה לליל ה' בז לחוד שחיל מטר
 ליל ה' ז' בכסליו תקו טבת בז שעה ומח' לליל ה'
 בז לחודש תקו עסן בחצי יום ה' בז לחודש תקופ
 המזוז בז שעה ומחצה לליל ו' י"ג לחודש
 שנה ק"ח מול תשרי י"ד תתקמ"ח ה"כ י"ג למחזור
 תקו תשרי בט שעה לליל ו' י"ד לחוד שחילת מטר
 ליל ו' י"ד בכסליו תקו טבת בר שעה ומחצ' ליום ו'
 בי"ח לחודש תקו עסן בתחילת ליל ז' כב לחודש
 תקו המזוז בז שעה ומח' לליל ז' כב לחודש
 שנה ק"ט מול תשרי י"ח תתקמ"ט ב"ש י"ד עיבור
 תקו תשרי בט שעה לליל ז' בא במרחשון שחילת
 מטר ליל ח' בא בטבת תקו טבת בר שעה ומח' ליום
 ד' בג בשבט תקו עסן בתחילת ליל ה' בז לחודש
 תקו המזוז בז שעה ומחצ' לליל ה' בא לחודש
 שנה ק"י מול תשרי ל"ח תתק"ל ב"ש י"ח למחזור
 תקו תשרי בג שעה ומחצ' ליום ה' בי"ח לחו שחילת
 מטר ליל ח' ז' בכסליו תקו טבת בז שעה ומח' ליום
 ה' בי"ב לחודש תקו עסן בחצי ליל ו' י"ז לחוד תקופ
 המזוז בא שעה ומחצ' ליום ו' י"ח לחודש
 שנה ק"י"א מול תשרי י"ח תתק"א ז"ח י"ט עיבור
 תקו תשרי בט שעה ליום ח' בז לחוד שחילת מטר

ליל ד' ז' בכסליו תקו טבת בר שעה לליל ז' בי"ח לחוד ומחצ'
 תקו עסן בתחילת יום ז' בי"ח לחודש תקופ המזוז
 בז שעות ומחצה ליום ז' בי"ח לחודש
 שנה ק"ב מול תשרי לה"ד תשכ"ב ה"כ י"ז למחזור
 תקו תשרי בג שעה לליל ג' בכ לחוד שחילת מטר
 ליל ו' ז' בכסליו תקו טבת בז שעה ומחצה לליל ג'
 בכ"ב לחודש תקו עסן בחצי יום ג' בכ"ה לחודש
 תקו המזוז בא שעה ומחצ' לליל ד' בכ"ה לחודש
 שנה ק"ג מול תשרי י"ב תתקכ"ג ב"ש י"ז עיבור
 תקו תשרי בט שעה לליל ד' בא במרחשון שחילת
 מטר ליל ח' בא בטבת תקו טבת בר שעה ומח' ליום
 ד' בג בשבט תקו עסן בתחילת ליל ה' בז לחודש
 תקו המזוז בז שעה ומחצ' לליל ה' בא לחודש
 שנה ק"ד מול תשרי ל"ח תתקל"ד ב"ש י"ח למחזור
 תקו תשרי בג שעה ומחצ' ליום ה' בי"ח לחו שחילת
 מטר ליל ח' ז' בכסליו תקו טבת בז שעה ומח' ליום
 ה' בי"ב לחודש תקו עסן בחצי ליל ו' י"ז לחוד תקופ
 המזוז בא שעה ומחצ' ליום ו' י"ח לחודש
 שנה ק"ה מול תשרי י"ח תתקל"ה ז"ח י"ט עיבור
 תקו תשרי בט שעה ליום ח' בז לחוד שחילת מטר

ליל ב כח בכסליו תקו טבת בד שעו ומחצ' לליל ז
כה לחודש תקו עסן במחילת יום ז כח לחודר שיע
תקו המזו בו שעו ומחצה ליום ז כל בסיון

מחזור ר"ס

שנת ק"ב מול תשרי י"ד ת"ט ה"ב ז למחזור
תקו תשרי בג שעו לליל א בד לחוד שחילת מטר
ליל ד בד בכסליו תקו טבת ב' שעו ומחצ' לליל א
בו לחודש תקו עסן בחצי יום א ט לחודש תקופ
המזו בא שעה ומחצה לליל ב ב"ב לחודש
שנת ק"ג מול תשרי ל"ב ר"ה ב"ש ז למחזור
תקו תשרי בט שעו לליל ב בטן לחוד שחילת מטר
ליל ה ב"ד בכסליו תקו טבת בד שעו ומחצ' ליום
ב ב"ו לחודש תקו עסן במחילת ליל ג בכ לחודש
תקו המזו בו שעו ומחצ' לליל ג בכב לחודש
שנת ק"ד מול תשרי ל"ו י"ח זח ג עיבור
תקו תשרי בג שעו ליום ג כה לחוד שחילת מטר
ליל ז כה בכסליו תקו טבת בו שעו ומחצ' ליום
ג בכח לחודש תקו עסן בחצי ליל ד בכ לחודש
תקו המזו בא שעה ומחצ' ליום ד בד לחודש
שנת ק"ט מול תשרי להח ת"ר ה"כ ד למחזור

תקו תשרי בט שעו ליום ד כז לחודש שחיל מטר
ליל א ח בכסליו תקו טבת בד שעו ומחצ' לליל ה
ב' לחודש תקו עסן במחילת יום ה יג לחוד תקו
המזו בו שעו ומחצ' ליום ה בטן לחודש

שנת ק"ו מול תשרי י"ב ש"ג ב"ש ה למחזור
תקו תשרי בג שעו לליל ו ב"ט לחוד שחיל מטר
ליל ב יח בכסליו תקו טבת בו שעו ומחצ' לליל ו
בכ לחודש תקו עסן בחצי יום ז כג לחוד תקופ
המזו בא שעה ומחצ' לליל ז כו לחודש

שנת ק"ז מול תשרי ל"ז ק"ב זש ו עיבור
תקו תשרי בט שעו ליום ז בכט לחו שחיל מטר
ליל ג כח בכסליו תקו טבת בד שעו ומחצ' ליום ז
בא בשבט תקו עסן במחילת ליל ח ד לחוד תקו
המזו בו שעו ומחצ' לליל ח ו לחודש

שנת ק"ח מול תשרי י"ה"ח השפ"ח זח ז למחזור
תקו תשרי בג שעו ליום ח ט לחוד שחילת מטר
ליל ד ט בכסליו תקו טבת בו שעו ומחצ' ליום ח
יב לחודש תקו עסן בחצי ליל ב יו לחודש תקופת
המזו בא שעה ומחצה ליום ב יח לחודש
שנת ק"ט מול תשרי ל"ג ת"ע"ג ג"ב ח עיבור

לליל

תקו תשרי בט שעו ליום ב כח לחוד שחילת מטר
 ליל ה כח בכסליו תקו טבת בז שעו ומחצ ליל ג
 כז לחודש תקו עסן בתחילת יום ג כז לחוד שיט
 תקו תמוז בז שעו ומחצ ליום ג כט בסיון
 שנת קכז מול תשרי יצב חו בש ט למחזור
 תקו תשרי בג שעו ליל ד ב לחוד שחילת מטר
 ליל ו ז בכסליו תקו טבת בז שעו ומחצ ליל ד
 ה לחודש תקו עסן בחצי יום ד ז לחודש תקופת
 תמוז בא שעה ומחצ ליל ה ז לחודש
 שנת קכח מול תשרי יצב תתקסב זש ז למחזור
 תקו תשרי בט שעו ליל ה ז לחוד שחילת מטר
 ליל ח יב בכסליו תקו טבת בז שעו ומחצ ליום ה
 יד לחודש תקו עסן בתחילת ליל ו ז לחודש תקו
 תמוז בז שעו ומחצ ליל ו ז בכ לחודש
 שנת קכט מול תשרי יצב תשנח חח יח עיבור
 תקו תשרי בג שעו ליום ו כג לחודש שחילת מטר
 ליל ב כג בכסליו תקו טבת בז שעו ומחצ ליום ו
 כז לחודש תקו עסן בחצי ליל ז כט לחוד שיט
 תקו תמוז בא שעה ומחצ ליום ז ב לחודש
 שנת קל א מול תשרי יצב רסז גכ יב למחזור

ליל גה בבבלי תקו שחילת מטר
 תקו תשרי בט שעו ליום ז ה לחודש שחילת מטר
 ליל ג ה בכסליו תקו טבת בז שעו ומחצ ליל ז
 ח לחודש תקו עסן בתחילת יום ח יח לחודש תקו
 תמוז בז שעו ומחצ ליום ח יג לחודש
 שנת קלא מול תשרי יצב סג זש יג למחזור
 תקו תשרי בג שעו ליל ב יז לחודש שחילת מטר
 ליל ה יז בכסליו תקו טבת בז שעו ומחצ ליל ב יח
 לחודש תקו עסן בחצי יום ב כח לחודש תקופת
 תמוז בא שעה ומחצ ליל ג כז לחודש
 שנת קלב מול תשרי יצב תתקלט הש יד עיבור
 תקו תשרי בט שעו ליל ג כז לחודש שחילת מטר
 ליל ו כז בכסליו תקו טבת בז שעו ומחצ ליום ג
 כח לחודש תקו עסן בתחילת ליל ד ב לחודש תקו
 תמוז בז שעו ומחצ ליל ד ד לחודש
 שנת קלג מול תשרי יצב תמח הכ טו למחזור
 תקו תשרי בג שעו ליום ד ז לחודש שחילת מטר
 ליל ז ז בכסליו תקו טבת בז שעו ומחצ ליום ד
 ט לחודש תקו עסן בחצי ליל ה יג לחודש תקופת
 תמוז בא שעה ומחצ ליום ה טו לחודש
 שנת קלד מול תשרי יצב רמז בח יו למחזור

3

תקו תשרי בט שעו ליום ה יח לחודש שחיל מטר
 ליל ה יח בכסליו תקו טבת כז שעו ומחצ' לליל ו'
 כב לחודש תקו ניסן בתחילת יום ו כה לחוד תקו
 תמוז בז שעו ומחצ' ליום ו כז לחודש
 שנת קכח מול תשרי להו מ' ה' יז עיבור
 תקו תשרי כג שעו לליל ז ה במרחשון שחיל מטר
 ליל ג ל בכסליו תקו טבת בי שעו ומחצ' לליל ז
 ג בשבט תקו ניסן בחצי יום ז ה לחודש תקופת
 המזל בה שעה ומחצה לליל ז ה לחודש
 שנת קכט מול תשרי לרג תרכט הכ' יח למחזור
 תקו תשרי בט שעו לליל ז יח לחוד שחיל מטר
 ליל ד יח בכסליו תקו טבת כז שעו ומח' ליום ה'
 יג לחודש תקו ניסן בתחילת ליל ב יז לחוד תקו
 תמוז בז שעו ומחצה לליל ב יט לחודש
 שנת קל' מול תשרי יח תכה בח' יט עיבור
 תקו תשרי בג שעו ליום ב כב לחודש שחילת
 מטר ליל ה כב בכסליו תקו טבת בי שעו ומחצה
 ליום ב כה לחודש תקו ניסן בחצי ליל ג כח בחדר
 שיע' תקו המזל בה שעה ומח' ליום ג בממוז
 נשלם מחזור ר"ס



תקופת

שנת קל"א מול תשרי ליום ג יח לחודש
 תקו תשרי בט שעו לליל ג יח לחודש שחילת מטר ליל
 ו' בכסליו תקו טבת כז שעו ומחצ' לליל ז לחודש
 תקו ניסן בתחילת יום ד לחודש תקו תמוז בז שעות
 ומחצ' ליום ד יב לחודש
 שנת קל"ב מול תשרי יח תג"ו ח"כ בלמחזור
 תקו תשרי בג שעו לליל ה טו לחודש שחילת מטר
 ליל ה טו בכסליו תקו טבת בי שעו ומחצ' לליל ה יז לחודש
 תקו ניסן בחצי יום ה כ לחודש תקו תמוז בה
 שעה ומחצ' לליל ו כג לחודש
 שנת קל"ג מול תשרי לבג תד"ו בח' ג עיבור
 תקו תשרי בט שעו לליל ו כז לחודש שחילת מטר
 ליל ב כז בכסליו תקו טבת כז שעו ומחצה ליום ו כז
 לחודש תקו ניסן בתחילת ליל א כט לחודש תקו תמוז
 בז שעה ומחצ' לליל ז ב לחודש
 שנת קל"ד מול תשרי ליום קט"ו בח' ד למחזור
 תקו תשרי כג שעו ליום ז לחודש שחילת מטר ליל ז
 בכסליו תקו טבת בי שעו ומחצ' ליום ז ט לחודש תקו ניסן
 בז שעה לליל יג לחודש תקו תמוז בה שעה ומחצ' ליום ה טו

לחודש

שנת קל"ה מולד תשרי לה"ט התקנ"ח ה"ש
הקדו תשרי בט שש ליום א' י"ח לחודש שאילת מטר ליל ד' י"ח
בכסליו תקדו טבת כ"ד שש ומחצה לליל ג' לחודש תקדו ניסן
במחילת יום ג' לחודש תקדו תמוז י"ד כ"ז שש ומחצה כ"ח
לחודש

שנת קל"ו מולד תשרי י"ב תש"ט א"כ (שכור)
הקדו תשרי כ"ג שש לליל ג' לחודש שאילת מטר ליל ד' בט כ
בכסליו תקדו טבת כ"ז שש ומחצה לליל ג' בשבט תקדו ניסן
כ"ז שש ליום ג' לחודש תקדו תמוז כ"א שש ומחצה לליל ד'
לחודש

שנת קל"ז מולד תשרי י"ד רע"ב ב"ש
הקדו תשרי בט שש לליל ד' לחודש שאילת מטר ליל ד' י'
בכסליו תקדו טבת כ"ד שש ומחצה ליום ה' לחודש תקדו ניסן
במחילת לילה י"ז לחודש תקדו תמוז כ"ז שש ומחצה ללילה י"ח
לחודש

שנת קל"ח מולד תשרי ל"א ז"ח
הקדו תשרי כ"ג שש ליום ה' לחודש שאילת מטר ליל א' כ"ג
בכסליו תקדו טבת כ"ז שש ומחצה יום ה' לחודש תקדו ניסן
ל"ב שש לליל ג' כ"ז באדר ש"ט תקדו תמוז י"ד כ"א שש ומחצה

ב"ט בסיון

שנת קל"ט מולד תשרי י"ד תרע"א ה"כ
הקדו תשרי בט שש ליום ג' לחודש שאילת מטר ליל ב' כ"ג
בכסליו תקדו טבת כ"ד שש ומחצה לליל ז' לחודש תקדו ניסן
במחילת יום ז' לחודש תקדו תמוז כ"ז שש ומחצה ליום ז'
לחודש

שנת ק"מ מולד תשרי לב"ז תע"ב ב"ש
הקדו תשרי כ"ג שש לליל א' לחודש שאילת מטר ליל ד' י"ד
בכסליו תקדו טבת כ"ז שש ומחצה לליל א' לחודש תקדו ניסן
כ"ז שש ליום א' י"ח לחודש תקדו תמוז כ"א שש ומחצה לליל
ג' מא' לחודש

שנת קמ"א מולד תשרי י"ד רע"ג ז"ח
הקדו תשרי בט שש לליל ב' לחודש שאילת מטר לילה כ"ד
בכסליו תקדו טבת כ"ד שש ומחצה ליום ב' לחודש תקדו ניסן
במחילת ליל ג' ברח' ניסן תקדו תמוז כ"ז שש ומחצה לליל ג' ל'
לחודש

שנת קמ"ב מולד תשרי י"הא תרע"ב ה"ש
הקדו תשרי כ"ג שש ליום ג' לחודש שאילת מטר ליל ד' בכסליו
הקדו טבת כ"ז שש ומחצה ליום ג' לחודש תקדו ניסן כ"ז שש
לליל ד' י"ח לחודש תקדו תמוז כ"א שש ומחצה ליום ד' לחודש

שנת דמיון מולד תשרי יב וצמח גט
 תקו תשרי בט שש ליום א ין לחודש שאילת מטר לילה ין
 בכסליו תקו טבת בר שש ומחנה ללילה ין לחודש תקו
 מסן בתחילת יום ה כב לחודש תקו תמוז בז שש ומחנה
 ליום ה כז לחודש
 שנת קמ"ד מולד תשרי לזו תנה זש
 יד שבחו
 תקו תשרי בג שש ללילה כח לחודש שאילת מטר ללכ
 כז בכסליו תקו טבת בי שש ומחנה ללילה כט לחודש תקו
 מסן בז שש ליום ז ין לחודש תקו תמוז כל שעה ומחנה
 ללילה ז לחודש
 שנת קמ"ה מולד תשרי לזו תנה זש
 טו לחודש
 תקו תשרי בט שש ללילה ח לחודש שאילת מטר ללכ
 בכסליו תקו טבת בר שש ומחנה ליום ז ט לחודש תקו מסן
 בתחילת לילה ין לחודש תקו תמוז בז שש ומחנה ללילה
 א טו לחודש
 שנת קמ"ו מולד תשרי זגא תהלט הכ
 ין לחודש
 תקו תשרי יוד א כג שש יח לחודש מולד מרחשון
 להב תקנב וז מולד כסליו יוג דסח א שאילת
 מטר לילה יח בכסליו מולד טבת לאג תהלט
 כג תקו טבת בי שש ומחנה ליום א ז לחודש

מולד שבט יב השנה ז מולד אדר לזו
 תשרי הו מולד ניסן יזו דטו ז תקו מסן בו שש
 ללילה ז כז לחודש מולד אייר לזו תהלט
 אב מולד סיון יזו השנה ז מולד תמוז לזו
 תשרי דה תקו תמוז בא שש ומחנה ליום ז כז
 לחודש מולד אב ידט דכט ז מולד אלול
 לוט תהלט זא
 שנת קמ"ז מולד תשרי יזו תהלט כח יז עכו
 תקו תשרי בט שש ליום ז כט לחודש מולד
 מרחשון לבז שמה גז מולד כסליו לז סח
 תשאילת מטר לילה כט בכסליו מולד טבת
 יז תהלט ז תקו טבת בר שש ומחנה ללילה
 ז לחודש שבט מולד שבט לזו תקנב ז
 מולד אדר ראשון יזב דח אב מולד אדר
 שט לבג תהלט ז מולד ניסן דג תהלט
 דה תקו מסן בתחילת יום ג ו לחודש מולד
 אייר לזו תהלט ז מולד סיון יזו דכ ז
 מולד תמוז לפה תהלט כג יתקו תמוז בז שש
 ומחנה ליום ג ח לחודש מולד אב יזו תהלט
 ד מולד אלול להז תהלט הו

מרחשון לב לז איב מולד כסליו יג התלח
 גז שאילת מטר ליל ג טו בסליו מולד
 טבת להא תקיף הו תקו טבת בז שעות
 ומחמה ליל א יז לחודש מולד שבט יז
 רנח ז מולד אדר לאב הטרנ איב מולד ניסן
 יבג השסג ג הקו ניסן בחמה ליל א יז
 לחודש מולד חמס ליל השו יז מולד
 שיו יזה הקט י מולד תמוז ליל הוהקב
 יא תקו תמוז בז שש ומחמה ליל א יז
 לחודש מולד אב יזו הדיעה ב מולד אלול
 לב הוה ג
 שנת קכב מולד תשרי ידו קכא הש י שמו
 תקו תשרי כג שש ליל כ ס לחודש מולד
 מרחשון ליל וטקיד יז מולד כסליו יזו הדי
 גב שאילת מטר ליל ה כהכסליו יזו
 טבת ליל טז ג תקו טבת בז שש ומחמה
 ליל כ כ לחודש מולד שבט יזו הדי
 מולד אדר יא שש ליל ה תמוז יז מולד
 אדר טע ליל תקט יז מולד ניסן יזו הדי
 יסב בג יתקו ניסן בז שש ליל כ ס באדר

שש מולד ניסן יזו הדי
 ידב השעתי מולד תמוז ליל ג הדי יזו הדי
 תמוז ליל ג שש ומחמה ליל ג לחודש מולד
 אב יזו הדי מולד אלול לב תקו יזו הדי
 טבת קכב מולד תשרי יזו הדי יזו הדי
 תקו תשרי בט שש ליל ג לחודש מולד
 מרחשון ליל וטקיד יז מולד כסליו יזו הדי
 שאילת מטר ליל ו כהכסליו מולד טבת ליל
 תקט כג תקו טבת בז שש ומחמה ליל ג
 לחודש מולד שבט יזו הדי מולד
 אדר ליל ט שש תקו מולד ניסן יזו הדי
 תקו ניסן בחמה ליל ד יז לחודש מולד
 חמס ליל וטקיד יז מולד סיון יזו הדי
 ג מולד תמוז יזו הדי תקו תמוז בז שש
 ומחמה ליל ה יז לחודש מולד אב ליל
 ג מולד אלול יזו הדי
 טבת קכב מולד תשרי לאב תקו יזו הדי
 תקו תשרי בז שש ליל ה יז לחודש מולד
 מרחשון כג דוט יז מולד כסליו ליל וטקיד
 ה שאילת מטר ליל ו כהכסליו מולד טבת

יהיה תשעה יום הקדוש שבת ב' שש ומהחג
 ליום ד' ב' לחודש מולד שבת לילה תלמי
 מולד אדר ואו קנא אב מולד ניסן לג' א'
 חמשה יום הקדוש ניסן בו שש ללילה כד לחודש
 מולד אדר חמשה יום הקדוש מולד סיון לחמשה
 יום מולד תמוז יום קנא יום הקדוש תמוז בא ששה
 ומחצית ליום ה' בו לחודש מולד אב לבטח קנא
 ב' מולד אבול יום הקדוש ג'
 שבת קנא מולד תשרי לילה שש הש' ושבת
 הקדוש תשרי בט שש ליום ה' בט לחודש מולד
 מרחשון ל' טו ו' מולד ססליו ז' תה'
 אב שאילה מטר ליל א' סק בכסליו מולד
 טבת לג' הקדוש יום הקדוש טבת בו ששה
 ומחצית ללילה כ' בשבת מולד שבט ד'
 חלד ה' מולד אדר חמשה יום הקדוש ו'
 מולד אדר שש יום השש ג' מולד ניסן לב'
 תנן ב' הקדוש ניסן בתחילת יום ו' לחודש
 מולד אדר יום קס' ד' מולד סיון לד'
 התקנא ו' מולד תמוז יום ברעב ז' התקנא
 תמוז בו שש ומחצית ליום ו' לחודש מולד

אב ליום שש ב' מולד אבול יום יום ג'
 שבת קנא מולד תשרי לילה תשעה יום לחודש
 הקדוש תשרי ג' שש ללילה ו' לחודש מולד
 מרחשון יהיה תנן ו' מולד כסליו ל' שש
 א' שאילה מטר ליל ג' בכסליו מולד טבת
 יום א' ב' יום טבת בו שש ומחצית ללילה
 ב' לחודש מולד שבט לג' תנן ד' מולד
 אדר לה תקלו ו' מולד ניסן יום השש ו'
 הקדוש ניסן בו שש ליום ז' טו לחודש מולד
 אדר ל' אב התקנא אב מולד סיון יום השש
 ג' מולד תמוז לד' תנן ד' הקדוש תמוז בא
 ששה ומחצית ללילה ו' לחודש מולד אב
 יהיה קנא ו' מולד אבול לד' התקנא ז'
 שבת קנא מולד תשרי יום תנן ב' ח' עבוד
 הקדוש תשרי בט שש ללילה א' כא לחודש מולד
 מרחשון לג' ו' מולד כסליו יום קנא
 שאילה מטר ליל ב' בכסליו מולד טבת
 ל' תנן ו' הקדוש טבת בו שש ומחצית
 ליום א' כד לחודש מולד שבט יום תנן ו'
 מולד אדר חמשה יום לב' אב מולד

יחד שני ימי מולד 14 מולד ניסן ליל הוללה
 דה תקו ניסן בתחילת ליל ב כח לחודש אדר
 שני מולד אדר יום הוללה יום מולד סיון
 יום רסד יום מולד תמוז ליל הוללה בג
 תקו ומתי בג שני ומתי לקל ב קטבסין
 מולד אב יחד שני ד מולד חילול ליל
 תפג הו

שנת דתי מולד תשרי יום קתן אש יט לחודש
 תקו תשרי כג שני ליל ב ג לחודש מולד
 מרחשון לבג תקועט אב מולד כסליו יום
 תשנ גר שאילת מטר ליל ב בכסליו
 מולד טבת ליל ה טו הו תקו טבת בו שני
 ומתי ליל ב ד לחודש מולד שבט יום
 קכח י מולד אדר ליל ח תתקכח אב
 מולד ניסן יום הוללה ג תקו ניסן בו שני
 ליל ג ח לחודש מולד אייר ליל ח שני
 דה מולד סיון יורה ס י מולד תמוז ליל ח
 תקנב יז תקו תמוז בג שני ומתי ליל ח
 ג לחודש מולד אב יום תקסו ב מולד

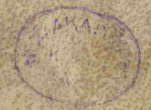

מולד ליל יד דעש יום
 שנת דתי מולד תשרי יום יורה שב ה י ליל
 תקו תשרי כט שני ליל ב ג לחודש מולד
 מרחשון יום הוללה יום מולד כסליו ליל ח הוללה
 א שאילת מטר ליל י ג בכסליו מולד
 טבת יום הוללה כג תקו טבת כד שני
 ומתי ליל ד ח לחודש מולד שבט ליל
 יטבד ד מולד אדר יורה תשיח הו מולד
 ניסן ליל ח ח תקו ניסן בתחילת יום ד יט
 לחודש מולד אייר יורה קטב אב מולד
 סיון לבג תקועט ג מולד תמוז יום הוללה
 דה ומתי ליל ח טו ומתי ליל ח כח
 לחודש מולד אב ליל ח טכס י מולד חילול
 יום עה שני

שנת דתי מולד תשרי לבג תתסח כשי יא שבור
 תקו תשרי כג שני ליל ח סה לחודש
 מולד מרחשון יום הוללה יום מולד
 כסליו ליל ח יורה הו שאילת מטר ליל ח
 ב בכסליו מולד טבת יום יורה
 תקו טבת בו שני ומתי ליל ח כח לחודש

מולד שבת לאי"ה ה"ה ב' מולד אדר ראשון
 ל"ג תקי"ד ג' מולד אדר שני ד' אדר ה' אדר
 מולד ניסן ל"א תמוז ט"ו תמוז ט"ו בני שעות
 ליום ה' ס' באדר ט"ו מולד אי"ה י"ב תשרי
 א"ב מולד סיון ל"ב תמוז ג' מולד תמוז
 י"ג תמוז ד' תקו תמוז בא שעה ומחצית
 לליל ו' לחודש מולד אב ל"ה תמוז א'
 מולד אלול י"ה תמוז ז'
 שנת קס"א מולד תשרי ל"ז שעה בא' י"ב לחמו"ו
 תקו תשרי ב"ט שש לליל ה' לחודש מולד
 מרחשון י"ב ג' מולד כסליו ל"ד תמוז
 ד' שאילת מטר ל"ל כ"ב כסליו מולד טבת
 י"ה תקי"ז ה' תקו טבת י"ז פ"ד שעות
 ומחצית ה' לחודש מולד שבט ל"ט ש"ז
 מולד אדר י"ז כ"ב א"ב מולד ניסן ל"ג תמוז
 ג' תקו ניסן בתחילת ליל ז' לחודש מולד
 אי"ה י"ח תמוז ד' מולד סיון י"ז תמוז א'
 מולד תמוז ל"א תמוז ז' תקו תמוז ב'
 שעות ומחצית לליל ז' לחודש מולד אב
 י"ב תמוז ב' מולד אלול ל"ב תמוז ג'

שנת קס"ב מולד תשרי י"ה תקי"ח ה' י"ג לחמו"ו
 תקו תשרי ב"ט שש ליום ז' לחודש מולד
 מרחשון ל"ג תמוז י"ז מולד כסליו י"ד תמוז
 א"ב שאילת מטר ל"ל כ"ב כסליו מולד טבת
 ל"ה ש"ב ג' תקו טבת כ' שש ומחצית ליום
 ז' לחודש מולד שבט י"ז ק"ה ה' מולד אדר
 ל"ז תמוז י"ז מולד ניסן י"ז תמוז א' תקו ניסן
 כ' שש לליל א' כ"ב לחודש מולד אי"ה ל"א ש"ז
 ג' מולד סיון י"ט ל"ד מולד תמוז ל"ה
 תמוז ה' תקו תמוז בא שעה ומחצית ליום א'
 כ"ד לחודש מולד אב י"ז תמוז א' מולד אלול
 ל"א תמוז א"ב
 שנת קס"ג מולד תשרי י"ב תמוז י"ג י"ד לחמו"ו
 תקו תשרי ב"ט שש ליום א' כ"ב לחודש מולד
 מרחשון י"ד תמוז ד' מולד כסליו ל"ג תמוז
 ו' שאילת מטר ל"ל כ"ב כסליו מולד טבת
 י"ז תקי"ח ה' תקו טבת ט' שש ומחצית ליום
 כ"ב כ"ט לחודש מולד שבט ל"ט תמוז א'
 מולד אדר י"ז תמוז ג' מולד ניסן י"ז תמוז
 א' תקו ניסן י"ז תמוז א' תקו ניסן י"ז תמוז א'
 תקי"ח ה' תקו ניסן י"ז תמוז א' תקו ניסן י"ז תמוז א'

א בעבט

יד ב ב לחדש מולד אייה ליה תהיך יד
 מולד סיון בן תרסן ג מולד תמוז לדין
 שלט דה תקו תמוז בן שע ומחנה ליוס
 ב ה לחדש מולד אב יולח נב ו מולד
 אלול לוח תמוז ז א
 שנת קסד מולד תשרי אט תרסח בט טו לה
 תקו תשרי בן שען לליל ג ט לחדש מולד
 מרחשון לג רס"א גז מולד כסליו יו
 תשרסד הו שאילה מטר ללו ח בכסליו
 מולד טבת לו"א תשע"א ז תקו טבת ב
 שעו ומחנה לליל ג ו לחדש מולד
 שבט לא ת"ב סג מולד אדר בא ד"ג
 מולד ניסן לד"א תהי"ו ה תקו ניסן בו שע
 ליוס ד ג לחדש מולד אייר יוהב תשע"ו
 מולד סיון לזג תכ"א ח מולד תמוז יא קל
 בן תקו תמוז בא שעו ומחנה לליל יו
 לחדש מולד אב לג תתפ"ד י מולד
 אלול דה תמוז ה
 שנת קס"ה מולד תשרי לו שסד זק למחנה
 תקו תשרי בן שען לליל ט לחדש

מולד מרחשון י"ז סז אבמולד כסליו לכ"ו תהס
 ג שאילה מטר ליל א כא כסליו מולד טבת
 י"ח תשע"ד ד תקו טבת בל שע ומחנה
 ליוס ז ט לחדש מולד שבט להט דעו ה
 מולד אייר י"ט תרע"ט וז מולד ניסן לא"ה ה
 תש"ב יא תקו ניסן כחילה לילה כן לחדש
 מולד אייר ב"א תר"ה כג מולד סיון יד רי"ח ד
 מולד תמוז לו תהי"א הו תקו תמוז בן שעו
 ומחנה לליל ה כח לחדש מולד אב י"א תש"ב
 ז מולד אלול לכ"ב הל"ו אב
 שנת קס"ו מולד תשרי י"ג ק"ג אב יז ע"ב
 תקו תשרי כג שע ליוס ה ג מרחשון מולד
 מרחשון לה"ב תתק"ג דה מולד כסליו י"ד ור"ט ו
 שאילה מטר ליל א ברח טבה מולד טבת לא"ה
 שס"ט י"ז תקו טבת בו שע ומחנה ליוס ה ד
 כחוס ט שבט מולד שבט י"ט ככ"ב מולד אדר
 ד"ה י"ז תתפ"ג מולד אדר שע יוהו תתפ"ח
 ה מולד ניסן לוח טמוז תקו ניסן בו שע לליל
 ו לחדש מולד אייר י"ט ד חב מולד סיון כ"ט
 ת"מ ג מולד תמוז י"ז תק"ב דה תקו תמוז כ"ה

שעה ומחיתה ליום ו' ט' לחודש מולד אב ליום
 ד' י' מולד אלול י"ח תמוז ז' א'
 שנה קס"ז מולד תשרי י"ב השלש ב"ש י"ה למחזור
 הקו השני בט' שש' לחודש י"ב לחודש מולד
 מרחשון לר"ה ת"ב ג' מולד כסליו י"ה קס"ה ה'
 שאילת מטר ליל ב' י"א בכסליו מולד טבת לר"ב
 ר"ג ט"ז י"ד הקו טבת ב' שש' ומחיתה לליל ז'
 י"ד לחודש מולד שבט י"ג ר"ע א' ב' מולד
 אדר לר"ה שפ"ד ג' מולד טמן י"ה י"ח ה' הקו
 טמן בתחילת יום ז' י"ח לחודש מולד אייר לר"ה
 תמוז ו' מולד סיון י"ז תר"ג א' מולד המזון לב' ו'
 ש"י ב"ג הקו המזון ב' שש' ומחיתה ליום ו' י"ט'
 לחודש מולד אב י"ח כ"ט ד' מולד אלול לר"ה
 ת"כב ה'
 שנה קס"ח מולד תשרי י"ט הקלה י"ט י"ט שבור
 הקו תשרי ב' שש' לליל א' ב' לחודש מולד
 מרחשון לר"ה ר"מ א' מולד כסליו י"ב תר"מ א'
 ג' שאילת מטר ליל ד' כ"ב בכסליו מולד
 טבת לר"ה השט"ו ה' הקו טבת ב' שש' ומחיתה
 לליל א' ב' לחודש מולד שבט לו קס"ז י' מולד



אדר ראשון י"א ק"פ א"ב מולד אדר שש' לב"א
 תרפ"ג א' מולד טמן י"ב תרפ"ד ח' הקו טמן ב'
 שש' ב' לחודש אדר שש' מולד אייר לר"ה ש"ט
 א' מולד סיון י"ד קי"ב א' מולד המזון לר"ה ת"ה
 ב"ג הקו המזון ב' שש' ומחיתה לליל ב' כר"ח המזון
 מולד אב י"ח ת"ח ד' מולד אלול לר"ה של"א
 ה'
 מחזור רע"ג
 שנה קס"ט מולד תשרי י"ח מ"ד ז' א' למחזור
 הקו תשרי בט' שש' לליל ב' ג' לחודש מולד
 מרחשון לר"ה ת"ה א' מולד כסליו י"ח ת"ג ב'
 שאילת מטר ליל ה' ד' בכסליו מולד טבת לר"ב
 ר"ג י"ד הקו טבת ב' שש' ומחיתה לר"ב ב' ו'
 לחודש מולד שבט י"ג ת"ט ה' מולד אדר
 לו' השט"ט ו' מולד טמן י"ח ת"כ א' הקו טמן
 בתחילת ליל ג' לחודש מולד אייר י"ב קי"ח ב' ג'
 מולד סיון ל' תרפ"ח ד' מולד המזון י"ה ג'
 הש"ח ה' הקו המזון ב' שש' ומחיתה לליל ג' י"ב
 לחודש מולד אב לר"ה ת"ד י' מולד אלול י"ג א'
 קכ"ז א"ב



שנת ק"ט מולד תשרי לג' תתקס"ג
 תקו השר ב' שני ליום א' טו לחודש מולד
 מרחשון י"ד תרל"ג דה מולד כסליו ליום שני
 ו' שאילת מטר ליל ו' טו בכסליו מולד טבת
 י"ז ט"ז א' תקו טבת ב' שני ומחנה ליום א'
 י"ח לחודש מולד שבט לב' תתק"ב מולד
 אדר ו"א תתק"ה ג' מולד טסן ליום ד' ע"ח
 ה' תקו טסן ב' שני לליל ז' כ"א לחודש
 מולד אייר י"ח תתק"ט ו' מולד סיון ל"ט
 וט"ק י"ח מולד תמוז י"ב ה"ח ב' תקו
 תמוז בא שעה ומחנה ליום ד' כ"ג לחודש
 מולד אב ל"ד ה' ד' מולד אלול ו"א
 תתק"ג ה'

שנת ק"ע מולד תשרי י"ז תשי"ז א' ע"ב
 תקו תשרי ב' שני ליום א' כ"ו לחודש מולד
 מרחשון י"ז תרל"ד אב מולד כסליו ליום
 תשל"א ג' שאילת מטר ליל ב' ו' בכסליו
 מולד טבת ל"ד תתק"ד ה' תקו טבת ב' שני
 ומחנה לליל ז' לחודש מולד שבט ו"ה
 קכ"א מולד אדר ל"ח תתק"ז אב מולד
 טסן י"ב תרס"ג ד' תקו טסן ב' שני ליום
 י"ח לחודש מולד אייר לג' שני דה מולד
 סיון י"ד פ"ט ו' מולד תמוז ל"ד תתק"ב א'
 תקו תמוז בא שעה ומחנה לליל ז' לחודש
 מולד אב י"ח תתק"ו ב' מולד אלול י"ג
 ש"ח ג'

שנת ק"ט מולד תשרי ל"ז תתקס"ג
 תקו השר ב' שני ליום א' טו לחודש מולד
 מרחשון י"ד תרל"ג דה מולד כסליו ליום שני
 ו' שאילת מטר ליל ו' טו בכסליו מולד טבת
 י"ז ט"ז א' תקו טבת ב' שני ומחנה ליום א'
 י"ח לחודש מולד שבט לב' תתק"ב מולד
 אדר ו"א תתק"ה ג' מולד טסן ליום ד' ע"ח
 ה' תקו טסן ב' שני לליל ז' כ"א לחודש
 מולד אייר י"ח תתק"ט ו' מולד סיון ל"ט
 וט"ק י"ח מולד תמוז י"ב ה"ח ב' תקו
 תמוז בא שעה ומחנה ליום ד' כ"ג לחודש
 מולד אב ל"ד ה' ד' מולד אלול ו"א
 תתק"ג ה'

שנת ק"ע מולד תשרי ל"ז תשי"ז א' ע"ב
 תקו תשרי ב' שני ליום א' כ"ו לחודש מולד
 מרחשון י"ז תרל"ד אב מולד כסליו ליום
 תשל"א ג' שאילת מטר ליל ב' ו' בכסליו
 מולד טבת ל"ד תתק"ד ה' תקו טבת ב' שני
 ומחנה לליל ז' לחודש מולד שבט ו"ה
 קכ"א מולד אדר ל"ח תתק"ז אב מולד
 טסן י"ב תרס"ג ד' תקו טסן ב' שני ליום
 י"ח לחודש מולד אייר לג' שני דה מולד
 סיון י"ד פ"ט ו' מולד תמוז ל"ד תתק"ב א'
 תקו תמוז בא שעה ומחנה לליל ז' לחודש
 מולד אב י"ח תתק"ו ב' מולד אלול י"ג
 ש"ח ג'

שנת קע"ג מולד תשרי י"ג כ"ה ה' למחזור
הקו תשרי בט ששן לל"ג ז' לחודש מולד
מרחשון לה"ז תר"ד ז' מולד כסליו ז"ח תקנ"ו
א' שאילת מטר לל"ג י"ב כסליו מולד
טבת לא"ט ז"ב ה' הקו טבת כ"ד ששן ומחיתה
לחד ז' י"ט לחודש מולד שבט י"ג תר"ל
ד' מולד אדר לד"ו תש"ן ה' מולד ניסן
ז"ח י"ח תש"ן ז' הקו ניסן כהחילת ליל א' כ"ג לחודש
מולד אייר י"ז קע"ב א"ב מולד סיון לה"ג
תקס"ה ז' מולד תמוז י"ג תר"ע ד'
הקו תמוז כ"ז ששן ומחיתה לל"ג א' כ"ה לחודש
מולד אב לה"ב שי"א ז' מולד אלול י"ג
ק"ד י"א
שנת קע"ד מולד תשרי לא"ג תר"ז ב"ח ז' שבט
הקו תשרי ב"ג ששן ליום א' ב"ח לחודש מולד
מרחשון כ"ד תר"ז ג' מולד כסליו ל"ה ששן
ה' שאילת מטר לל"ד כ"ט כסליו מולד
טבת י"ח ל' ה' הקו טבת ב' ששן ומחיתה
ליום א' ב' בשבט מולד שבט ל"ז תר"ט
ז' מולד אדר רחשון י"ז תקנ"ב א"ב מולד

אדר ששן לוח"ה רנ"ה ז' מולד ניסן י"ח תר"מ
ד"ה הקו ניסן ב' ששן לל"ב ה' לחודש מולד
אייר לט"ו תשס"א ז' מולד סיון י"ז תש"א
מולד תמוז לב"א קפ"ו ב"ג הקו תמוז ב"א ששן
ומחיתה ליום ב' לחודש מולד אב י"ג תר"ק
ד' מולד אלול י"ה תר"כ ה'
שנת קע"ה מולד תשרי לז"א ת"ז ז' למחזור
הקו תשרי בט ששן ליום ב' לחודש מולד
מרחשון י"ב קי"ט א"ב מולד כסליו ל"ג תקנ"ב
ג' שאילת מטר לל"ה ט' כסליו מולד
טבת י"ד תר"כ ה' הקו טבת כ"ד ששן
ומחיתה לל"ג י"ב לחודש מולד שבט ל"ד
ט"ה ז' מולד אדר י"ה כ"א א"ב מולד
ניסן לב"ה תר"ד ז' הקו ניסן כהחילת י"ב
ט"ו לחודש מולד אייר י"ג ת"כ ד"ה מולד
סיון לה"ז רע"ז ז' מולד תמוז י"ז תר"פ ז'
הקו תמוז כ"ז ששן ומחיתה ליום ג' י"ח לחודש
מולד אב לא"ח תש"ן ז' מולד אלול י"ב
תש"ז ז'
שנת קע"ו מולד תשרי לד"ה רכ"ח ז' שבט

הקו השרי בן שש לכלל ה' לא לחודש
 מולד מרחשון יד' יתק' א' מולד כסלו
 יד' יתק' א' שאילת מטר ליל א' ב' ג'
 כסליו מולד טבת לב' יתק' א'
 יד' יתק' א' שש לכלל ה' לא לחודש מולד
 שבט יד' יתק' א' מולד אדר ראשון
 לה' יתק' א' דה' מולד אדר שני יתק'
 א' יד' מולד ניסן לא' ש' א' יד' יתק'
 א' שש ליוס' ה' לא לחודש מרחשון
 מולד אייר יב' סו' ב' ג' מולד סיון ליל
 טבת יד' מולד תמוז יה' יתק' א' ה'
 הקו המזל בא ששה ומחיתה לכלל ה' יתק'
 תמוז מולד אב ל' יתק' א' מולד אלול
 יד' יתק' א' א'
 שנה קט' מולד תשרי לב' יתק' א' ט'
 הקו תשרי בט שש לכלל ה' לא לחודש
 מולד מרחשון יד' יתק' א' מולד כסלו
 ל' יתק' א' שאילת מטר ליל א' ב' כסליו
 מולד טבת יתק' א' יד' יתק' א' שש לכלל ה'
 שש ליוס' ה' לא לחודש מולד שבט

ומחיתה

לב' השכנ' ב' מולד אדר יתק' א' ה'
 מולד ניסן יתק' א' ה' הקו ניסן בתחילת
 לילו ט' לחודש מולד אייר ל' יתק' א' ו'
 מולד סיון יתק' א' ה' יד' מולד תמוז לב' ג'
 שס"ח ב' הקו תמוז בז שש ומחיתה לכלל ה'
 יד' לחודש מולד אב יתק' א' ד' מולד
 אלול ל' יתק' א' ה'
 שנה קט' מולד תשרי יתק' א' ה' יד' למחזור
 הקו תשרי ב' שש ליוס' ה' לא לחודש מולד
 מרחשון לב' ט' א' מולד כסלו יב' יד'
 יד' שאילת מטר ליל א' ב' כסליו מולד
 טבת לה' יתק' א' ה' הקו טבת בז שש ומחיתה
 ליוס' ה' לא לחודש מולד שבט יתק' א' ה'
 יד' מולד אדר ראשון לב' א' מולד ניסן
 יתק' א' ה' הקו ניסן בז שש לכלל ה' יתק'
 א' לחודש מולד אייר ל' יתק' א' ד' מולד סיון
 ל' יתק' א' ה' מולד תמוז לב' ג' מולד אלול
 יד' יתק' א' א'
 מולד סיון יתק' א' ה' מולד תמוז ל' יתק' א'
 ה' הקו תמוז בא ששה ומחיתה ליוס' ה' כ'
 לחודש מולד אב יתק' א' ה' מולד אלול
 יתק' א' ה' יד' יתק' א' ב' מולד

שנת קע"ט מולד תשרי לה"א שפ"ג הש"י י"ד שבט
 תק"ו תשרי בט שש"ו ליום א' כ"ד לחודש מולד
 מרחשון י"ב י"ז ו"ה מולד כסליו ל"א הר"ט
 אב שאילת מטר ליל"ג כ"ג בכסליו מולד
 טבת י"ב ת"ר ג"ה תק"ו טבת כ"ד שעוריה
 ומחיתה לל"א כ"ו לחודש מולד שבט ל"ד
 ש"ו ה' מולד אדר ראשון י"ה ס"ה ו"ה מולד
 אדר שני ל"ה ת"כ"א מולד ניסן י"א ה'
 ת"ל"ד ב"ה תק"ו ניסן בהחילת י"ב א' בט באדר
 ש"ט מולד אייר ל"ג ר"מ ד"ה מולד סיון
 י"ד ת"ר"י מולד תמוז ל"ה ת"כ"ג ו"א
 תק"ו תמוז ב' שש"ו ומחיתה ליום א' ב"ח תמוז
 מולד אב י"ט ת"פ ב' מולד אלול ל"ב
 קע"ט ג' שנת ק"פ מולד תשרי י"ד ת"ק ע"ב ה"ב י"ב למחזור
 תק"ו תשרי ב' שש"ו לל"ב ח' לחודש מולד
 מרחשון ל"ה ת"פ ח' לחודש מולד
 א' שאילת מטר לילה בכסליו מולד
 טבת י"א ק"ח ב"ה תק"ו טבת ב' שש"ו ומחיתה
 לל"ב ח' לחודש מולד שבט ל"ג ת"ק ד'

שנת קע"ט מולד אדר י"ב ת"ר"י ה"ו מולד ניסן ל"ג
 ש"ל ח' תק"ו ניסן ב' שש"ו ליום ב' לחודש
 מולד אייר י"ג כ"ג א"ב מולד סיון ל"ב
 ת"ל"ד ג' מולד תמוז י"ה ת"כ"ג ד"ה תק"ו תמוז
 ב' שש"ו ומחיתה לל"ג ח' לחודש מולד אב
 ל"ה ת"פ ב' מולד אלול י"א ת"ק ג'
 שנת ק"פ מולד תשרי ל"ה ת"כ"א ב"ח י"ב למחזור
 תק"ו תשרי בט שש"ו לל"ב ח' לחודש מולד
 מרחשון י"ב ת"פ ג"ה מולד כסליו ל"ד ק"י
 ה' שאילת מטר ליל"ג ו"ה בכסליו מולד טבת
 י"ה ת"ק ת"ר"י ה"ו תק"ו טבת כ"ד שש"ו ומחיתה
 ליום ג' י"ט לחודש מולד שבט ל"ז ת"פ
 מולד אדר י"א ה"ג א"ב מולד ניסן י"ד ק"כ
 ג' תק"ו ניסן בהחילת ליל"ד כ"ג לחודש
 מולד אייר ל"ה ת"ק י"ט ד"ה מולד סיון י"ג
 ת"ל"ב ח' מולד תמוז ל"ה ש"ה י"א תק"ו תמוז
 תמוז ב' שש"ו ומחיתה לל"ג ח' לחודש
 מולד אב י"ב ט"ה ב' מולד אלול ל"ד ת"ק
 ג' שנת קע"ב מולד תשרי י"ה ת"ק ס"ד הש"י י"ד שבט

הקו תשרי בן שש ליונה כח לחורש מולד
 מרחשון ליונה לבן י"ז מולד בסליו י"ז
 ה'ת"ז א"ב שאילת מטר ליל ג' י"ט בסליו
 בסליו מולד טבת ליונה תשעה י"ג
 תקו טבת ב' ששן ומחיתה ליונה כ"ט לחורש
 מולד שבט וד' תהי"ה מולד אדר תשרי
 לוח י"ט י"ז מולד אדר ששן י"ח תהי"ב א'
 מולד ססן לבטו תש"ן ב"ג תקו טסן ב'
 ששן ליל ג' לחורש מולד אייר י"ג תהי"ח
 ה' מולד סיון להי"א תל"ג י' מולד תמוז
 י"א תהי"ד י"א תקו תמוז בא ששן ומחיתה
 ליונה י"ז לחורש מולד אב י"א תהי"ג ב'
 מולד אלול ליונה ששן י"ג
 שבת קדש מולד תשרי י"ב ע"ג ח"כ טו לחורש
 תקו תשרי כ"ט ששן ליונה י"ח לחורש
 מולד מרחשון לבטו תש"ן א' מולד בסליו
 י"ג תהי"ט א' שאילת מטר ליל ג' י"ט
 בסליו מולד טבת לבטו תש"ן ב"ג תקו
 טבת כ"ט ששן ומחיתה ליונה י"ח לחורש
 מולד שבט י"ג י"ד מולד אדר תהי"ח

תשי"ח ה' מולד ניסן י"ז תהי"א י' תקו טסן
 במחיתה ליונה י"ד לחורש מולד אייר לוח
 רכ"ז א"ב מולד סיון י"ב תהי"ג ג' מולד תמוז
 לד"ה תש"ל דה' תקו תמוז ב' ששן ומחיתה
 ליונה י"ז לחורש מולד אב י"ח תהי"ג י'
 מולד אלול ליונה קט"א י"א
 שבת קדש מולד תשרי י"ח תהי"ט ב"ש י' לב'
 תקו תשרי ב' ששן ליל ג' לחורש מולד
 מרחשון ליונה תש"ב ג' מולד בסליו לוח
 ששן ה' שאילת מטר ליל ג' י"ט בסליו
 מולד טבת י"א פ"א י"א תקו טבת ב' ששן
 ומחיתה ליל ג' לחורש מולד שבט לוח
 תהי"א ב' מולד אדר י"ב תהי"ג ג'
 מולד ניסן לד"ג ש"ה י' תקו ניסן ב' ששן
 ליונה כ"ד לחורש מולד אייר י"ח כ"ז
 מולד סיון לד"ה תהי"ג א' מולד תמוז י"ח
 תהי"ב ב"ג תקו תמוז בא ששן ומחיתה ליל
 א' ב' לחורש מולד אב לב"ג דל"ט ד'
 מולד אלול י"ז תהי"ב ה'
 שבת קדש מולד תשרי לוח תשי"ח א' י"ז ע"ב

תקו תשרי בט ששן לליל א ברה מרחשון
 מולד מרחשון י"ה תנח אב מולד כסליו לבט
 קצא ג שאילת מטר לילך ברה טבת
 מולד טבת י"ג טתקסד ד תקו טבת ברה
 ששן ומחיתה ליום א ד לחודש שבט מולד
 שבט להי הרענ ה מולד אדר ראשון י"א
 שך ו מולד אדר שט י"א ק"א א מולד
 טסן לג התינו ב"ה תקו טסן בתחילת ליל ב
 ולחודש מולד אייר י"א הרט דה מולד
 סיון לז"ט ש"ב ו מולד תמוז י"ג לה ז"א
 תקו תמוז בן ששן ומחיתה לליל ט לחודש
 מולד אב לב"ה תבכ"ב ב מולד אלול י"ג
 תק"א ג"ד
 טבת קצ"ו מולד תשרי לה"ה רפ"ה י"ה למחון
 תקו תשרי ב"ג ששן ליום ב י"ב לחודש מולד
 מרחשון י"ה תר"מ"ו ו מולד כסליו לאון
 תש"א א שאילת מטר לילה י"ב בכסליו
 מולד טבת י"ב תעג ב"ה תקו טבת בן שעות
 ומחיתה ליום ב י"ד לחודש מולד שבט לד"ה קצ"ו ד
 מולד אדר י"ה"ח תתקע"ט ה"ו מולד טסן

למ"ט תר"ע"ב ז תקו טסן בן ששן לליל ג י"ח
 לחודש מולד אייר י"א י"ה אב מולד
 סיון לז"א ק"ח ג מולד תמוז י"א תתק"א
 ד"ה תקו תמוז ב"ג שעה ומחיתה ליום ג ב לא
 לחודש מולד אב י" תתק"ד ז מולד אלול
 לז"א ש"א י"א
 טבת קצ"ו מולד תשרי י"ב ב"ג י"ט שינו
 תקו תשרי בט ששן ליום ג כ"ה לחודש מולד
 מרחשון לד"ב תמ"ג ג"ד מולד כסליו י"ה
 תקנ"ה ה"ו שאילת מטר לילו כ"ב בכסליו
 מולד טבת למ"ד רס"ט ז"א תקו טבת ב"ה
 ששן ומחיתה לליל ד כ"ה לחודש מולד שבט
 י"ד תת"רס"ב ב מולד אדר ראשון לב"ה
 תש"ע"ה ג"ד מולד אדר שני י"ד תב"ה ה
 מולד טסן לז"א ר"א ו"ה תקו טסן בתחילת י"ה
 ד כ"ה לחודש אדר שני מולד אייר י"ג תתק"ח
 אב מולד סיון לב"ה תש"ג ג מולד תמוז
 י"ג תב"ה ד"ה תקו תמוז בן ששן ומחיתה ליום
 ד ברה תמוז מולד אב להי קל"ג ז מולד
 אלול י"ו תתקכ"ו י"א

מחזור ר"ע

שנת ק"ע מולד תשרי ל'א' ה' הדל"ט ב"ש א' למה
הקו תשרי ב"ג ש"עו לל"ה ד' לחודש מולד
מרחשון ל"ג ש"ב ג' מולד כסליו י"ד
ס"ה ה' שאילה מטר לל"א ג' בכסליו
מולד טבת ל"א ה"א ה"א הקו טבת ב' ע
ש"ע ומחיתה לל"ה ה' לחודש מולד שבט
י"ב הק"עא ב' מולד אדר ל"ב ר"ע ג'
מולד ניסן י"ג ה"ד ע"ה הקו ניסן ב' ש"עו
ליו"ט ה' לחודש מולד אייר ל"ד ר"ש י"ח
מולד סיון י"ח ה"ק א' מולד תמוז ל"א ד'
ד"ו ב"ג הקו תמוז ב"א ש"ע ומחיתה לל"ו
י"ח לחודש מולד אב י"ב ה"ר ט' ד' מולד
אלול ל"ד ה"שכ"ב ה'
שנת ק"ט מולד תשרי י"ח ה"ה ג' למחזור
הקו תשרי ב"ג ש"עו לל"ו י"ד לחודש מולד
מרחשון ל"ט ק"מ א"ב מולד כסליו י"ד
ה"קמ"א ג' שאילה מטר לל"ב ט"ו בכסליו
מולד טבת ל"ג ה"כ ד' הקו טבת ב'
ש"ע ומחיתה ליו"ז י" לחודש מולד שבט

ד"א ש"ס ה' מולד אדר י"ז ה' מולד
ניסן ל"א ה"ע"ג א' הקו ניסן ב"ג בחמה לל"ו
כ"ה לחודש מולד אייר י"ח ה"קמ"ב
מולד סיון ל"ב ד"ע ד' מולד תמוז
י"ח י"ח ה' הקו תמוז ב' ש"ע ומחיתה לל"ב
ג' לחודש מולד אב ל"א ה"ה י'
מולד אלול י"ד ה"ק"ה א"ב
שנת ק"ח מולד תשרי ל"ה ר"ל א"ב ג' ש"מ
הקו תשרי ב"ג ש"עו ליו"ז ב' לחודש מולד
מרחשון י"ד ה"ר"כ ד' מולד כסליו ל"ו
ה"שכ"ו ג' שאילה מטר לל"ג ב' בכסליו
מולד טבת י"ח ה"ב א' הקו טבת ב' ש"ע
ומחיתה ליו"ז כ" לחודש מולד שבט ל"ח
ק"ג ב' מולד אדר ר"ש י"ג ה"קמ"ב
ג' מולד אדר ש"ע ל"ד ה"ר"ט ה'
מולד ניסן י"ח ש"ב י"ח הקו ניסן ב' ש"עו
לל"א א' לחודש מולד אייר ל"א י"ח ה"ה א"ב
מולד סיון י"ח ה"ה ה"ה מולד תמוז
י"ח ה"ה ד' הקו תמוז ב' ש"ע ומחיתה
ליו"ז א' לחודש מולד אב ל"א ה"ה י"ח

מולד אלו יזב כז זא

שנת קינא מולד תשרי לבב תהב ביש ד לב
 תקן תשרי בט שעו לזכ א ז לחודש מולד
 מרחשון יגה הקלב גד מולד כסליו להד
 רמו הו שאילת מטר לילד ז בכסליו
 מולד טבת יוד התרלט זא תקן טבת בז
 שעו ומחיה ללילכ ט לחודש מולד שבט
 לאה השכב ב מולד אדר יבו תסד גד
 מולד ניסן לד קעח ה תקן ניסן כרחילב
 ינד ב יב לחודש מולד אייר יוהז התקעא
 ז מולד סיון לקח הרפד א מולד תמוז
 יאט שיש כג תקן תמוז כז שעו ומחיה
 לזכ ב יד לחודש מולד מב לגי קייד מולד
 אלול ידי התקדף הו

שנת קיב מולד תשרי לזיא תדית זש ה לב
 תקן תשרי כג שעו ללילג זח לחודש מולד
 מרחשון לא שכט אב מולד כסליו יבא
 מב גו שאילת מטר ללז יג לחודש
 מולד טבת לרא הלה הו תקן טבת כז שעו
 ומחיה ללילג יט לחודש מולד שבט יוהב

תקדמא י מולד אדר לזג רסא אב מולד
 ניסן יאג התרנד ג תקן ניסן כז שעו לזכג
 כב לחודש מולד אייר לגד תסס דה
 מולד סיון ידה רפ ז מולד תמוז לזו קינג זא
 תקן תמוז בא שעה ומחיה ללילד כה לחודש
 מולד יוב יזן התקפו ב מולד אלול לב

הריכט גד
 שנת קינג מולד תשרי יגה פכב הח ז שינד
 תקן תשרי בט שעו ללילד כה לחודש מולד
 מרחשון להט קכה הו מולד כסליו יוט התקדח
 א שאילת מטר ללילד כרה טבת מולד
 טבת לאי תרלא ב תקן טבת בז שעו
 ומחיה לזכ ד ב לחודש שבט מולד שבט יבא
 שמד ג מולד אדר ראשון יד נז דה

מולד אדר שני לז תלכ ז מולד ניסן יז
 תקסג זא תקן ניסן כזחילת ללה ה לחודש
 מולד אייר לבב דעו כג מולד סיון יב התקסט
 ד מולד תמוז להג השכב הו תקן תמוז כז
 שעו ומחיה ללילד ז לחודש מולד אב יוד
 תנה ז מולד אלול לאה דח אב

שנת קצ"ד מולד השנה יכה תתרה גב ז למ
 תקו השנה כט שני ליום ה' לחודש מולד
 מרחשון לד' תשי"ד דה' מולד כסליו י"ה
 תכ"ו שמיכה מטר ליל ה' לחודש
 מולד טבת לד' קמ"ד תקו טבת כ" שני
 עמחנה ליום ה' י" לחודש מולד שבט
 י"ח תתקל"ב מולד אדר לגט תרמ"ג
 ג' מולד ניסן י"ד שנט"ה תקופ
 ניסן כ" שני ליל ו' לחודש מולד
 אדר לד' ע"ב ו' מולד סיון י"ג תתס"ה
 ה' מולד תמוז י"ב תתע"ב תקופ
 תמוז כ" שעה ומחנה ליום ו' לחודש
 מולד אב לד' תת"ד מולד אלול
 י"ה תתקפ"ה ה'
 שנת קצ"ה מולד השנה לזכ תשי"ה זש"ח ע"ב
 תקו השנה כט שני ליום כ" לחודש
 מולד מרחשון י"ג תשי"ב מולד כסליו
 לד' י"ב שמיכה מטר ליל ג' כ" כסליו
 מולד טבת י"ד תשי"ג תקופ
 טבת כ" שני ומחנה ליל ז' כ" לחודש

ל"ב תשי"ב מולד אדר ראשון י"ג
 תל"ג מולד אדר שני י"ה קמ"ט ה'
 מולד ניסן כ" תתקמ"ו תקופ ניסן
 תתקמ"ז ליל ו' לחודש מולד אדר י"ח
 תתקמ"ח מולד סיון לד' שס"ב ג'
 מולד תמוז י"ב ע"א דה' תקופ תמוז
 כ" שני ומחנה ליל ו' לחודש
 מולד אב לד' תתע"ג מולד אלול י"ד

אשר ימי שבת ואלו כבוד וידע לאהורי שבא מיי וסבי
 נקיש ונתן כליסא צבאיתא דאחיה נחם צד הנה
 שיה עליה כדור על קדוש מונח תחת כדור הוי
 לא און סוף ישיב דואש נסר שיאל סרתי ואל שומרת
 צבא זעירין קין עש דמי תים בהח תואש כסס ין
 דעומתו ליה היסא דאחיה ע דדע ליהרור טלה די
 קין מנהרתי משום חוין דער שומען וויסתייע ד
 מילתא ולסם עבא קבא ייסע ליה קוואן למשחט קין
 מוחה סר ליקים בע תמי מוח עליה תדמוותא אולין
 לחומת דמא קמא ליהרר דיט אחיה עי זמני כוח
 חסון לרש שרן קמא דתי ען סדרה מריש טמא עד פחא
 וזל כוח ע ליהרר מרין כעמיה ע צמיר תלה תני
 הוי ליהו ערה זמן עחית מוחה כעמא זמא כבי
 דע ליימ כיה תמא תלה תיקה קא לישחט ירהו ע
 עמא זמא דמי מוחה כבי ליהו ליה אוק יד ק טקה
 חכ סרה נסר ליקים ס הר תמי מחק ליה כעמיה
 זמירי לתי עלמן שחיתו סרה טוביה עמא דכ ליהו
 דמסקי דמיררע מילתא אלכאה ירהו מין דמי ופ
 טח מוח קמ טכ מן חמא תלמי לין מדי דעת
 קדבן זמא כעמיה דמי עלמי דתי ומיהו מלן משר
 סמ דעמיה מיררע דמיתא ככילו דמירי זמ

Handwritten notes in a cursive script, possibly a continuation or related text to the adjacent page. The text is partially obscured by stains and is difficult to decipher fully.

חזקו עמנו על כל ימי חיינו להעביר חיינו

לשם שם קדשך לכהן לפניך לכהן לפניך

לכהן לפניך לכהן לפניך לכהן לפניך

לכהן לפניך לכהן לפניך לכהן לפניך

לכהן לפניך לכהן לפניך

[Faint, mostly illegible text with large diagonal stains]

לכהן לפניך

[Faint, mostly illegible text with large diagonal stains]

לכהן לפניך

לכהן לפניך

לכהן לפניך

[Faint, mostly illegible text with large diagonal stains]

לפי ידו להקטין
זה ספר

כמה

כל הכמה הטובה רקח לך טבעה טבעה דהיינו
 טבעה כמורה לראות שחיותי מיד כן . וטבעה כמורה
 לשחית כפי כן . וכן נתי עופר . וכן לאמן אה ירו
 ויהיה כן שחיותה כי עיין הוא כן כשכס עשית
 כל זה יען מצאנו את שמואל יעלה כפי יהודה
 ולפי יסת זה ל טענה כפי שפועל ה' זלל כן הלטה
 שחיותה וביניה וחקיקו ושלטנו כפי עיני יורש דה
 וכן כמורה כמורה ומצאנוהו שפא כח כריט הלטה
 שחיותה ועל עמנו כי וריחו לא כפי כפי לן אה
 ושמואל יעלה חקור כשור מוחלט מהיום הזה ומעלה
 לשחית ומהיה שחיתו מוכרה לן ולכל ישול . כמאוי
 זה שיחזור הלטה שחיותה שלש פעמים כשכס לן
 היום יוס ה' ל לחודש כשור קסד ער חטבה קסד הלל
 ולחטבה ער כריס קסד פעמיים כשכס . ולעריס
 ער שכווער קסד פעם כשכס . ולשכוער ער הלל
 קסד פעמיים כחודש . ומתקלע ער דאש השנה הלל
 קסד פעם אחד כחודש למען לא ימושו כפיין ויהיה כן
 כפי הלטה שחיותה ומהיה שחיתו מוכרה לל ישול .

ככב יוס ה' ל לחודש כשור קסד כשור כל המורה
 אשר עיני ארבע .

בשליש כשכס כששנים ושלשה יוס לוח אה טענה קסה . אה
 שפועל יעלה כפי יהודה יעלה הושכר שלשה אנשים יורש דה
 וכן כאילו הן כפי שישלן וחקיקו הלטה שחיותה ללל העש
 אברהם כפי שפועל ה' ער כי אה לחדש אלן בקרוק כפי השנה
 ובקרוקו כפי חזן ושלטנו דפי הלטה שחיותה והשיב על אסור חסור
 ועל מורה מורה לא שיה אה חסור . ועל עמנו כו וריחו לא
 כפי . וכפי עמנו לעקר אה חקן ושלא לעמנו עוב ובעליו כמאוי
 לן . כשכס וכמסמך השם יה וכושור מני . וכמה ערבי אה
 שפועל חקן כשור מוחלט מהיום הזה ומעלה לשחית ומהיה שחיתו
 מוכרה לן ולכל ישול כמל טוב יהיה חקן . אכן כמורה חק
 הנער ער וכן כשכס וכפי שיאמן אה ירו חקרה עמן שחית
 בשחיותה כן עשרה עופר קודם שישחית . ואחר כן שחית
 לפי חקיקו עשרה עופר . ואחשמן חק יעשו כמורה
 דקור . וכמורה יראה שחיותה ען כמורה בשחיותה כן
 וישחית לפי חקיקו עשרה עופר . ואחר חק חק חק יהיה
 כמורה כמורה וכמורה ומהיה חקוי לעמו כן לכן יעשו
 שן לעמן וכמה לעמנו . זה קל ענין ר' אברהם כמורה
 לחקור הלטה שחיותה חקוי ער חקיה לל כמורה ער
 וחטבה ער כריס פעם כשכס . ולעריס ער שכווער
 פעמים כחודש ולשכוער ער דה קסד פעם כחודש לחק
 לא ומשן חקן ויהיה כן כמורה שחיותה וכמורה חק
 להם כמורה כמורה ומהיה חקוי חקוי חקוי חקוי .

ככב יוס ל כשור חקיקו ומשן אסור ען לך
 חקיקו לן כמורה חקיקו ומשן כשכס כל אה ערבי

זה היום ששה יום עולה ושמוחה בו

כשני בטבת כדאש חדש אדר שני שנה קטן לפרט אמר
 שחול' ע"ה קצרה רוח הברייה בלתי יהודה וכו' ישיב השבת
 של י"ז אשיר יושב דב ודן כאות היו בו חמש שישתע ויחקר
 הלכות בריקת דהייט נחמד וכו' שנה שורה יש לו לושט עד
 כל כשכנס הטוב לחיביי היקרוס ולרי ששבושם מר' משה
 י"ז בלתי חרבה ז"ל ולמך אברהם י"ז כנ"ו עמאל ה' ע"ד
 כי את לודרעם אלל בקרוק עם קצת הפרוש שערך כפ
 השנה וברקעם ס' חן ושלעם אלהים דיע הלכה בריקת עד
 קצת הפרוש והשיטעל אסור חסור ועל מורד מורד לא שיע
 חר הסדר וכרי שלח לעשר את הדין וסלח לישע טוב חשבה
 פרשה ובחכמה השם י"ז ובכשרו תורת הקדושה ובכשרו מורי
 ורבותי היושבים לפנע אמר שחול' ע"ה ה' רשית אל ח"ד
 חמש וכו' מר' אברהם הקב"ה רשור מורי וכו' ה' ה' ושלח
 לבדוק ומהו בריקת מורה להם ולל' ישיב וכו' אמן
 דהייט כנ"ו זה שיברוקו עשירי כמות ה' ה' כמות
 וסוף כנ"ו בקי ונחמן ואילך יהיו מודשי' לבדוק כ"ה לבן
 שנים אך יהיו מקהים עלה להרר טוס סוכה לא כשעה
 דחוקה הל' ל' העור והשער וכפוש כשגיה בנהג יהודי
 כרי שלח להפ"ד ממונ' על יטל' וכן יהיו הסוכה וכשעה
 דחוקה גם כן כשעה קהל הקדוש מנהג כוסף על הגזי זה
 קבל' ע"הם שיחזרו ושישע הלכות בריקת חגים עד חו'
 שוכטור אלל כשמים ומשטושה קטן עד ה' קטן
 סגם כשכוע ומה קטן עד פורים קטן סגם כחדש למען לא יאיושו חפיהם
 יעשו משגם י"ז יחזיק ימים ושערהם קצתם יעמוד
 להם ולכמה חמיהם ויהיון יאכל עליהם ועלמם יראו
 כחיהם יברב יום נ' כשרה וישעו חר' ע"ז קר' הקדש'

היום י"א י"ד בסלון טע' ע"ה היום ביום ובאשר אתר
 בבין הקדש אתר בבין י"ד' שחול' ל' ויחיה
 ביום האשר י"ז ל' י"ז י"ז ע"ז ל' וכו' את י"ה
 ככר דוד ח"י טבא וא"י הוטע' חתופא וטל' ובאין ויחיה
 טאל' לבטח מורי היקרי ו י"ג וכו' ול' חטא אמן כפ"ר
 שחול' ל' חקרי' על דיע הברוש רה"י על דין האוה
 על החסידות ועל היקרוק וישיב על נהג טבור ועל
 טמא טמא ועל כשיר כשיר ועל טריפ' טריפ' לא שיע
 סדר הכרזה על הסדר טע"ן להם ולכן פרטאן להם
 את קט' רוח הברייה ברוח ובחכמה מורי ה' ל' ל' ושלח
 ועקר להם רשור לבדוק למורי היקרי הכרזה דהייט ל' ל' ל'
 יהיה ול' חטא י"ז חמי' בחוק ל' ובקמים ל' קדש
 שיטתו הסוכה עלה חס מהמור היו ע"י וכו' ה' ע"ז י"ז
 חוקם שיטתו ע"י שיטתו הסוכה טעם ככרן ככרן
 מלכותן כ' ויחיה להם על חק' ל' אתר וי"ז אס



no febbraio 1787
 Le. Coni. fu il presente libro al Incanto della
 libri fatti da Giacomo di Jacol. Forti
 no. 235

978

חיד קדמון חסד
 נצחין חסד
 יה ארעא (אמריא)
 הארס לבש חיה
 כלא חנה ויפטייה
 בברכה פריה (רביה)
 חקן שלום וירדה
 הלכות נצחין חסד
 סגורא חסד
 כל נחמור ישעיה
 חסד וחסד חסד
 קול חסד וקול חסד

אט
 כח
 וברא
 וקדמה
 נצחין חסד
 חסד
 חסד
 חסד
 חסד

יעל חסד לבס ולחמה
 וחסד חסד חסד
 חסד חסד חסד
 חסד חסד חסד

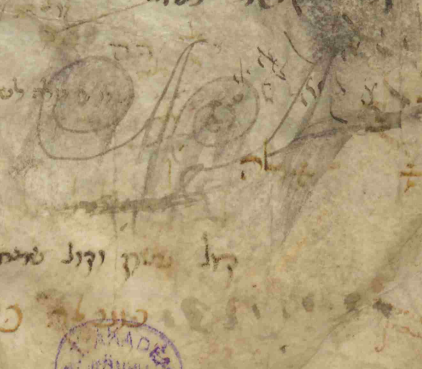

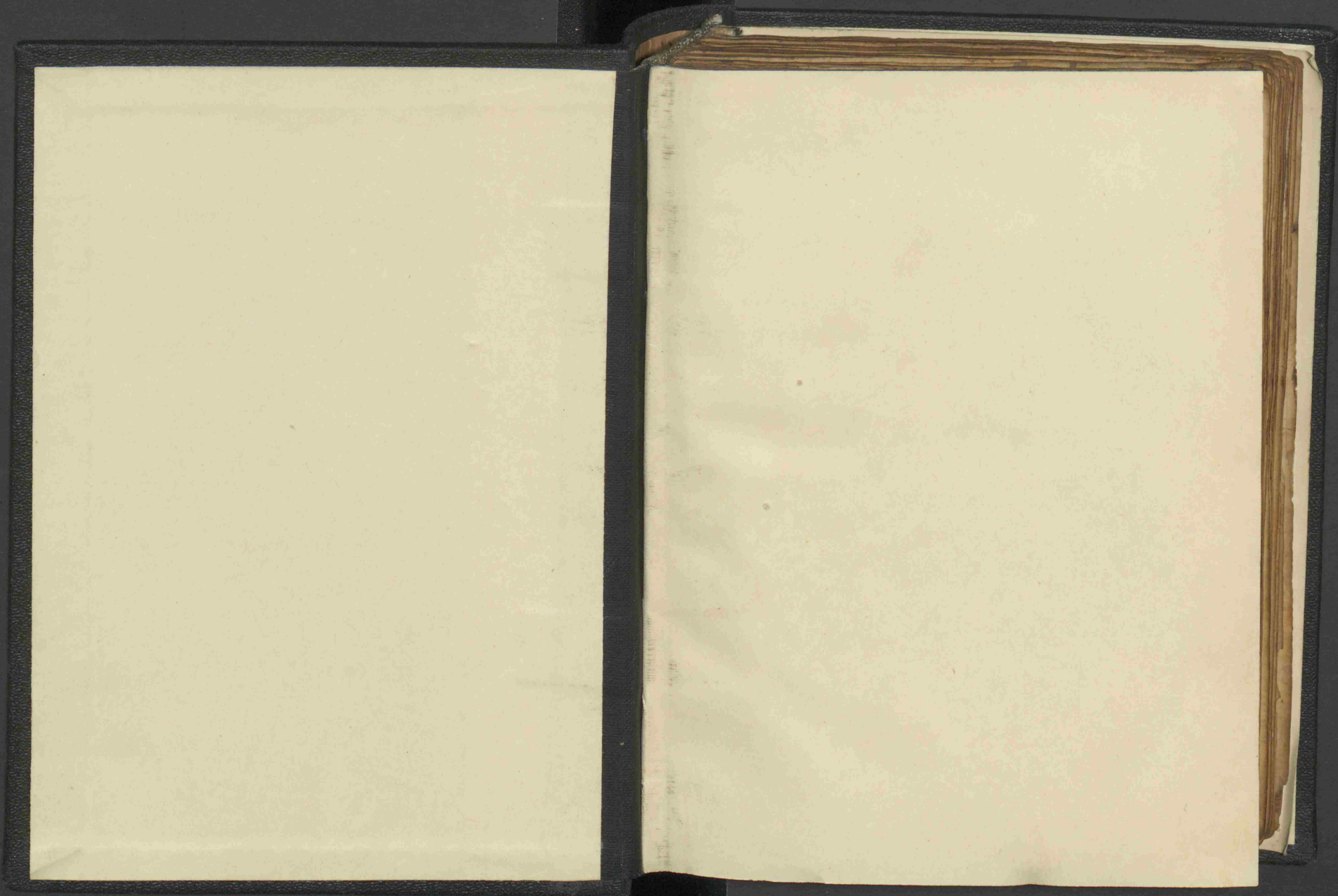

Digitized by the Library and Information
Centre of the Hungarian Academy of
Sciences

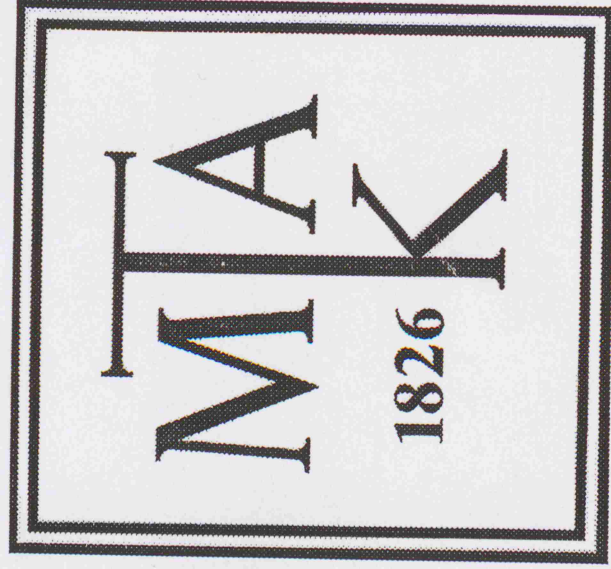



IT8.7/2-1993
2013:08



IT-8 Target

Printed on Kodak Professional Paper

Charge: R130810

