Digitized by the Library and Information Centre of the Hungarian Academy of Sciences

1

אגרת התשובה

M. T. AKADÉMIA KÖNYVTÁRA

KAUFMANN
DÁVID
KÖNYVTÁRA
K. 296.

אגרת התשובה

[illegible]

ולולם ברבונם עם סדר יסוד
שנאמר אל יבין לבבו ובמאמרי פיו
מנעים מלב נשכן ובמאמרי פיו
מנעים מלב נשכן ובמאמרי פיו
אמר נאם יהוה יראם בכל עבאר
פרוש מל מנים מאדם ושל ובעבור
הם יראת מל מנים לחדש הנשמה
ואלל מן פרוש מ"ש ברוח נדיבה
מאדם שלמד שפרוש מבאם לי יראם
הכתוב אחר פיקן יפה לבבם שמוא. ביינ
ובשלת הנשמה שבדנשמה מל בוראם
ומן הרשעים שבדי אבל בשלום הנשמה
לתוך ברשעים ומים כי אמרו יהוה
נשמם מה פשבדים ויאמר לבם
ובקרבם הכוכם לאחור פ שבדים מיא
שאמר אמרים לבינים שבדי מ"ם.

שבדים מ"ב
שבדים מ"ב
שבדים מ"ב
שבדים מ"ב
שבדים מ"ב
שבדים מ"ב
שבדים מ"ב
שבדים מ"ב

שלת אבדך ושלום ושלום שלחם
אשר בראם כל פ"אר שבדר אמנם כל
פקם ראם בשמים ובארץ בראם ולא
חלם ושלם בשבדרם אבל פנים —
ופלשונם אשר סלאמנם מארץ אבדי
אבדם עבדים לבדם לבדים ופשב
מ"ב לשונם שבדר רבם עקר מלאכם
אמם ישמם שבדר שלהם עקר מלאכם
אין לם מלה פעבד אין לם כלי רוש
לבם בדקם שבדרן רבם לבבם אמר
מ"ב לשונם עקר מלאכם מדרם
יראם ומשמים שבבם ופנשאל
באבנם דר' שם מ"ם אמר פשם
מדרם עקר ומלאכם שמלם שמ"ם אמר
עקר לשם בם אשר מלת דברים
בלבם פ"ראם פשבדם :

ובדן

דברים אשר נכתבו בספר רפ-
ואת ואל תוכל לזכור דברים
ספר פרשת את שמרך ולאבאת אלין
ובאלין כל ערב ערבים כי לבם שלם
ודי. ועוד עמלים יש ויבחר בחיים
לזכור אשר אין לזכור דברים
ולאבד לב ערבים כי לבם שלם
ודברי ומשיבים אם כל מלאכי ומלל
ודבר פה יבא פיהם ובמלים אלין כתי
ומבחרים מתר פתרא פה שמש פה
ומבחרים לכם אם פיהם פנים
ומבחרים לכם אם פיהם פנים
ומבחרים לכם אם פיהם פנים

מלאכי
ומבחרים לכם אם פיהם פנים
ומבחרים לכם אם פיהם פנים
ומבחרים לכם אם פיהם פנים
ומבחרים לכם אם פיהם פנים
ומבחרים לכם אם פיהם פנים
ומבחרים לכם אם פיהם פנים
ומבחרים לכם אם פיהם פנים
ומבחרים לכם אם פיהם פנים
ומבחרים לכם אם פיהם פנים
ומבחרים לכם אם פיהם פנים

ישראל בסבר. ויהיה קדושים תהא
אלהיכם. ויהיה פרושים לפרוש וכן
שנאמר לתן פרוש ופרשה אל תבין
בתורה גזרת
בלבד קדושים בעולם הבא מבדיל
ומפרש ומבדיל בין הטהור לטמא
ובין שמים לארץ אלא שהם יהיו אנשי
מדע ודעת אמתי ומי שלא יהיה אמת
ודעת אמתי אינו מבדיל בין הטהור
לטמא. ובין שמים לארץ. ואינו יודע
מה שאינו אמת אמתי אינו שלם בדעת
ומי שאינו שלם בדעת אינו יודע
אמת אמתי. ומי שאינו יודע אמת אמתי
אינו מבדיל בין הטהור לטמא. ובין
שמים לארץ. ומי שאינו מבדיל בין
הטהור לטמא. ובין שמים לארץ. אינו
מקדש. ומי שאינו מקדש אינו שייך
לקדוש ברוך הוא. ומי שאינו שייך
לקדוש ברוך הוא. אינו מבדיל בין
הטהור לטמא. ובין שמים לארץ:
ומי שאינו מבדיל בין הטהור לטמא
ובין שמים לארץ. אינו מקדש. ומי
שאינו מקדש אינו שייך לקדוש ברוך
הוא. ומי שאינו שייך לקדוש ברוך
הוא. אינו מבדיל בין הטהור לטמא
ובין שמים לארץ. ומי שאינו מבדיל
בין הטהור לטמא. ובין שמים לארץ
אינו מקדש. ומי שאינו מקדש אינו
שייך לקדוש ברוך הוא. ומי שאינו
שייך לקדוש ברוך הוא. אינו מבדיל
בין

קודש ויפעל שמא כל שאר בתה
ועיקר גלגל בעלה ויבין אם לבעל
בעלה ויסיר הרשבה הל שמקין
ועשל ולעבדו בכל לבבכם ובכל נפשכם דברים י"א י"ג
אחרי ה' אלהיכם אז יהיה מבורם שלב
פי אותו זו בעלה ויעתר בשעה בעלה
בראם ובתר שעל עבדו אם לו בראם תהלים ל"ג
ויבין ברעבה ואל אין שהגיע לבעלה
לא תשוב ריק ואם בעלה ולא
כוון לבו לבוא ולבעלה אל
אם כוון לבו בבבה ראשונה אל
מי שבעה ולא כוון לבו בשאר פרבה
אין לבוא ולבעלה: ר"ר ר"ר
ובשעה שלא לבבו מוד ולבעלה ויבה
לשמה אין לו לבבה ובבה ויבין
לבו לבבה ובבה בבי"ג ידע
לו

לו אשר בלבבו פוא שהם אין ויש לבוא
שבל בעלה ופרי זה בבא שבעלה בין מעשי
ל אחרים ואחרי כלל בתרים אם בעלה
ולא כוונו אמלבן ומלבה זה עלה בפא
מבשר שבבלבן שלמשה ולא יהיה בדברי
תלין ברה ולא בעבר בשמקין ברה לו
בין בלב ולבעלה בלבו בעבה בברנים
ובל בפל מיבים לברכה ולבשן אין
תשוא לשם ר"ל עד לא פלגים
שבראת לבבו פה: ואם יהיה לבבן ולא
בלבה בהשם מלבים לבין ומבדים
בפלגים ושרים ובלאבים איש בבבר
ושם בתוכה אל בו בעבר בשם בפיה
שיבה בלבן בלל שהם תשובה: ר"ר ר"ר
ל"ר אם לבבכם לבה ובלל לו בעבכם
ומשבים לבבה בבבה מאריך ומסר
ושר

בתורה ומצות כאשר ברור
ד

ישראל אדם באשר יקנה לו שדה בחשבון
ד
ברור בלי ספק ולא יבטח בקרקע
ד
ולא בבית שנבנה בלי יסוד חזק
ולא בכסף ובזהב שלא יחסר אותם
ולא בבגדי מלבוש שלבד לא יבלו
ולא בדברי מלכים שלבד לא יקיים
ד
ולא בדברי חכמים שלבד לא יעמדו
ד
ולא בדברי נביאים שלבד לא יתקיימו

[illegible]
אמר
אמר ר' יוסי בן חלפתא אל תהי בדרך
[illegible]
[illegible] אל עד ר' יוסי עם רשע בדרך רשע
[illegible]
[illegible] אל תרבה [illegible]
[illegible] אל תרבה [illegible]
[illegible] אל תרבה [

לב ב שנמצא בדברי אסור לקח אותו בפנים ו׳
לבנים על ידי אמורים בכל מקום וכן כלב שלבן
לי׳ נאן ישרל ויאסרו אסור לאכול מהם. ישראל
פשוטו אם פשוטן צריך לשרוט אם פנדרין אם
לקחן בשנה שאינם שם לא נשמה כן צריך –
לדעתי אם פשוטן אבר אבר בין לגלי בין לקרי
ושיברוק בה ימנה יבדוק לי׳ אם ישתנו –
פנדרין: ושאלתים אם בשר שנין אחר
בשם מילה כדי שיברך שמה אחר פדיון
יום יום ואחר מלים אחרים יום יום אין
אלמים אם בשר לא בכל תנקב צריך
לברר בתורה שיבין דברים פתלת קדוים
וסתרים לב לב שנקב בשר יגלא אלי׳ ידע
בפרשת הכן צריך שיבים פתלת בשנים שלא
יבים כן מצוה לא יקרב בשר ניחל תשם
בשמחבים אחרלל לב לב לב ולא יהם

לם בכם ובלו תבדם בשבאים לפלים אם
בבשר לבשבר פתלת תבלין עדשם תם בכל
בתלם ובשמם תים בדבם שלא. ישרל בתים
בכב ז שלא מוכר בתורה לא בלילה וקדשים
אחרים שם שבר ותשאקים בקרישבר עם
בסתמבים ותנים אם בקרשם לא בתם
ואם בלם לבר לקרם אחר לליבר בדישבאר
ובכבר שלשתן שיש בבלתקים קדשים לב
תלם ותלם שבם שבר לבלין אחר שלבם –
בקדשם בשן שאחרים. ו׳ ו׳ ו׳ ו׳ ו׳ ו׳ ו׳
ב ב לב עפלם בתלם לאלן נפל שאחרים בלם
לתשם תסיב סתקם תוחר ובאם אסור בדיל
שבלם אסרין בבשם בקלבתן אסרין בבשל
שבל אחבין אם בשבל לחבין אלן שבשבר ויקבאים בן
לי׳ אם פיאשלל שבלם עפלם בבין בארם
בן בתלם לאלן בשלם בלן תשם אסרים

[illegible]

[illegible] ארץ תשבו [illegible]
בדרכם כמו שם בדרכם בדרכם
ולבד בדרכם כמו שמרם אבותינו על
ראשיהם אמרים בדרכם לעולם יעשון
מצות קרוב בדרכם אבותינו על ראשם שהיו
אין בדם כי רבות כל דקל בארצות הארץ
בדברי פרשת לקיחת בדרכם רבוי אסור בלא
תרין ובל כלה תרבו בלב אבותיכם
ואמר אם בעבדים עד לבדיהם ואחר כמו
קרוב בעבדים בלי תרחמו עד שלמים
ובורח בקרבכם בעבדי אשר בכם ואם
אלף על מבני בלי תרחמו עליהם ונפשם
[illegible]

[illegible] בדרכם אסור בארצם ובשאם אבותינו בדרכי
אמרם לבד כי עד שיבדל לקיים בקרבם
בדרכם טובים בקרבם שאבדיהם בדרכם
אלו אור מה לכם כמו מבן בדרכם עולם בי
ושמרו בדרכם אבותיהם תמים ולא בדרכם
[illegible]

בדרכם אלף ומאתים בדרכם אמרים בדרכם בדרכי
לארץ בדרכם בקרבם ובדרכם בדרכם עליהם
בדרכם בדרכים [illegible]
אסור בדרכם בדרכם אלף בעולם בדרכם בשמרתם
אבי בדרכי לארץ בדרכם אבי בדרכם ובדרכם
ובדרכי יהוה שלום בדרכם אביהם בדרכם
בדרכם ואביהם בדרכם בדרכם בדרכי בקרב
לדבר שאינם יבוא בדרכם אבי אסור
בני בדרכם אסור עליך בדרכם ובדרכם
שבדרכם [illegible]
ובדרכם לבדרכם לבדרכם בדרכם בדרכם
מאסרם לבדל בדרכי עד שיבדל לקיים בקרבם
בדרכם טובים בדרכם בקרבם שאבדיהם בדרכם
אלו אור מה לכם כמו מבן בדרכם עולם בי
ושמרו בדרכם אבותיהם תמים ולא בדרכם
[illegible]

[illegible]

אסור [illegible]

אסור [illegible]

[illegible]

אסור [illegible]

[illegible]

אסור [illegible]

[illegible]

[illegible]

אין הבטחון אלא בפיו [illegible] הבל פלגים ואין
תכון

אסור לאדם בעצמו ובלשון בזה לא בפה ובמעשיו
בדברים אלה ובדומיהם ובכל אופני הבזיון
אל יעבור בלבו אבל יסמוך ויבטח בה' ית' ב"ה
ואל יעבור בלבו אין ביד הקדוש ברוך הוא בפה ולא
עד לא הוצרכנו אנו בפה לשום דבר
בזה ובכל בזיונים ובלשון הרע ואמר
הלא הם אלו אמרו אין ביד הקדוש ברוך הוא
אל יעבור בלבו אין ביד הקדוש ברוך הוא
אסור לדבר בגאוה שלא לצורך ר"ל
בגאוה הרבה בגאוה אמר שלא לצורך ר"ל
בפה אל ר"ל ובלב אמר ר"ל ובמעשה ובלשון
אסור לדבר בגאוה בשום דבר בזה אבל
בדבר מצוה לפי הסתפיטה בשום מי בזה אבל
בזה פירש מה שאמרו חז"ל בפסחים
אין הבטחון אלא בפיו [illegible]

[illegible]

אסור לאדם בגאוה [illegible]
[illegible]
אסור לאדם שיבזה את חבירו בגאוה: ר"ל
אסור לדבר אם בדרכים הן בדברים הן בעסוק
הן בשירה אבל ישמח בגאוה ר"ל בגאוה
בשמח —

[illegible]

אמור

[illegible]

[illegible]

[illegible]

[illegible]

[illegible]

[illegible] אמר אלעזר אומרים בקר לו שפרשל-
[illegible] ישראל לא אפילו בשביל
[illegible] אמר שלא יבקש ובכן יהיו המצוה
[illegible] אשר שמעון לדו אם יהיה
אל צריך ישראל לשם בשום שנעשה
לבן שיהיה בתשובה [illegible] שיתקבלו
שיתעסק לו בכבוד ואם בכבוד שבכן
[illegible] אמר שמעון בן לקיש יהיה
[illegible] ר' יוסי בר' חנינא אומר קודם
ישראל ובקרבנם ובשביל קרבנם
ובקרבנם לו תשם ואשרינם ובשביל קרבנם
לו תשם אשרינם תשם אשרינם אלה-
ון שלון שלון קרבנם לון שלון
[illegible]

[illegible]

הדר שהשלישי

[illegible]

[illegible]

[illegible] שלום לך בעמדו בשעת [illegible]
[illegible] אין [illegible] אמר [illegible]
[illegible] ולא [illegible] בדברים [illegible]
[illegible] ולתת לך [illegible] ותלבשו אותם יצאו
[illegible] בשלום [illegible] ותלבשו אותם יצאו
[illegible] ולא [illegible] אל [illegible] ולא [illegible]
[illegible] בדברים [illegible] בדברים [illegible]
[illegible] ולא [illegible] ולא [illegible]
[illegible] ולא [illegible] ולא [illegible]
[illegible] ולא [illegible] ולא

[illegible]

[illegible]

[illegible]

[illegible]

[illegible]

[illegible]

ולכן הנה

[illegible]

[illegible]

[illegible]

[illegible] אמר לו אם תשמע בשם שמעתי
לבקש מדין פרעה כי אם נשקר ברעה לבקש
מדין אלהים אמר לו פרעה שאל את בלעם
[illegible]

[illegible] אמר לו בלעם אל תירא
אם לא אלהים אמר לי לא אלך עמהם
[illegible] אמר לו אם לא אלהים אמר לי
לא אלך עמהם [illegible] אמר לו א

[illegible]

[illegible]

[illegible]

[illegible]

[illegible]

[illegible]

[illegible]

M. T. AKADÉMIA KÖNYVTÁRA

[illegible]

לתשוב בכל בן בראשונה בסתר בין באלהים
אין לו לעולם סיום ס׳ בהבדל ובלבד שעתיד
עונים מלה ולדבר בנפש פעמי לם. לאל הבר
בדם מלאכים ובירושלים אנשי טובה ואמתם
לקבל מדעתם לתלבו. שנים ולמדינה
עם רב ולפחות נמצא שנקם ולבד מדעת
כל שבעה כל אנשי פעולה מלאכה אשר
בתבה לעבוד בקם עזאב ולא תבוד
בר לשעבר כל בחר לבד מקום
בקם בם לו כל נפש אשר יבנה לבה
מעבדת הבאנשים בתם ולולים של
אנשי סיבה מעבדים יום בבי ויבדה מבדעת
ובבר פעבם לבקם מיקנים בחר מלכה ובבר
ובשתתם מאנשי בבלאבבה נמשבים אבם כל
שמלה בעבור מבדעים מבינים אנשי
פיים תמבם מעבדים מלבקם ובלתם בעבים
בעבם

בעבם מלאכם כלל ובים מעבדים מבר
בעבים ישראל ובבי לשמר מבר ים — יב
ל ר ל ובבם ישבר לו מאבם ובראבם ישבים
לקבל לבבר אל אנשי לבבר עבם
בבבר בראבם ישבים ונם ובמאים אלהים
מבבים אם מבשב בלבם ובבבים מבבר
ובבבים לם כל בבר מלבם ובבבים בם אבר
בם כל מבבים ובלאבבר בעבר שלם —
מבבר אבם מבבלם בם ובבבר בם לבם לקבים
כל שבעה מבבל אם בשבב אבבים מבבים
ובלם אבב לעבבר מם בם מבבים בם —
מעבבים בם בבבים שבעים תשבם לקבים אבם
ובם ובבבים שבשבבים אבם ובבם ובבבים
מבבים ובם ובבם לקבים כל בבר מבבבי
מבבים ובל בבר מלבם ובבבים אל מבם
לשבם ובבבים מבבים כל מבבר בבם
לבבר

דבר פלאים לשונכם נתן ודבר אמרכם
ותבל לשונם שאל אין נבדרו היום לא אשם
לא נשבע יום זה לא יעבור ויבחר בעבד
ובדרך אחר ויבוא לא יתרעב ואחר
ולם יפיר מבחריה אשר אחר ונשבע ונשא
אחר אמרו שלא לבעבר אמלה בין בשם
בין בכנוי בין ביחיד ואם בכנוי כשיהיו
בפרש אדוניו אדוני ולם לא יהיה בנ
אחר תבדר את אחר שלא בשם אדוני
ואולם יוכל לקרוא לשון אחר שלא בכנוי
אם תשב ואם פרחה שלם. בלי כל
תרגיל ותרגיל בכל יפיר אחר כל שלא
ואל תחשב מתרגיל שלא לבבו עד פוס
כל אחר מחמלה מרחשבים. לתר כל
אל יחמה אנפך בפשיבה בתרגום בכפר
קרבה מחמה ונשבעה. ולו לתר

אמרנה

אמרנה תרגום אל מקום אחר כל שלם ואל
תקבל לבבם תוכחה ולבל יחכם אל תוכן
לקיים הם ביקרא ולתלאה בכם הם ביסורא בשתיקו
ולא יתרם מעלה מאמר פשתקן כל. נפרדלם
לא כבר ישראל בתרגום מחלוקת ונאותר שהיו
מתרגמים לבקר ולמי רוב מבראה יתרם מבשתקן עם קל
ישראל הוא לבטחם מלא. מעלה מלר נבראים לחבר אם קל
מ"ל ישראל מעם מאה בשתים ולחברו בראשון — ישמה
מרגלה לחבר אם מ"ל. כבר אם אמרו ואם אמר
אדוני בתרגום יחבר אמרם אם אמרו ואם אמר
אותר מ"ל מעלה אמר לשם מלא ברם בשם
ובחברות ישקר כבר אם נאם לשון אמר אם
ברם בן בבבריה בן בתשבה ובאלשון ובפה
בבבריה קול שבר תרגום אדוני. ישתמש אם
אמרנו. ונוסרו בם מעלה מבחר אמר
נאם שמל מ"ל ומשבע ישראל לתבן. אדוני
בן.

[illegible]

מכאן ואילך דברי מוסר חכמים:

אמר רבי אשר יעקב ובדרך אגדה מדרש
מדרש איכה הוא לא אשר ראוי יסוד
יסוד ותרגם את נדרים בדרשות אגדות
ובלוקרן מדרשות אגדות בהלכות ובמעשה
ובמעשה מלות בדרך מדרש לדרשן
ותורות מלרוך מלרוך ותשובות
מבחלות ותפלות מלי משלים ומשל
מבחלות מלי ותפלות מלי משלים ומשל
תשבחות מלות שבחים ומלות שבחים ומלות
מלות ומלות מלות ומלות מלות ומלות
מלות ומלות מלות ומלות מלות ומלות
מלות ומלות מלות ומלות מלות

בשרם מבלה ומפרם ולא יכאב אבל לתרמלא
יאיר לעשות ואל יכאב לעולם טוב לדעת
מעשה מלאכת לדעת ולהאמין בהם עד
שלום ישמעו בדבר ובדרך פרטי פרטי
ידבקו ויסיפו ויעשה מעשיו ראשו
ומקשו שלו בנפש שלו ובמקום שלו
ואחר כי בדרש מלך ובדרש שתי כנפים
ויעשם על פחד לא יעבר אחרי לבבם
בדרך יפרע מעוף מן מלך ואמר בחלב
ובדבש ובמדרש פנים ובשלהב כי מעשה
מעשה לבם מעבדו מלאכתם בחלבים
מעולפים כי בחלב מעבר פלו ובשמן ובמתם
ומם מעבר בשלהב דבר כי שלהב מעבר
מדבר לבעלי מעשה בפנים ובמלאכת מעבר
ומבחר

ומבחר ומשקן מבשלים לחברת לבבם
לבעל אחד מבשלים מבחרים ומבחרים
ומבדר לבם מעלים ומשיבים מרעבים
ומשרתים מבדרים כי אין אבן מבדים
מלאכת בגדי בגדים ומבדים אבל
מעבר בבגדים ומשבל מעלים ומעבר
אבל מעבר ומבחר אבל לבבם לשבל
ולמאזנים ובמדים ומם אין ומם ישמרו
ומשלם מעבדים מלבם שם מלבם שם
מבשלים שתרון מבם ולשרבם מבשרם
ובם מבם ומבבם בלבלם ובבבם
בשבלים כי בבבבים ובבבם ידבר
מבשלים כי בבבבים ובבבם ידבר
לבבם ולבבם ומבבם לבבם ומבבם
בבבר לבשל מבלם ובבם אבל מבבר
בבבר ומבי ובלבם ומבי ומבר ומבלם
ובבבם מבם ובבבים ומבבם כלבם ובבבר
ומבבם

[illegible]

[illegible]

לא תשקר כל אדם בחברו כל דבר שקר
כבר מבחר אל מחסה לא יוסיף כבוד
ונאה. כבר תקנה אם תרבה נכבד נבחר
בבקש כי אלוהים נחמדים נחמדים מלאים
מסיבתם כל גוי מלחמה ושאר שקר
ומשל לא בחנוך לשונם כי מרע
נחמה כל מרגל ומגלה סוד לא יוכל
בטל נאמן לבם. שנה לבם מאבד מלכם
שנאה שרפה כל מי נפרים מים עמוקים ומשל
לשון אם שפוך מים רבים אדם מחכם
בנוסף מתקבל לא בחנוך כשבר מאדם
ומלכם מה מאזנים מלאכה ומלאכה
ובדרך נחמה ונכבד ובעל מלאכה מבחר
ובחכם מלבב בפרנסה מרגיל ומלכם נאה
מסבותיהם מרגיל בדברים מבוכים ומשקיפים
קפיצה ושלום נשרים בחברם מאבדים

מלכם

מלכם ומים בוים מנחל אבדם מן אשר מלאם
מחבר אמונים מאבדים אשר מקבלים
מחבר מלא מי כבקל שבחם לפנות
לבם מלאי נשבר ומה בחבר נבר בם
מאבדים מבוטלים בדם מן שאבנים
קרבה ויחרם מלאכה מרגיל מרגיל אבדם
נמנים לבם של נגלים ונשבים מבר מלאכם
ומנשים לבם ומלאכים לבם מלכים מן אבן
בבר שלא מלכים נכבד אשר מבדר שלום
מבדר בבחנם לא יבבר בנבחם
שבר נשבים נמנים מן מבטים מבחר
לבו אל מאבדם. חלה ומאשר מל מרגיל
ובבר מבחר בלבבו ובם מלכים ומם ומבם
ומם שיבר ומרגיל ובחבר מרבים אבן
מלבנים בבם מלכים כי בבקל. מרגיל מבר
ובאמנה ומלכים מבים מבל. מרגיל בבחנם
ובבטחנם

ובהיות הנפש נכנסת לגוף בעת
עלותה בדרגות אין בעל לא הוטעה
מאותם הנה שאינו שאינו שלמה בגוף
ובגופיה בהיות הנפש נפסדת ונשארת
בדרגה עליונה בגוף הנשמה
מדגות נפש לגוף הנה הנשמה
לבדה ונשארה הנפש עד שיגמר
עניין הגוף ואין לה כל הבדל בין הנפש
המדברת אלא שיש לה נפש אלהית
ובגוף הנה לא יהיה בהנאה כל זה ראשי
ובסוף לא יהיה מי שיפסד ויש לו ד"ב.
ונזכרה לבדה מקום לחטא מסר מיוחד
בהנפש הנה שנפסדת בשמירתה
בחטאן הם בהנפש ואין יכולים בשמירתן
מקבלים מדרגות הם מעינות לקטנות מאשר
מבינה לעלות מדרגות מאבדות הנה
ונשארה

ומעלותיה שהנה בשמירתה ובמקום בעבירה
ובעונה הנה לא מעינה עליה ומקבלים
אלה ובגוף ונתרחק מהנפש בהיותם בגוף
לפי מעלותיה. לא אשר מדרגה ומדרגות מסרים
לאלה בגופים הנשמה בהיותה עליונה מאלה
כי הם מבינה לבדה מדרגה עליונה מאלה
ולהבדיל נשמה נפשה ולגוף שבגופים ואחר לשון
ולשבחים הם מאלה מלאכים מדרגה ואחר
מלאכים הם לבדם לבדם שבגופים
בהגיעם מדרגה מדרגה עליונה ומתגלים ומה שאינו
שבר בגופים ובגופים מדרגה מדרגה מתחתון
ומשתמרים ומתמשכים ובגופים מדרגה
ומדרגה מדרגה ומדרגות הם בגופים מתחדשים
ומדרגים מתחדשים בגופים ובגופים מאלה
ומדרגה מדרגה מתחדשים ומדרגות הם לפי
ובגופים

[illegible]

[illegible]

[illegible]

[illegible]

[illegible]

בדרך הארץ לא על דרך הטבע כאשר
לא לומר נגד הכלים כמו הנוף כמו
כי הם נלאים הקולות לו מלים הנה מאד
הארם בבדד היות הוא הקולות הסדים ולאחר
הסיות הסמכין מים הסבר הוא הכתוב
הסתכיל בלאה הנשמרים והבדדים ובטול
יתר נאם יהיות עבדים אחרים ונאם
הוא אשם ונשם הארם הם שנאל בבדד
הוא שולם לעבדו לם לבטל כלי הטרכם
אבל הנה הסטרכם בם כלי הנו הבם
הבסר הטמם ובבדרקם בם הטרקים
ובשר לבדם יבדר מכלי הטרכם ובלבד
לו הסבר הוא מיום עם הבדרכם ואטר
נטרכם לל הנשם בטל נלבכם כי הם
מלים הסבלם ונלבנים לל הדנים הבטר
כאשר הטם הבטבם בם ובבנדם

ואם

ואם בטלבם הבבר ובהבטם לבנבר
ובשר לבבבר הבבר אחרים הם הנה הנו
עלו יבם ובהבטל יבהם הבבר הנה
לבנם הבבר בם לל הבטר ולבם הנה
לבלם הבבר נאם לא הבבר הבבר
הבבר אם לבבם כי הוא הבבר לל
הבבר הבם הנם לל הבטר לבבם
הבבר הנם הבבר הבטר הבבר הבם הנם
לל הבבר הבבר הבבר הבבר הבבר הבבר
הבבר הבבר הבבר הבבר הבבר הבבר הבבר
הבבר הבבר הבבר הבבר הבבר הבבר הבבר
הבבר

זו דרך טובה למי שירגיל עצמו בה כל ימיו למען יראה הדרך שילך בה לעה"ב!

אתר פרקים פרק כ' בשבת ר' יוסף בן לביא ז"ל פס, גל אור נפ לשונע הטוב אמר אלה
נקבל המנהג ... מנהג כאל מנהג אשר בארצו
ושל בארצו אם מאכם ומשכלו ... מנהג הטוב
אמר לה' יא כאלו בארצו מלאכים מבשרים אל נשמע
בשרים ומבשרים יקבל נשמה לנשמה ולא כפה
נפלה אחר שמקבלים בשרה כל מנהגים
מלאים בשמם לבד בשלם מתוך מנהגים מרבים
מאחרים הטוב מתעלל ומתעלם בעליהם ומאחרי
ב מתעלם מביאים ומטוב מביאים אחרים מלאכים בזה
מעלם ומאחרים שלבד זה מאני לבדם אחרים לכל
כמו

כמו שכל נכשל ומבטם נמצא נמנע לבדם לבד
ומבן מבטל אחר שבכן נמשכה מנהגים מאם לא
מבן לאחרים לבדם ... ...
לבד ומתרבים בכל מנהגים מלאכים
מלאכים ומבטלים בכל מנהגים מלאכים מאחרים
מלאכים מנהגים מלאכים מנהגים מלאכים מנהגים
מלאכים מנהגים מלאכים מנהגים מלאכים מנהגים
מלאכים מנהגים מלאכים מנהגים מלאכים מנהגים
מלאכים מנהגים מלאכים מנהגים מלאכים מנהגים
מלאכים מנהגים מלאכים מנהגים מלאכים מנהגים
מלאכים מנהגים מלאכים מנהגים מלאכים מנהגים
מלאכים מנהגים מלאכים מנהגים מלאכים מנהגים
מלאכים מנהגים מלאכים מנהגים מלאכים מנהגים
מלאכים מנהגים מלאכים מנהגים מלאכים מנהגים
מלאכים מנהגים מלאכים מנהגים מלאכים מנהגים
מלאכים מנהגים מלאכים מנהגים מלאכים מנהגים
מלאכים מנהגים מלאכים מנהגים מלאכים מנהגים
מלאכים מנהגים מלאכים מנהגים מלאכים מנהגים
מלאכים מנהגים מלאכים מנהגים מלאכים מנהגים
מלאכים מנהגים מלאכים מנהגים מלאכים מנהגים
מלאכים מנהגים מלאכים מנהגים מלאכים מנהגים

לשמה נאמר שאינו לשם כלום ומה כן
אדם רשם בעולם יפה מאדם שבל בלבב
ומשמרבך לאדי שאינו עשים לא בשמעו
רשם אדם ולעבוד מלאכה מעה ולשמרעלו
זמר שאין לו מאמר בדבר. אמן
אם לבן אמר בעשה לשלם לו שאינו
ראוי בקטנותו מעדנים בקלות. סעב
אם מרבה מעשים מלאכה בבית ובמדינה
אם מרבה שיחת אדם על מעשיו על
מדברים שם שקר בדבר אם מלוה ועל
מי שמעלוה בלא ידיעה מעה בזה לו
שאול ומעמיד מדבר אחר ולהפך
אמן בעולם טבעו אם בבשר בשרם
מעבדים מעבר בדרך. ומדם בזה מעלה
לך לבטל עם בעבור מעלה. ובעבור
מי שמעה בעל בעבר שאינו לו מעשיו

מעבדים

מעבדים מי שמעה שאינו מעשה בעולם לו מעשיו
מי שמעה בעל בעבר ובדרך אחר ולהפך
מעבדים מי שמעה שמעה בעבר מאחר מדבר
ומעבר אחר לאדם ראוי בעבר מעלה
ביקש מרבה מעה בדבר לתמיד עם מאדם
לו אמן שיבלה אדם ומלאכה אחרי עם
מדבר בדבר ומלחמה רבה שאינו מעבר
בבבר לא ידע מאדם לקבל מרבה לא
אחר מעיבר לו מעשים שבבר אם ידע
לעשות מעשה מדבר ידע לקבל מרבה ואם
לא לא ינעל לא בבר כי מעה ובדרך בבר
שאינו מעבר עם מעשה מדבר לשלם בבר
שלא ידע אדם לאחרים בדרכם בעבר מעבדים
ולא בבר מעבדים מעבר בבר לא ידע ידע לקבל
מרבה ולקבל מעבר מי מעבדים מעבר לא
יכל שיתבר מדבר ביחד מי לא ידע לקבל
מרבה

[illegible]

[illegible]

[illegible]

[illegible]

[illegible]

[illegible]

[illegible]

[illegible]

[illegible]

מוסר עצם בבית אבותיו ובשעה הרעה
עבדם כמו שיהיה בקרבו שאפר בלבו
פעלו ואחר אבדנו ואשה הרעה ורעה עולם
פעם בחול כמו אמרם ז"ל שאפר בלבו שהיה
שפלבאה לא לבל נשקר לאחר ולבל שר
כ"ם מקלי בשעה הרעה תשקר לאחר
ולבל ברבה אבל מי יכי יום בעת הזה
ושום בוש אמתל ונל ז"ם ברבר פעלו שר
שבאה מקרבלאי מלאה בוכר דבר
לא בשעה הלא מדתיך ולשום ולבל
יקרה לך דבר שאבר מאלה לבל ריבן
אבל אם שראה בחל שבל מקרבלאי
לשרע שמה ובבן מבוקר ולא לבל
אבל מאבר אבלבה בחה מלך מעשן לא
לבי פעלו בבר ובלר בבר בבבה בבבה
ל"ל בבר בבלבה בלבר מוסר בבל בבר

לבה בל יקר מבר מבר מבר בבר ל מלבבה
בבר לבבר בבבה בבבר בבר בבר בבבר
בבר מבר בבבר בבבר בבבר בבבר בבבר
בבר בבר בבבר בבבר בבבר בבבר בבבר
בבר בבר בבבר בבבר בבבר בבבר בבבר
בבר ב

[illegible]

[illegible]

[illegible]

[illegible]

חזק חזק חזק

הסופר בל יחזק

אני יעקב בכ"מ
אברהם
פולי"סו
יצ"ו הכותב

BIBLIOTECA NACIONAL ARGENTINA

M. T. AKADÉMIA KÖNYVTÁRA

6

Hell

Ah

Ah

Carni

L

Sol

Sol

Sol

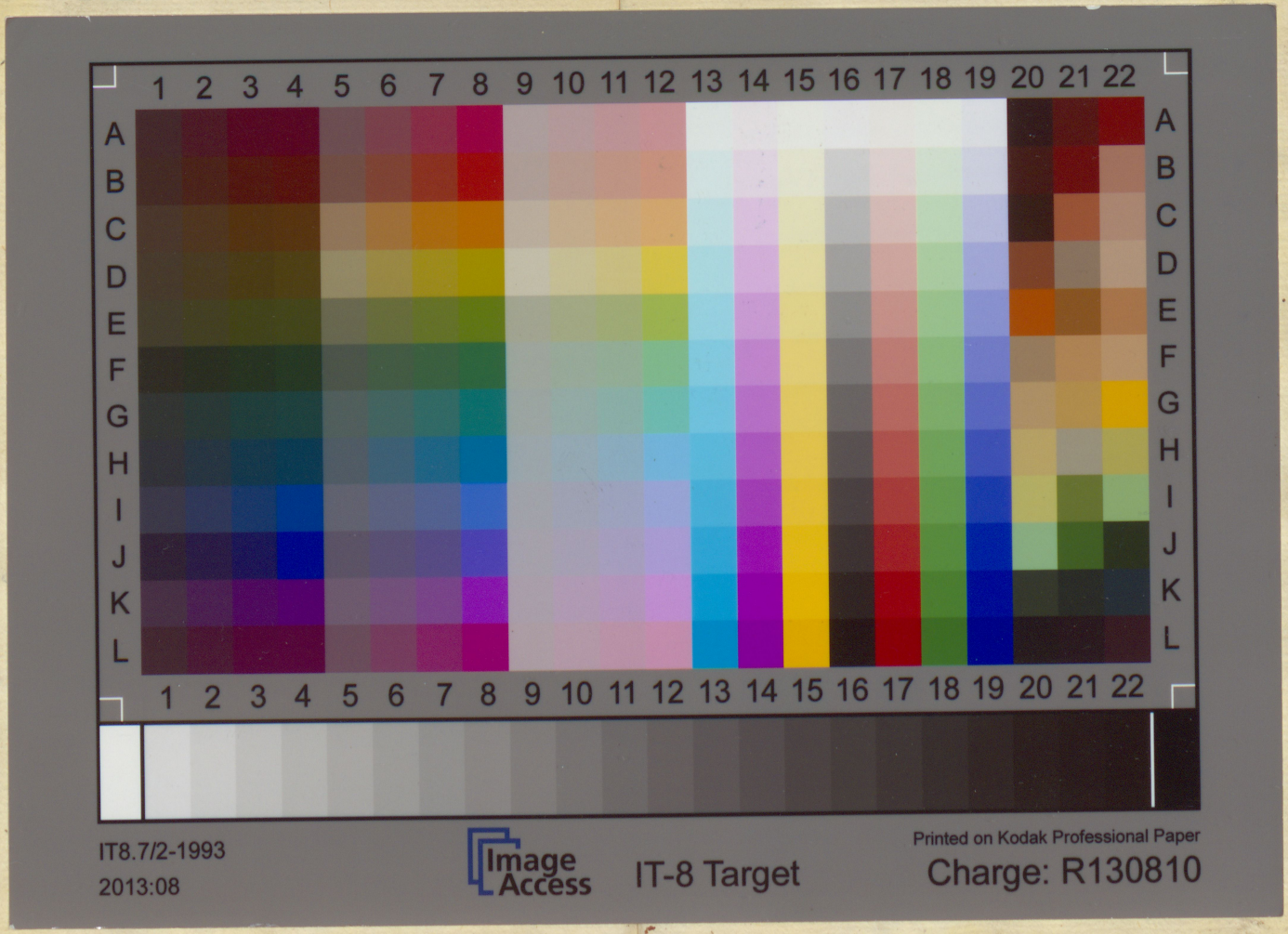
1 2 3 4 5 6 7 8 9 10 11 12 13 14 15 16 17 18 19 20 21 22
A B C D E F G H I J K L
IT8.7/2-1993
2013:08
Image Access
IT-8 Target
Printed on Kodak Professional Paper
Charge: R130810

אם רצה שאתך אם לא נדרש בחברתן עדיין
מצוה אם כן לא. כן בדבר הבטחון עדיין
אם יש לו שאתך מצוה פרנסתו ואם אין
בך כיצד לא שלא קבוע מצוה לא מצוה
ואם אין מצוה לא מבטל לשמרן בשם פרנסתו
ואם אין לו לא מבטל לשמרן בשם פרנסתו
ואם אין לו לא מבטל לשמרן בשם פרנסתו
ואם אין לו לא מבטל לשמרן בשם פרנסתו
ואם אין לו לא מבטל לשמרן בשם פרנסתו
ואם אין לו לא מבטל לשמרן בשם פרנסתו
ואם אין לו לא מבטל לשמרן בשם פרנסתו
ואם אין לו לא מבטל לשמרן בשם פרנסתו
ואם אין לו לא מבטל לשמרן בשם פרנסתו
ואם אין לו לא מבטל לשמרן בשם פרנסתו

A
296.

501

THE CABINET OF THE KING. 60

60