Digitized by the Library and Information Centre of the Hungarian Academy of Sciences



KAUFMANN
DÁVID
KÖNYVTÁRA
K. 334.

MAGYAR NEMZETI MÚZEUM KÖNYVTÁRA

KAUFMANN
DÁVID
KÖNYVTÁRA
L. 334

[illegible]

[illegible]

[illegible]

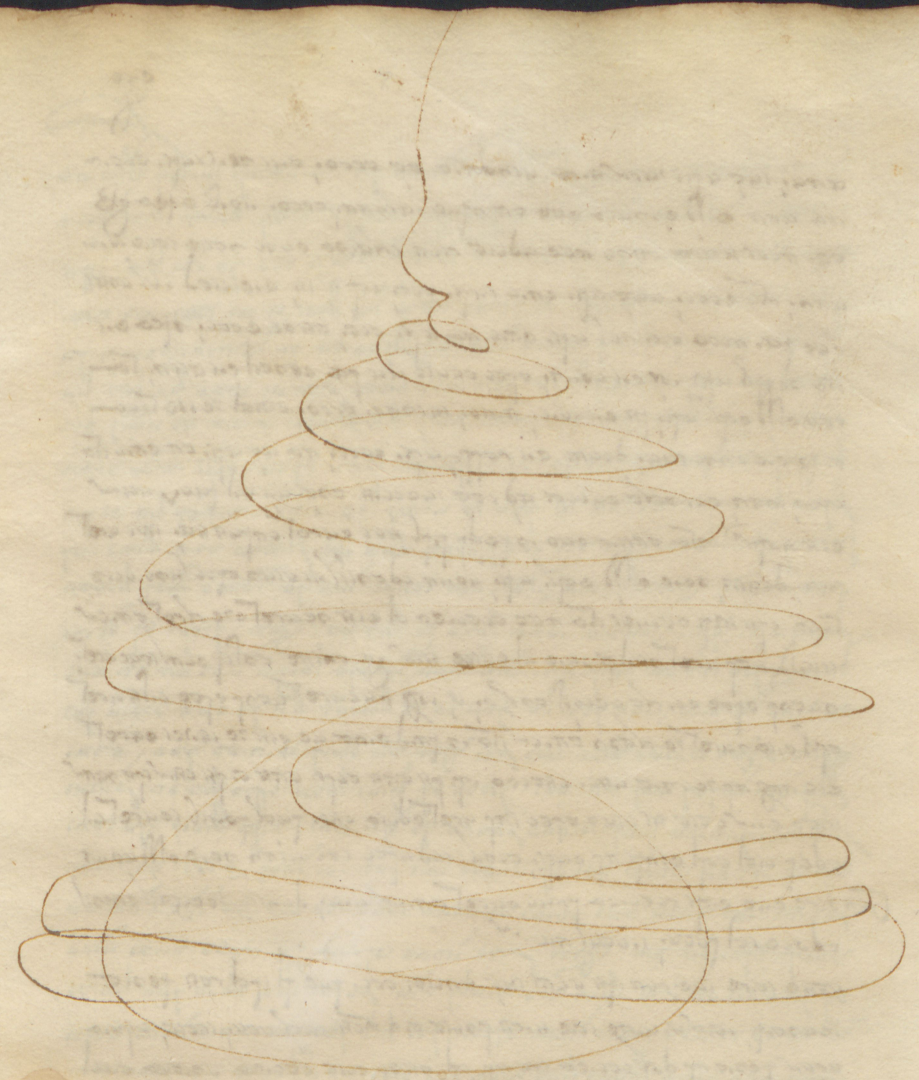

[illegible]

כן דברו יפה דברו לאמר בשם שחייבי' ב"ר לטעון בעד פיתוחי' כל מה שפיה יכול אביפס
לטעון אפי' לא פיה פאפוטרופוס טוען ואם מי שפלך למה ואם כן ראוי לבמוך לטעון
בעדם, וכן אנחנו במסלה זו נעלה, רנם יש בכלל מה פחלוים יש יתומים
אין לפם אב ואם, ובאולי שלוחיהם אין יורעי' לבזבוז כל זכיותיהם, אם כן כמוהם
כמוהם לפטיל פמשרה על מכן לחטט אחר כל זכיות יש לכן באמן ובמשפט לא זולת
ובבר לגלי ויורע אין לפפך בזכון פיתומים נגד רת ורין, רפע יתמי ראטלו כלאו
ריהפו לגלו בתר שבעיפו, ולא כן עמהם רק חושבים כי על פבר לפפך בזכון
פיתומים בכל פאופעים באשר עינים פרואות כי פמה פעלו לפני מכן קצן זכיון מבני
פעלן כפי פעלה על רוחם ואינם מיוסרי' על ארע אמן ומשפט ולכן עתה באמן נם
אנחנו לפשיב על קצן רבריהם ולא על כלן באשר ברוב רבריהם תשובתם בצרן
ופמשכילי' יבינו כי מיעם ובה איבא לשרות כיה ערא ומכן חכמי' ונבונו' מלאים
חכמה ובינה ומה נרע ולא תרעו ואב' אטרוהי בברי למה לן ולכן נבא לפשיב
בקצרה ונן לחכמי' ויחכמו עוד.

ראשונה פמה פעלו ברבריהם לאמר פמנהן בעירת מימי' קרמונו' שפפולאון פנעשון
בקפל רוכן בכלן פוטלו על פחלוי' ברפין, ורק מלבר דבר מועט שפיה פעלן מסייע
אותם פיי שתות אז חומש בלבר ועל מנהן פקרוס ראוי למכן לסמוך ופמנהן רין
פוא עכלו על זה נשיב מאדי ראברהם תלי לא תעא ברלא תעא כי לא ראיתי ולא שמעת
בלע פיום שמנהן זה עמשט בעירת ונם יש לעיין פיטם מה פוא זה ואיזהו פמנהן
שמבטל פלפה פרי טוב מהרין בשלפי' ת' וזלא פאמנהן מבטל פלבה רוקא מנהן
ונתיקן אבל מנהן שאין לו ראיה מן פתורה איתי לא בשועה בשקול פרעון ובמה מנהן
נרועי' כלא אזלו בתרייהו ונם עתה ברבריהם כן פוא שפמנהן פזה עכלו בעירת
מימי' קרמונו' שפיה פעלן פבלוי מלוי' מסייע רק בשנון אז חומש בלבר, אשר חרוש
פוא אצלת, ושנם בעניני פמה יש לפקל לילך אחר פמנהן רעלמא אפי' אחר מנהן
חמרי' וסמנו' כמו שכתב פמרדכי פק רבב ומהרריא בשת מה אין לחרא מאחר
כי זה פיה באשר מימי' קרמונו' פיו נכללי' מלוי' ברבי' עם מה מלוי' בני פעיר ונם
בבע פעלן פבלוי מלוי' לא פיו יחירי' אמורי' ומושפעי' בנבסי' באופן זה וזה נוכם
ונם שפלע מלוי' יש פיו מסייעי' בלבר באמור מרי' לפי פתשבון פיו פורעי' נם
פמה לפי ערכם בעי ערך מלוי פעיר עם מלוי' ברבי' באשר פבברי' שלפם פיו
מעטי' נגד פבברי' ממה מלוי' פעיר ומלוי' ברבי' ולא' ואי' פיה רובן נתן משאו
בפי ערבו אמנם באשר עתה מקרוב נורע ונעמרסם פרבר שבמה ובמה יחירי'
עם מבני פעלן ה' ישמרם פמה בני עליה ומושפעי' בנבסי' יוסיף ה' לפם לף
פעמי' ומה מלוי' ומנתם אינם מושפעים פה בנבסי' כמו שפיו ומלוי' ברבים

פמה

פמה נפרדי' ממה מלוי' פעיר, אב' איזהו אשר מלאו לבו לאמר שפרין נתן לעשורה
ולפתנהן בעת אשר נפנו לפי רבריהם, מימי' קרמונו' וכי תנני לוד פמה שמחוויטמחו
בשתוה עצמו ואיש בשופטני. עסקין ואם יאמרו נם לימי' חלפו לחו פיו במה יחיריכנו
פעלן מושפעי' בנבסי', זה איש כן ופמפורסמות איך צריכי' ראוה, ונם לו יפי ברבריהם
למה פחלוי' יש לא פיה נורע את עשרם רבמה ובמה עבברי רשביבי אריגרי, ולכסוף
נורע כי לא יוכלו עוד לפלפין אן עשרם, ואב' פוה מחילה בטעון, ואפי' על פעבריש
לערער ולבטל כמו שכתב מהרין בשן סי' ק"א, וזלא, אחר מן פאחי' שעפשר עם שאר
אחיו ומטור חלקו מירושת אביו בעבור סף מה באשר פיה סבור שלא פיו פנבסים
מרובי' באשר פיו, ומשר אן חלקו לאחיו בשבל דבר מועט לפי פמניע לו לחלק
ושוב נורע שפיו פנבסי' מרובי' ומ', דבר פשוט שאין באונף פשרה ממש שפרי
פלבה רוותן פיא בישמל רבל קען ובל מחילה בטעון חוזרי' בהמובה כמ' מה נכי
רב עין שקל ברקא באורעא, כמ' אנא לקמיה רבב נחמן, כמ' עד ונא מפיל לה
ראנא וסייע בפרחי אל' מחילה בטעון ומ' עכלו, ואב' איך יעלה על דעת
שפשטון משנון זה יפיה דבר קבוע במסמרות נטועי' ומה מבורה בבר יצאן, ומ'
יאמרו נא ירמו פ' לצאן ירי שמי' וירי פבריות לפחזיר פטעות מפעבר לבעליהן
ופבו רלא לוסיף עליה, ועוד זולת כל פטעמי' פאמורי' לעיל פרי פחלוי' יש זוותי
ואומרי' עד כאן סכלת מכאן ואילך לא נסבול, ואב' מה לפם לפלאון עוד לך
ואנשי' רבל במיניהו לומר עב' סכלת ומ' כמו שכתב פמרדכי בפק רבב וזלא
ועל אורות פמה כל מה שמרויח בו כן משלו כן משל אחרי' חייב לנן ממה מה
ואם עד עוה נפנו מפליהן שלא לנן ממה עוף יכולי' לומר עד כאן סכלת מכאן
ואילך לא נסבול, עכלו, פמקמן כל אילין שעמי' פאמורי' ולא' ואי' מפטעמי
מסעיף לסנור פמנהן של שטון שאמרו שפיו נפנו' מימי' קרמונו', ונם אם באולי
לפי רעוף אינם מסעיף פרי פמה צוחל לאחר עב' סכלת מכאן ואילך לא נסבול
ועל זה אין לפשיב, ועוד פרי לפעיר כי בכל עין פערבה שנעשה פין פחלוי
נעשה בנגאי נמור ומוחלט כפול ומחופל שרברי פפשר לא יפיה לנורה ולא לחק
ולא לנרוע בה שום א' מפחלוי פיל לזמני' פבאי', אב' אפי' מנהן חמרי' וסמנים
אין במן רק פאמן ומשפט יעשה רבב ועל מכן לפורות ולסרר סרר פערבה
על כל מסי' ואדמעונו על שע פחלוי לפי ערך פבברי' למען כל א' ואי' מכל חלק
יפרע כפי עפבו ולא א' ירבן נתן משאו פמוטל' ש עליו מצר פרין ופאמת ולא
זולתי, סוף דבר כל דבר כל מנהן שעכלו בינית פחלוי פיל עד פיום פזה רליבא
ריוחא לפאי ופסירא לפאי על פיו נזא ועל פיו נבא נב' לפבא ופיים לאחרי'
עם פעלן לקייתו ולפעמירו, ולא מנהן שעכלו כן כיניהם בפרש ופן בינית

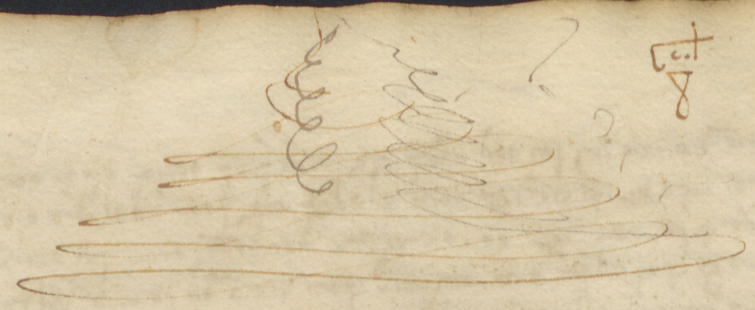

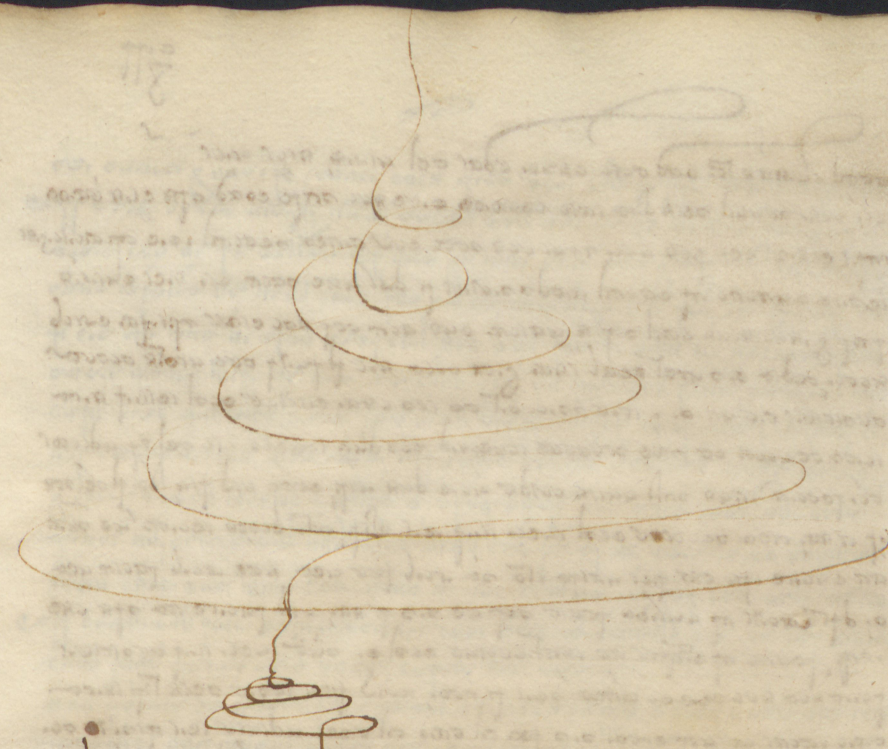

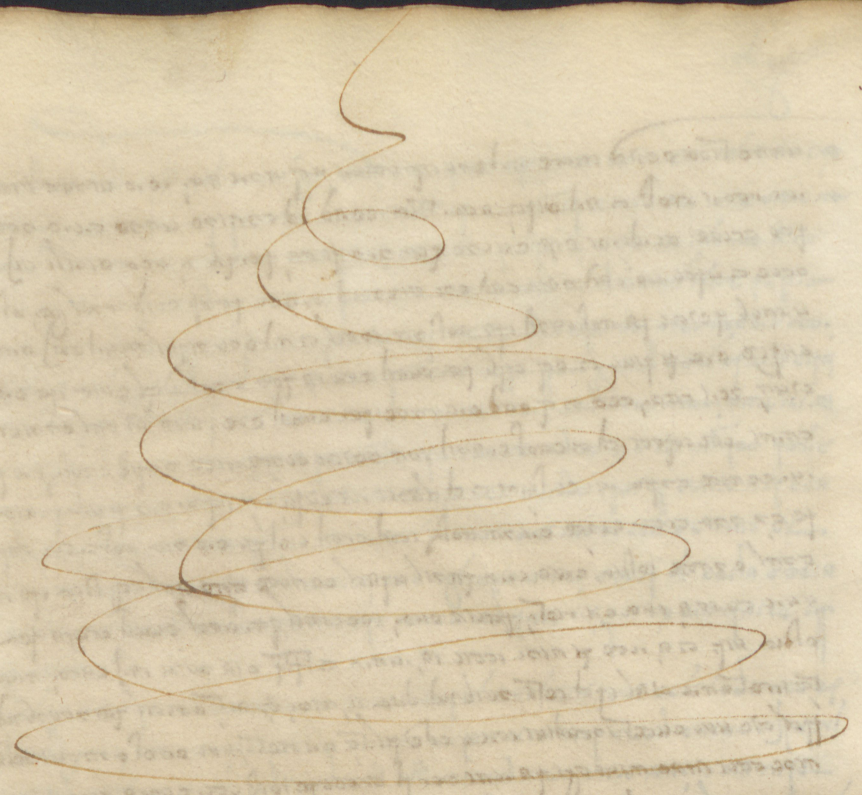

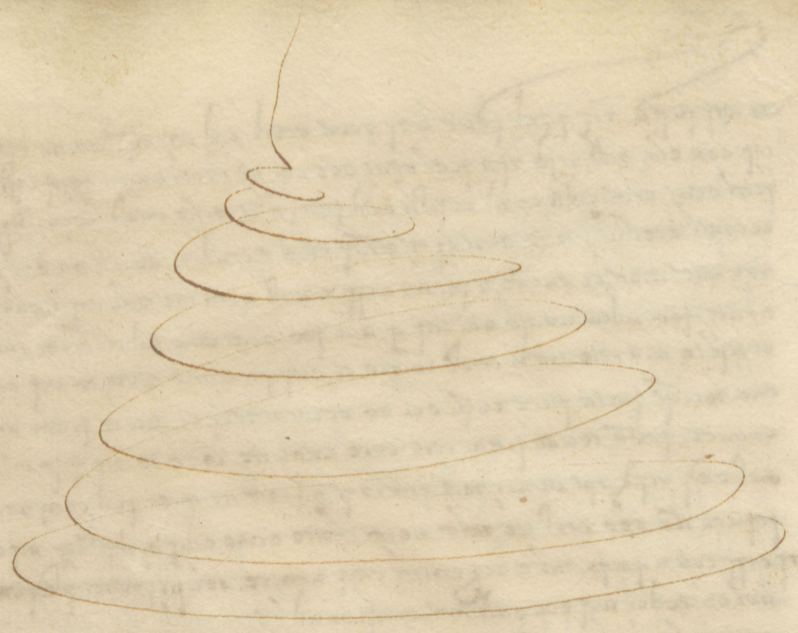

KONVENT PRAHA

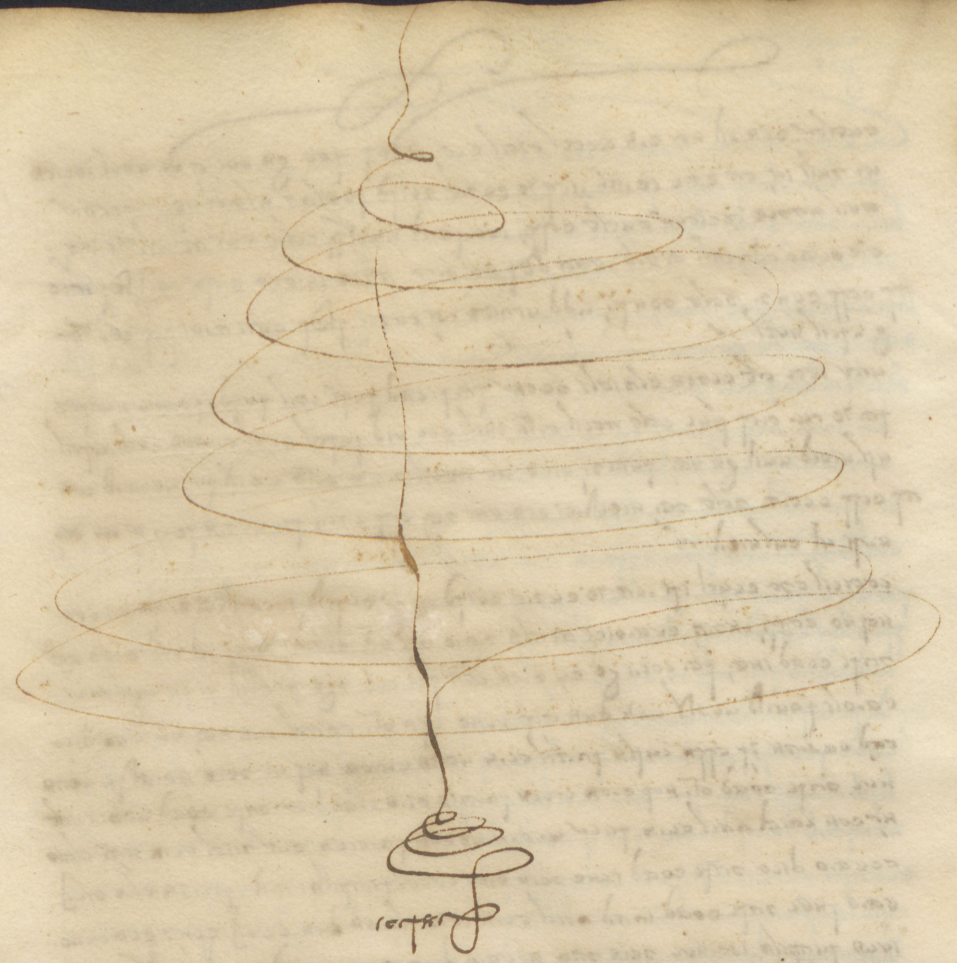

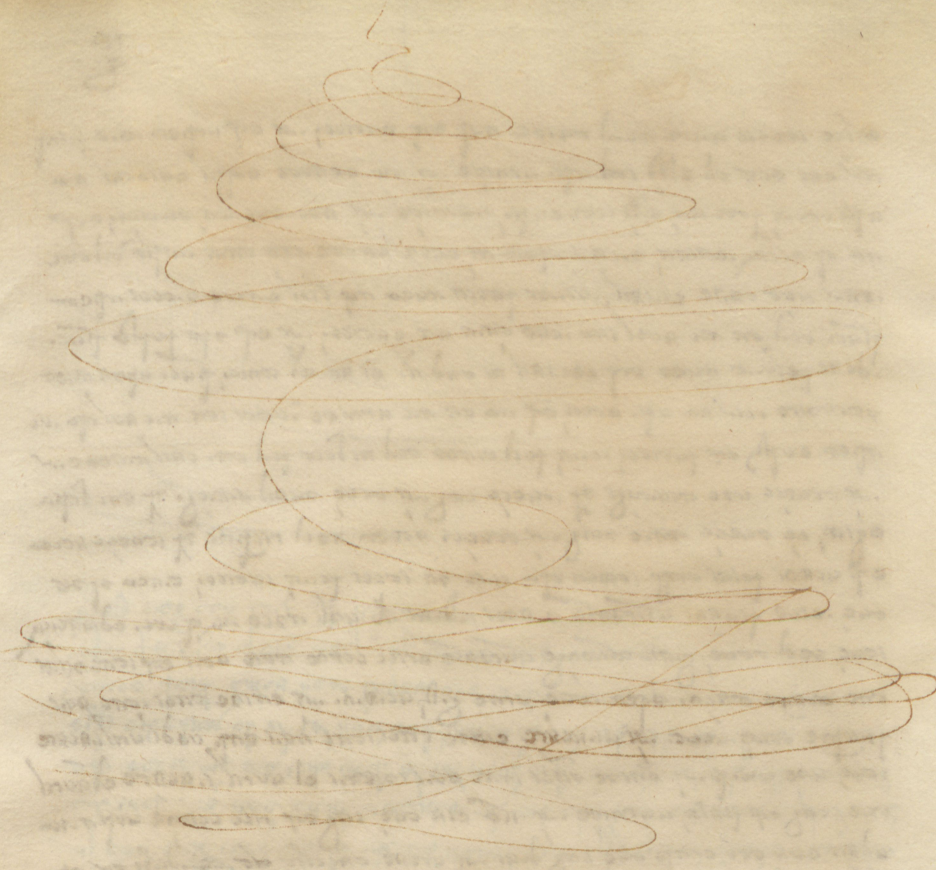

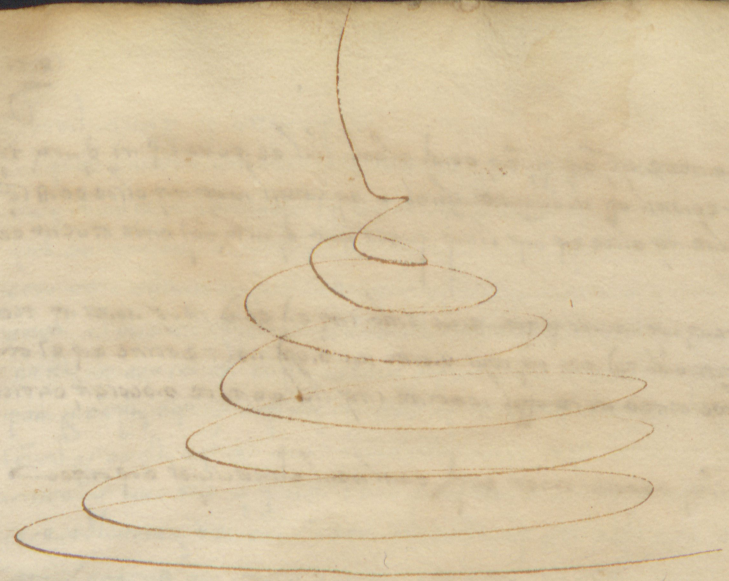


MONVMENTA TARA

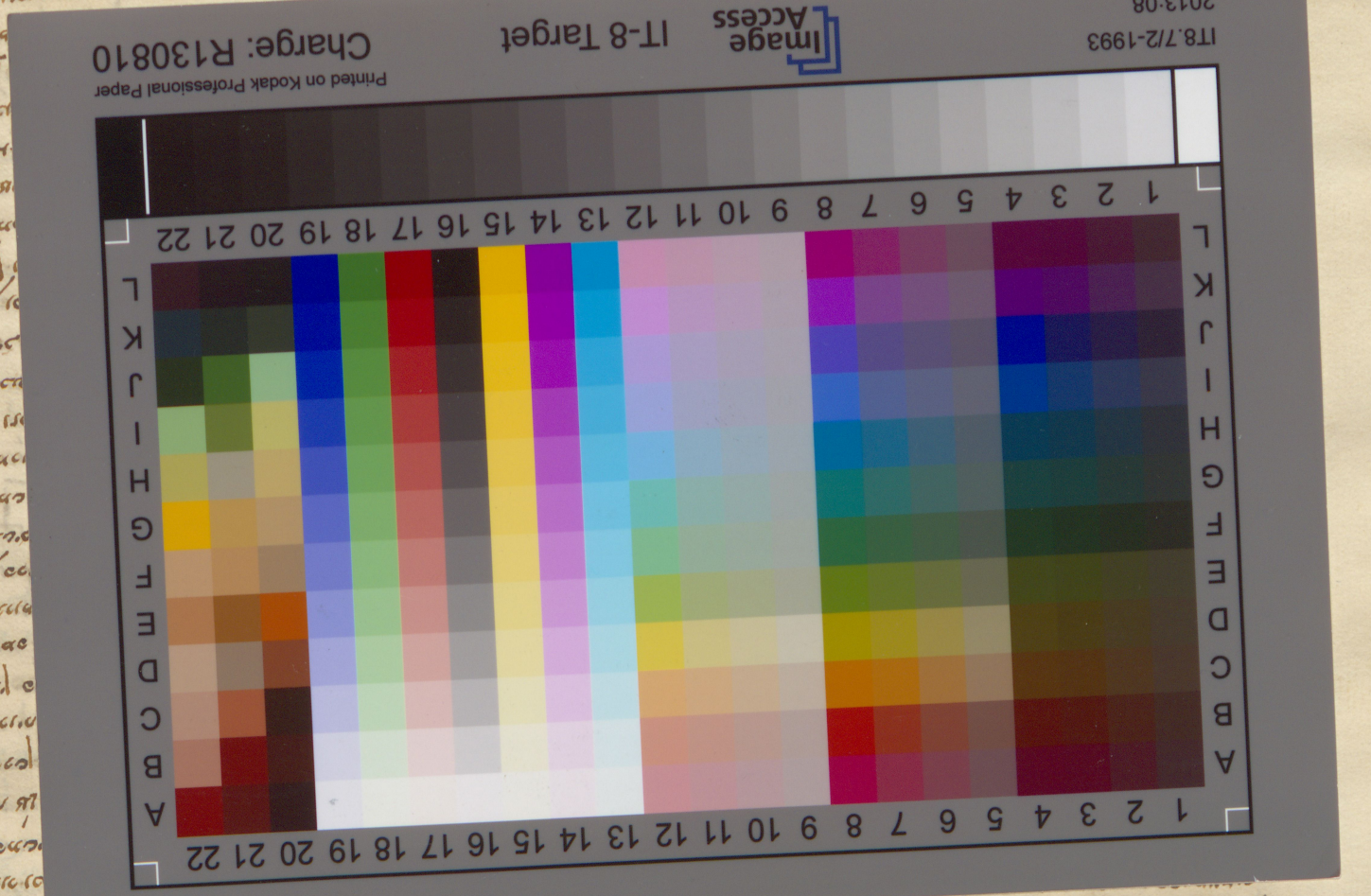

IT8.7/2-1993
2013:08
Image Access
IT-8 Target
Printed on Kodak Professional Paper
Charge: R130810

IT8.7/2-1993
2013:08
Image Access
IT-8 Target
Printed on Kodak Professional Paper
Charge: R130810

A
334.