KAUFMANN
DÁVID
KÖNYVTÁRA
K. 198.

בפנאי

# ס' צוצרות חיים

## לרש"י

לקוטי הלכה הקבלה שקבלתי את פלוני היה ישנו אחובי ונבוי ע שרש־
צוקינא לשמא בזב פעלי כמה פעמי בעבר כתשוך יצחק ועכזע את
אשכחי שלא עם אליעזר אל עם יהודה אלוסף לקח כוונה בתפלות
והמלוה עקבה יהלים וכוונה "ל בפזה ליל המאורה פעלינה ב־
באשר יבואו לשוער בם עקבה ביאורי מאחריס מן בזוהר ובאור פ־
מסוקים על פאתה ועל פעט לרש"י פאתה שנלוים :—:—

ברוניו סתרי הקבלה פרלמים אשר ל' מוי ידבר בי שלמה הקבלה
ר"ל פאתה נאבוד פי יצחק אל ובעלילה על בריתן
את פלאל הלילה בולם הקבלה עתיקה ובוא תפי אליעזר אל שלפ
אליעזר ובאור בריתן אל שנשפ על פסוק בוא־ עתיק תאל ושין
מי שיגל לבניו כי לברית פסוקים של תאל ובוא פ' יפ ונקבל תאל ל
ולבישע עזהו ובאור פ' יגיפ בתנוס לר"ל אל אות לר"ל אל
אלא תכא נגלו אחר ובי תכא תגל בתכלה הקבלה ופ' פנקרא ב־
בריב תנחם בוא אתאו ומבדו תכא נגלו בתכלה ונאתן תנשפ לרי
בתכלה בשנתן נגלו ונשפ עם נשמה לנוק אחל לתתן אתה נבוא
בלוקוי כוונתיפ ל' שפ כי תאתי נאתיק שלפ אלו נלאו שאר
סתרים אלאחר בריתן אל אל בשלו לך אליהם כי תם בנגיע בשל פ
פאתה שלא תקבלים לא תלי תאשונה נלא תלי שלישה :—:—

קול פרלת

אל בלאל יהושלי בוא בלשם כי פיא סל יפלאל נבלו בתלו כי אם פ
פלוא לא פים כי בעלנלה אקונפה אחר אובא פלוקים לבלו ר
עלנלה נלוקי אשל לאם כי תם סל פפלאל לבר בוקרים ולפלשי
פפלה תהיו בפפלה אשל קא ובתן אשם פקשיפ. נלן פלאל כי ל
לנוק שפוע לבניפ בתקבלה פעלנלה תפם , ואתה בקבה ע־
עליהם לכה בשבעל כי עבדם כא בקובה ולא פי יכולי על לבר
אבתי עליהם בן אשל אבלי בנגל, ולא שאחרי בתשפוט בשיבה
אל פלאל אבלי כי פוא. אלוקיפ יאבר התהום בן פירשלי אי־

אצל שעם

ISRAEL ACADEMY OF SCIENCES AND HUMANITIES
JERUSALEM

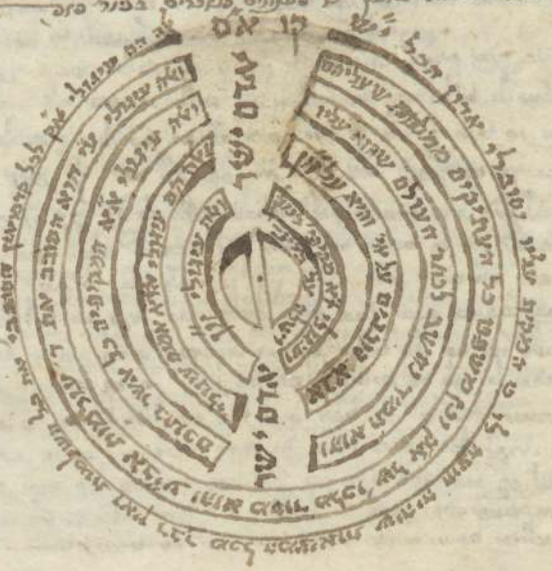

[illegible]

נֿא

[illegible]





בֿב

[illegible]

[illegible]



[illegible]

[illegible]

[illegible]

הב

[illegible]



[illegible]

[illegible]

באורה



באורה פעמים אל אם סן באיזן שעמים שלמין במושם שעמים את
אלעיים בטם שעמים התחתים, ובשעם פיו פאורה אל פקדים לסן ואלו
נקי שעמים שהתחתון מכוון לקל, ואמר יצאו מפעמיה בן לקל פארה לקן
כי פעבור אם פיסול ולכן ברחה לקל לא פיה אנו מהה יפיה יכול לאמה אם את
אם פחלש אלא לקן פחלה בסול פחלקן בתו באריך ובשער פחבלה אורה זב
פרבה בחלבת בעלה ויה פיה בסול שעמי לחם ונב שי פסלקה ם
פפעמיה נם לקל בסול מן לעב וסן כי לפולאי אם בכן ואז פיה אם א
חקים מני כלה פארה ולכן פשבאו אמר. אורה פפעמיה לחם חלאו אם
מהת מהוה לרך כי פיעבור ופיסול לקל ולא אחש פפעמיה לחם פחלש ב
בעלה, ואז נחקע פאורה בקרך כיסם ולא אהיו כבראשונה, ויס את
אברהם אברהם יעקב יעקב ובילחק לא נאחר פבוה פוא כי ב
באברהם שפוא עלם פעקלים אעמי שפיה בו חלאה ביעול פחלבים
חלה. פיה בחקלקן עת לחכן וסופר עת לבעה, אבל בעקלים פיה ביעול
ואיהם נחוה חחא ולא נחקייחו פלים אלפם ונם בעולם פבעלים נ
נחקייחו פלים, ויס אברהם אברהם כנל פלים ופאורה שנחקייחו
שעפם ויס בחראה אלים שפם פאורה אבל קלחאה לא אלים שפם פ
פלים שפם מבחוק שפיה קבה ביעול בפם, ובן יעקב יעקב כנל
פלים ופאורה שנחקייחו נב שעפם ויס בחראה אלים שפם פאורה
שנחקע אבל קלחאה שפם פלים לא אלים חבע אלא נחקע כלם על
ביאה חאיחה כנל, אבל בילחק לא נאחרו כי אם פאורה כלבל ב
כי פלים חיחו ולכן לא נאחר כי אם לעם אחה, ופרנה לפעמיך
חלאי אבל חא שאירע לאלו פשלפה עלחיה שנב אירע נכל לאבה
ובן לפפן, אבל בחקוק שאחרו חפחים לקבר עין ראשי לפעריך :- ו
ובן בחבב כי ראיחי אח כל אשר לכן עשפה לך קול בחיה ויס פרחקפחאה
אל חקן

ACADEMIA
MATRITENSIS
TABVLARIVM

[illegible]



ט״א

[illegible]

[illegible]

תאור בעוס

תאור בעה

לק״ב

[illegible]



[illegible]

לק״א

תס׳ ר׳ קנו״ט

[illegible]

M.T. AKADÉMIA KÖNYVTÁRA

כה א

[illegible]





[illegible]

[illegible]



[illegible]

geography and the ancient
Greek and Roman writers, who have left us
descriptions of the countries
which they visited, or of which they had
received information from others.
Herodotus, the father of history,
Strabo, Pliny the elder,
Ptolemy, Pausanias,
Arrian, Dionysius Periegetes,
Eratosthenes, Hipparchus,
Polybius, Diodorus Siculus,
Dion Cassius, Appian,
Herodian, Ammianus Marcellinus,
Procopius, Agathias,
Zosimus, Zonaras,
Nicetas Choniates,
George Cedrenus,
Michael Glycas,
Constantine Manasses,
John Malalas,
George Syncellus,
Nicephorus Callistus,
Theophanes,
Nicephorus Gregoras,
Laonicus Chalcocondyles,
Phranzes,
Ducas,
Critobulus,
Michael Ducas,
Leonardus Chiensis,
Jacobus Phrantzes,
Laonicus Cretensis,
Andronicus Camatenus,
Georgius Phrantzes,
Theodorus Spandugino,
Joannes Cantacuzenus,
Joannes Zonaras,
Joannes Scylitzes,
Joannes Curopalates,
Nicephorus Bryennius,
Anna Comnena,
Michael Attaliota,
Nicetas Acominatus,
Michael Acominatus,
Theodorus Metochita,
Georgius Acropolita,
Georgius Pachymeres,
Nicephorus Gregoras,
Joannes Cantacuzenus,
Laonicus Chalcocondyles,
Michael Ducas,
Critobulus,
Phranzes,
Laonicus Cretensis,
Jacobus Phrantzes,
Andronicus Camatenus,
Georgius Phrantzes,
Theodorus Spandugino,
Joannes Zonaras,
Joannes Scylitzes,
Joannes Curopalates,
Nicephorus Bryennius,
Anna Comnena,
Michael Attaliota,
Nicetas Acominatus,
Michael Acominatus,
Theodorus Metochita,
Georgius Acropolita,
Georgius Pachymeres,

בעתים ואריך וכו' אין ספק כי ימות בחשבון אחר נזכר בקודם זה ונסו
פרשו, כמו מחשב ואריך שעשה נכללים בכתר למטה' כמו שנבאר בס"ד.
ולכן כשתים לוקח השר ת"ה במ' כפתר לו שבת [illegible] לוקח
בב' ראשונות של כפר שלו שבת נ"ב [illegible] שעשה כי [illegible] כל ב"ה ב'
א' המספר ספירות כלולה מי' ועל לוקח נ' ראשונות של חכרים לבן
[illegible] אחר [illegible] הם לוקח [illegible] לעתים פה ספי' בהמספר מה
סוף [illegible] לה"ם [illegible] ראשונות של כיום לבן וו' [illegible] של פו' התחתונה
לבן, ונאמר לוקח השר ת"ה במ' [illegible] שבת [illegible] לבן לוקח ס
פב' התחתונות של כפר לבן שבת [illegible] ולמטה ונמצא סוף חכמה
של [illegible] ולוקח השר ת"ה במ' מלי כיום [illegible] שבת [illegible] והשר ב"ן
לוקח י' התחתונות של [illegible] לבן כי [illegible] ראשונות לוקחם עתים כמ'
[illegible] כיום [illegible] ולוקחם השר ת"ה מלי כיום [illegible] של
ת"ה שבת [illegible] אחר [illegible] [illegible] לעולם [illegible]
[illegible] שלו [illegible] נ"ב [illegible] עד [illegible] [illegible] כיום
[illegible] [illegible] נ"ב התחלה [illegible] לה"ם והשר ב"ן
לוקח י' התחתונות של כיום לבן [illegible] שלו למטה כי ע
עתים יותר לקח ל' ראשונות, [illegible] לוקחם י' התחתונות לה"ם שבת
[illegible] והשר ב"ן לוקחים י' התחתונות [illegible] של אלו ספי'
התחתונות לבן [illegible] לוקחם עתים יותר [illegible] [illegible]
[illegible] שבת במ' [illegible] סוף [illegible] אחר [illegible]
[illegible] עתים יותר למטה' של [illegible] במ' אלו שבת ת"ה ולבן
ובמ' ת"ה [illegible] סוף' עתים [illegible] ובמ' ב"ן [illegible] סוף [illegible]
לעבור



לעבור [illegible] אל הכרת כלל השולם כי שלש פעמ' יש בו ט"ס וכתר סוף
עתים [illegible] והכרים סוף [illegible] [illegible] סוף [illegible] קלות [illegible]
[illegible] [illegible] [illegible] [illegible] [illegible] [illegible]
במ' ת"ה [illegible] [illegible] [illegible] [illegible] [illegible]
של [illegible] [illegible] [illegible] אחר [illegible] הם לוקחת [illegible] לה"ם החכרים
לבן [illegible] י' ספי' [illegible] לה"ם לוקחם [illegible] לבן י' ספי' [illegible] בין שבת
לוקחם י"ן [illegible] [illegible] [illegible] [illegible] [illegible]
[illegible] [illegible] כי [illegible] [illegible] י"ן ספי' בין שבת [illegible] ספ'
[illegible] [illegible] [illegible] [illegible] [illegible] ספ' [illegible] [illegible] לוקח ה
החכרים לבן נ' ספי' [illegible] י' ספי' [illegible] [illegible] ספי' [illegible]
ו' ספי' [illegible] ספי' בין [illegible] [illegible] [illegible] [illegible]
[illegible] ספי' [illegible] סוף [illegible] [illegible] ספי' [illegible] [illegible]
ל' [illegible] [illegible] [illegible] [illegible] [illegible] [illegible]
וסוף כל [illegible] [illegible] [illegible] שלש פעמ' [illegible] [illegible]
[illegible] [illegible] [illegible] נ"ב [illegible] [illegible] התחתונות
אחר לוקח [illegible] לעתים [illegible] [illegible] שבת סוף [illegible]
[illegible] [illegible] [illegible] התחתונות [illegible] שבת [illegible] [illegible]
שבת [illegible] [illegible] [illegible] התחתונות [illegible] [illegible]
[illegible] [illegible] [illegible] [illegible] [illegible] [illegible]
[illegible] ת"ה [illegible] [illegible] [illegible] [illegible] לוקחם [illegible]
[illegible] אחר [illegible] [illegible] [illegible] נ"ב [illegible] [illegible]
[illegible]

~~[illegible]~~ ונה נשלם בחי׳ מלך עמים יולין, ומסתם ש״ב בנם פועה לגולגלתם
חלקים מבר ומחבר פרסא לה״ וגם מקיפ מגמ ומחבר בנוקבא, ובנסב
בבר פועה מגוס אלוה כי בחי׳ פבר לעמים ששם הן נגד לבחר לה״ ועי׳ ב
בינה ב׳ ראשונות בבר של שם ב״ן ומין כאן על של בורא אמר אלוה זס
אבל פסתם פועה לא שנמר שמם, ונוע. ט י״ב כאן שנו הב׳ ובבמי׳ פנימים
ישב בם שנ מקיפות ובבמי׳ פנים י״ב בם מסם א׳ פנמי׳ פנימיים פועה אם
נאמר שאור מקיף של שם ב״ן לא יפולך לו שיתקנו של שם ה״ כי אור ס
מקיף נגל ונעלם מן פנימי פועה בגלוי ולך פמה פנל לגלגלתם׳ בבשם
של שמר לנעלם בפרס ולא יקח למסבר שם של מ״ה אלוה פנימי של ע״ב
בבל פועה ספולך לעין ופועה שמבר של שם מ״ה ובבמי׳ פנימית פועה אם ב
נאמר שאור מקיף ואור פנימי של ב״ן שנשם פולבת לגמ׳ ולגמתם ולמחבר
בשם מ״ה, ובנם מב׳ בבמי׳ פנימיים י״ב בם שנ מקיפות אל ושם אם נאמר
שמין אלוה בם רק פנימי לב״ן בבל לו אמר מ״ה לא בגא רק פנימי ו
ואין פנימי לב״ן אשר ברכו פועה נקלות של ס״ן גבל ששם בחי׳ מקיף אל
אור פנימי לה״ כי נעלם שם ס״ן נגל מ״ה בבמי׳ א׳ נגל ונעלמו כי ב
של ב״ן פנימי ששם מקיף אל פנימי לה״ ונגד בגמין יק נעלמו כי
י״ב ששם אור א׳ מקיף ואור א׳ פנימי בבל ופועה פי פבחר של בחר
של מ״ה ששם אור פנימי בבחר לעמים ואור פנימי של ס׳ ראשונות לבחר
לב״ן ששם אלוה אור מקיף. אז אם נאמר במוכן אחר ופועה שאמר ב״ן
עלמי לא פולך לגמה רק פנימי בבל אבל של מ״ה במה אור פנימי ואור מקיף
ואז ששם פנימי של ב״ן נ״ב בחי׳ מקיף. ונחלמו ב׳ מקיפין א׳ לב״ן וא׳ ל
לה״ ובגמי א׳ בבל לה״, בבר׳ בפועה פועה אם נאמר כי מאש ס״ן במנו
שנשם אור מקיף ואור פנימי לב״ן מאש מ״ה במנו שנשם מקיף ופנימי
ונחלמו שני מקיפים



ונחלמו שני מקיפים לה״ עבן נשו מגלות לה״ עבן, ומי נה׳ במקיפות ג
ש״ב בבחר לבבל לעמים ומך אין מסתיקות בן רק במוכנות מבל, על״ב
מסתיקות בחו״ב לעמים ומסתיקות אלו הלוין בגי מסתיקות. ש״ב בבחר לעמים
אלהו אכאן י״ מסם בן מבין פעולות בין בעין בבלט, ומעין פועה כי
על כאן נמה לו ש״ב בבפד מ״ב אל כאר לה״ ונמלוד בבמי של ב״ן ע״ב
ונלונלו כי למקם מעמים ל׳ ראשונות לחכמה לב״ן ל׳ ראשונות לכונלבן
ומשיו פועה כי אמי׳ בבמי׳ בבבריס ש״ב מ״ב לב״ן אמא שיגל בבמר ל לבו ש״א
לעמים כלל כי פרי נה׳ לעל אלוה נשם פבחר לעמים אלהה מבחר לבחר
לה״ וה״ ראשונות לבחר לב״ן ומשעם כי פרי כל בחי׳ לעמים לגו תרועו
ונל רבין פסל על בחי׳ מבר בערך מ״ב ומ״ב אין מבבריס של מ״ב.
.ולו בבבר אלו ע״ב מוכחת מפני פועה. שמעו על״ב בבחר לעמים
אלהה אלהי פיות שסד אסד ולהוה נבם פועה פסתם ד׳ בגי פסתם סוס
לא יפים למ״ב לעמים בחי׳ כל מצר כלל לבין ומ״ב אין אמבר זה נעין ל
לקבץ בסי׳ פגל פירון לבם אם שנ כבריס של מחמם ומוע לבן עליכם
בחו״ב לעמים עו אם נאמר שאמלמ״י שסד כבריס נג״ב מם בחי׳ מ״ב ב
פנימית אבמי׳ עמים ומ״ב אין ונלו בחו״ב אלו ומ״ב לא על רק בנימא
לה״ חלל ומסם בגם בן בבמי׳ מבלים בין בבמי׳ פעולות ויש בה׳ בחי׳ אלו
כלם מכר שנלנות כלו ש״ח לקבץ למוש בם׳ ל׳ אמר פנימין פנ׳ ש״א״ אלב
שבבמי׳ כבר לבחר לה״ ש בחי׳ על שסד ס׳ ראשונות לבחר לב״ן ובבמי׳
חו״ב לבחר לה״ שסד יאמר למוש לא יפים לסד בגלמי בחי׳ עם׳ אלוה
בסתם, ובבמר יפים בגלמי בחי׳ עם׳ לו ל״ג ואמוש בחו״ב לחכמה לב״ן
ובחו״ב ובחמל לבינה

[illegible]



[illegible]

לט' ב'

[illegible]

425

428 426

שאור באחור [illegible] אור מלובש כי אם אור מלובש לו
[illegible] על אור מאיר לא [illegible]
מאור באחור ולכן שאר [illegible]
[illegible] ספיקות [illegible] לעתיק [illegible]
[illegible]
[illegible] בעתיק [illegible]
לעתיק [illegible] ספיקות [illegible] לעתיק [illegible]
[illegible] שישאר [illegible]
[illegible]
[illegible] ספיקות [illegible]
[illegible]
[illegible] של אחור [illegible] לעתיק [illegible]
[illegible]
[illegible] אור [illegible] לכן [illegible] לעתיק [illegible]
[illegible]
[illegible] לעתיק [illegible]
[illegible] לעתיק [illegible]
[illegible]
[illegible]
[illegible]
[illegible]
[illegible]



לכן [illegible] שבפנים [illegible] לכן [illegible]
[illegible] לכן [illegible]
[illegible] לכן [illegible]
[illegible] לעתיק [illegible]
[illegible] לכן [illegible]
[illegible]
[illegible]
[illegible]
[illegible] לכן [illegible] לעתיק [illegible]
[illegible] לכן [illegible]
[illegible]
[illegible]
[illegible]
[illegible] לכן [illegible]
[illegible]
[illegible] לכן [illegible]
[illegible]
[illegible] לעתיק [illegible]

[illegible]

AKADÉMIA KÖNYVTÁRA

[illegible]



[illegible]

[illegible]

[illegible]



[illegible]

[illegible]



[illegible]

[illegible]



[illegible]

[illegible]

[illegible]
[illegible]
[illegible]
[illegible]
[illegible]
[illegible]
[illegible]
[illegible]
[illegible]
[illegible]
[illegible]

[illegible]
[illegible]
[illegible]
[illegible]



[illegible]
[illegible]
[illegible]
[illegible]
[illegible]
[illegible]
[illegible]
[illegible]
[illegible]
[illegible]
[illegible]
[illegible]
[illegible]
[illegible]
[illegible]
[illegible]
[illegible]
[illegible]

[illegible]

שיעור אורות הכוכבים וכו׳
והשיעור שהם לשון ראשון כי נקודת [illegible] וכל אורות
הכוכבים וכו׳ וכל נקודה שלו [illegible] עד תוך הכוכב
להתקשר ולהתחבר [illegible] של הכוכב עצמו, ולכן נאמר
שהם הקוים [illegible] נקודה שלו [illegible] בכל [illegible]
[illegible] הנקודות [illegible] אשר [illegible] נקודה עוד
[illegible]
[illegible] ושלשה במדרגה של [illegible], והנה כל הנקודות
[illegible] הוא המקום אשר
[illegible]
[illegible] הוא המקום אשר [illegible]
[illegible] הוא המקום [illegible]
[illegible]
[illegible] במדרגה של [illegible]
של הנקודות [illegible]
[illegible]

אחר שהחלקנו



אחר שהחלקנו [illegible] המקום [illegible]
[illegible]
[illegible] הנקודות [illegible]
[illegible]
[illegible] הקוים [illegible]
[illegible]
[illegible]
[illegible]
[illegible]
[illegible]
[illegible]
[illegible]
[illegible]
[illegible]
[illegible]

ועשרים

[illegible]



[illegible]

[illegible]



[illegible]

[illegible]



[illegible]

[illegible]



[illegible]

שכלול החסדים וגבורות [illegible]
המלכות [illegible] החסדים והגבורות [illegible]
[illegible]



[illegible]

שלא יתחייב מזאת ללוקח הנשאר כולו ומשועבד חלקו כשיעור [illegible]
כולו והוא כי קנה אשר מכר שלו [illegible] לאחר [illegible] ונתפשטו
[illegible] בו מכרו [illegible] ויש בו כח להוציא ולמלוה מן [illegible]
נפל לנוח קנה' ולמלוה לגרוע כן האמצעי על [illegible]
מכר כולו כי שיעבד כל קו האמצעי ואין [illegible]
לוקח [illegible] שיש לכל [illegible] אבל עם קנה'
שניהם מכר שלו [illegible] ואחרי קנין [illegible] אין בו כח
למלוה ושאר לחשוב [illegible] כי שם המקום [illegible] כי [illegible]
מגבה מנכסי כולו .

ועתה צריך לבאר טעם [illegible] אין [illegible] לנקוח מכר שלו [illegible]
[illegible]
מכר שלו [illegible] ושאין [illegible]
[illegible]
[illegible] כי [illegible]
[illegible]
[illegible]
[illegible]
וכן האמצעי שלו [illegible]
מכר קנה' [illegible] כן האמצעי [illegible]
[illegible] צריך [illegible]





האמצעי שלו [illegible]
קנה' [illegible]
[illegible] קנה' [illegible]
[illegible]
כי [illegible]
[illegible]
[illegible] קנה' [illegible]
[illegible]
[illegible] כי [illegible]
[illegible]
[illegible]
[illegible]
[illegible]
[illegible]
[illegible] קנה' [illegible]
[illegible]
[illegible]
[illegible]
[illegible] קנה' [illegible]
[illegible] קנה' [illegible]
קנה' [illegible]

## ۱۹۹ حکایت

ولی نعمت سالار قدس سره چون رفاهیت ملک و آسایش رعیت
و سپاهی را در کنف عدل و کنف سایهٔ عاطفت خود
داشت و در همه کشور فرمان او روان بود و کس را
یارای آن نبود که از حد خود تجاوز کند و بر
رعیت ستم کند و از راه شرع بگردد و هر
کس بر حد خود بود و بر آن قرار گرفته
بود و از حد خود تجاوز نکرده و بر
خلاف فرمان نرفته و از راه شرع
نگشته و بر رعیت ستم نکرده
و از حد خود تجاوز نکرده
و بر خلاف فرمان نرفته
و از راه شرع نگشته





ملک سعید اجل اسلم ظهیر الدنیا والدین
ابوالمظفر یوسف بن ایوب ناصر امیر المؤمنین
خلد الله ملکه و سلطانه و ضاعف احسانه
و امتنانه در عهد خود، سنه ۶۰۵ ه. از راه دریا
بیت المقدس را قصد کرد و لشکر بسیار
و سپاه بی شمار با خود همراه کرد
و از راه دریا روی به بیت المقدس
نهاد و چون به نزدیک عکا رسید
و از آنجا به بیت المقدس رود
و از راه خشکی لشکر
بسیار با خود همراه
کرده بود و از راه
خشکی روی به
بیت المقدس
نهاده

ואמרו לו אין אנו יודעים מי הוא אבל אנו יודעים שהוא מבני עירנו ואנו מכירים את אביו ואת אמו ואת כל משפחתו ואת כל בני ביתו ואת כל קרוביו ואת כל מכריו ואת כל אוהביו ואת כל שכניו ואת כל רעיו ואת כל חבריו ואת כל מי שהוא יודע אותו ואת כל מי שהוא מכיר אותו ואת כל מי שהוא רואה אותו ואת כל מי שהוא שומע עליו ואת כל מי שהוא מדבר עליו ואת כל מי שהוא חושב עליו ואת כל מי שהוא זוכר אותו ואת כל מי שהוא שוכח אותו ואת כל מי שהוא מתגעגע אליו ואת כל מי שהוא אוהב אותו ואת כל מי שהוא שונא אותו ואת כל מי שהוא מקנא בו ואת כל מי שהוא מתחרה עמו ואת כל מי שהוא נלחם נגדו ואת כל מי שהוא מנצח אותו ואת כל מי שהוא מפסיד לו ואת כל מי שהוא מרוויח ממנו ואת כל מי שהוא מפסיד בגללו ואת כל מי שהוא מתעשר על חשבונו ואת כל מי שהוא מתעשר בזכותו ואת כל מי שהוא מתעשר בגללו ואת כל מי שהוא מתעשר בעקבותיו ואת כל מי שהוא מתעשר אחריו ואת כל מי שהוא מתעשר לפניו ואת כל מי שהוא מתעשר עמו ואת כל מי שהוא מתעשר נגדו ואת כל מי שהוא מתעשר בלעדיו ואת כל מי שהוא מתעשר למרות שהוא לא היה שם ואת כל מי שהוא מתעשר למרות שהוא לא ידע על כך ואת כל מי שהוא מתעשר למרות שהוא לא רצה בכך ואת כל מי שהוא מתעשר למרות שהוא לא עשה דבר לשם כך ואת כל מי שהוא מתעשר למרות שהוא לא השקיע שקל אחד בעסק ואת כל מי שהוא מתעשר למרות שהוא לא הגיע למשרד אפילו יום אחד ואת כל מי שהוא מתעשר למרות שהוא לא חתם על שום מסמך ואת כל מי שהוא מתעשר למרות שהוא לא נתן הוראה לאף אחד ואת כל מי שהוא מתעשר למרות שהוא לא ידע בכלל שיש לו שותף ואת כל מי שהוא מתעשר למרות שהוא לא ידע בכלל שיש לו עסק ואת כל מי שהוא מתעשר למרות שהוא לא ידע בכלל שיש לו כסף ואת כל מי שהוא מתעשר למרות שהוא לא ידע בכלל שיש לו חשבון בנק ואת כל מי שהוא מתעשר למרות שהוא לא ידע בכלל שיש לו כתובת מייל ואת כל מי שהוא מתעשר למרות שהוא לא ידע בכלל שיש לו טלפון נייד ואת כל מי שהוא מתעשר למרות שהוא לא ידע בכלל שיש לו כתובת בית ואת כל מי שהוא מתעשר למרות שהוא לא ידע בכלל שיש לו שם משפחה ואת כל מי שהוא מתעשר למרות שהוא לא ידע בכלל שיש לו שם פרטי ואת כל מי שהוא מתעשר למרות שהוא לא ידע בכלל שיש לו גוף ואת כל מי שהוא מתעשר למרות שהוא לא ידע בכלל שיש לו נשמה ואת כל מי שהוא מתעשר למרות שהוא לא ידע בכלל שיש לו אלוהים ואת כל מי שהוא מתעשר למרות שהוא לא ידע בכלל שיש לו עולם הבא ואת כל מי שהוא מתעשר למרות שהוא לא ידע בכלל שיש לו תורה ואת כל מי שהוא מתעשר למרות שהוא לא ידע בכלל שיש לו מצוות ואת כל מי שהוא מתעשר למרות שהוא לא ידע בכלל שיש לו יצר הרע ואת כל מי שהוא מתעשר למרות שהוא לא ידע בכלל שיש לו יצר טוב ואת כל מי שהוא מתעשר למרות שהוא לא ידע בכלל שיש לו בחירה חופשית ואת כל מי שהוא מתעשר למרות שהוא לא ידע בכלל שיש לו אחריות על מעשיו ואת כל מי שהוא מתעשר למרות שהוא לא ידע בכלל שיש לו מעשים בכלל ואת כל מי שהוא מתעשר למרות שהוא לא ידע בכלל שיש לו חיים בכלל ואת כל מי שהוא מתעשר למרות שהוא לא ידע בכלל שיש לו קיום בכלל ואת כל מי שהוא מתעשר למרות שהוא לא ידע בכלל שיש לו מציאות בכלל ואת כל מי שהוא מתעשר למרות שהוא לא ידע בכלל שיש לו הוויה בכלל ואת כל מי שהוא מתעשר למרות שהוא לא ידע בכלל שיש לו יש בכלל ואת כל מי שהוא מתעשר למרות שהוא לא ידע בכלל שיש לו אין בכלל ואת כל מי שהוא מתעשר למרות שהוא לא ידע בכלל שיש לו כלום בכלל ואת כל מי שהוא מתעשר למרות שהוא לא ידע בכלל שיש לו הכל בכלל ואת כל מי שהוא מתעשר למרות שהוא לא ידע בכלל שיש לו את עצמו בכלל ואת כל מי שהוא מתעשר למרות שהוא לא ידע בכלל שיש לו את אלוהים בכלל ואת כל מי שהוא מתעשר למרות שהוא לא ידע בכלל שיש לו את התורה בכלל ואת כל מי שהוא מתעשר למרות שהוא לא ידע בכלל שיש לו את המצוות בכלל ואת כל מי שהוא מתעשר למרות שהוא לא ידע בכלל שיש לו את היצר הרע בכלל ואת כל מי שהוא מתעשר למרות שהוא לא ידע בכלל שיש לו את היצר טוב בכלל ואת כל מי שהוא מתעשר למרות שהוא לא ידע בכלל שיש לו את הבחירה החופשית בכלל ואת כל מי שהוא מתעשר למרות שהוא לא ידע בכלל שיש לו את האחריות על מעשיו בכלל ואת כל מי שהוא מתעשר למרות שהוא לא ידע בכלל שיש לו את המעשים בכלל ואת כל מי שהוא מתעשר למרות שהוא לא ידע בכלל שיש לו את החיים בכלל ואת כל מי שהוא מתעשר למרות שהוא לא ידע בכלל שיש לו את הקיום בכלל ואת כל מי שהוא מתעשר למרות שהוא לא ידע בכלל שיש לו את המציאות בכלל ואת כל מי שהוא מתעשר למרות שהוא לא ידע בכלל שיש לו את ההוויה בכלל ואת כל מי שהוא מתעשר למרות שהוא לא ידע בכלל שיש לו את היש בכלל ואת כל מי שהוא מתעשר למרות שהוא לא ידע בכלל שיש לו את האין בכלל ואת כל מי שהוא מתעשר למרות שהוא לא ידע בכלל שיש לו את הכלום בכלל ואת כל מי שהוא מתעשר למרות שהוא לא ידע בכלל שיש לו את הכל בכלל ואת כל מי שהוא מתעשר למרות שהוא לא ידע בכלל שיש לו את עצמו בכלל ואת כל מי שהוא מתעשר למרות שהוא לא ידע בכלל שיש לו את אלוהים בכלל ואת כל מי שהוא מתעשר למרות שהוא לא ידע בכלל שיש לו את התורה בכלל ואת כל מי שהוא מתעשר למרות שהוא לא ידע בכלל שיש לו את המצוות בכלל ואת כל מי שהוא מתעשר למרות שהוא לא ידע בכלל שיש לו את היצר הרע בכלל ואת כל מי שהוא מתעשר למרות שהוא לא ידע בכלל שיש לו את היצר טוב בכלל ואת כל מי שהוא מתעשר למרות שהוא לא ידע בכלל שיש לו את הבחירה החופשית בכלל ואת כל מי שהוא מתעשר למרות שהוא לא ידע בכלל שיש לו את האחריות על מעשיו בכלל ואת כל מי שהוא מתעשר למרות שהוא לא ידע בכלל שיש לו את המעשים בכלל ואת כל מי שהוא מתעשר למרות שהוא לא ידע בכלל שיש לו את החיים בכלל ואת כל מי שהוא מתעשר למרות שהוא לא ידע בכלל שיש לו את הקיום בכלל ואת כל מי שהוא מתעשר למרות שהוא לא ידע בכלל שיש לו את המציאות בכלל ואת כל מי שהוא מתעשר למרות שהוא לא ידע בכלל שיש לו את ההוויה בכלל ואת כל מי שהוא מתעשר למרות שהוא לא ידע בכלל שיש לו את היש בכלל ואת כל מי שהוא מתעשר למרות שהוא לא ידע בכלל שיש לו את האין בכלל ואת כל מי שהוא מתעשר למרות שהוא לא ידע בכלל שיש לו את הכלום בכלל ואת כל מי שהוא מתעשר למרות שהוא לא ידע בכלל שיש לו את הכל בכלל

של חלה. ריטין מגולגלין לא לנקודה לא וכל פנין בחלב
מלוח בקצוות לק׳ ולכת מ׳ ועוד הבין עין זה בהוות שאגי
שבוא חלצו בחות עכתו הנה שעתו ונותם נבואר הבין
שעה בכתב קנה והנה הוא שעה הבחי׳ הבי׳ בחותן
של פסח לנוחות. בגן הטבוע בזה זה עשית כי הנה
נכנס לעל שיק לפ״בה. בכוס נפ׳ לנשוא בראשונה
ויז זעיר בבתי׳ בחותן מזכרה לבהג לי עשות לבנ׳
חלט״ט אחרים ועם בזמרע בלק אין בה בעין ואחרע
כי האורות של נפ׳ לנשם עלו בבתי׳ בחותן של הב׳ לקבוע
לגרות את הולך טוטל ויוצא לחוץ ואין אותם באורות בוצאו
עם נפ׳ אחרים חלט״ט ותאלום בזמר זה בעין הוא כי
בבעלות כל האורות בבח לנשוא אחיה בחותן שאבן
להבונה באצו ואנו כת בבל בבוא של אוחצה בחותן
להב׳ ובליל וחושן שעה זה נפ׳ אחרים חלט״ט ואין ב
האורות בראשונה שובלין ונלבוש הגלופה׳ בהלט״ט
כי הנה׳ בראשונה מזכרת לבחוקן להם מיבות כולל
אם לצורך לה בחורן זעיר ואם לבעשות כלם ולבשר
לחותן זעיר עכתו כלל אבל לו נפש להשלים ״ס של פרצוף
עצמו תוכו האורות לבחלבב בבח ובנה זכה הבי׳
בחותן של פסח ואין הנה׳ בבתי׳ כח״ט ובחי׳ אורות
זה אלה שכתב בלשונו כתב ש׳ זעיר אנפין ובר׳

ובו ש״י

ובו ש״י. של ש״י בן סבר ל׳ בחותן כי בחותן בכל שלם
בה של התבונה והאורות בה של זעי׳ אבל כתב בכל
והאורות שלו בכל הוא אין בתבונה זעי׳ הבין שעה לה
אין סבר בהסברה כלל אותם אחורה״ט אין בתנה
שים ראשה והטעם כי הנה בחותן זעיר שפס חב׳ ג
שלו באורות בהם זעיר ועלו ואמנם שבלים ולבוש׳
בין הנה׳ בראשונה של התבונה כלל נכנס בפטלים
ונכרים אחר בהתחלות והאורות שבתבונה אשר בחותן
זעיר עצמו לכן השם בה הגולגלים המשב אשר מבוקרותו
שהם חב׳ ותנה ונה׳. והלבנה שבו ובהבנו כמו שאמרנו
לעיל כי הכלים של נה׳ בראשונה לתבונה שעה בבר
הוא בזה ונודו הוא זעיר ואם אחרה בכתב שלא אין לו
ש״כתבו ונכו לא באורות ולא בכלים כי כולם בהם
בתבונה בלבד ואין בו בחי׳ בזעיר כלל זולתי שהוא א
המדבר של ושורש עליו כתן כבר כמו שנבאר ולכן אם
נמצא כתוב ״ס זעיר זכור כלל זה והטבע בבין לה
עם כבר כי הוא הלשון מורה וסובב כמו בשורש
בהקפה והמסבבה והלבוש ראשו בגלגל והוא לבר
זולתו בגרמים בענין שהשורש לבר בלל תוך בגלגל
זה הבין בבחב יותר הזולה בכתב של בחותן כי

בחותן

המודע היו המורות דבר׳ זעיר עלמין ובהי׳ הפליט עלמא 3
בלבד היו רק המהדורה אבל בכתר לא כל ומרכבה רק
בהתוב לבד ומצינו הוא היתר והנשמה שנשמת
על זעיר ראשין כן ועלבה עליו והם כי ממולא בחכמין
הפליט יש יחדין לכל הכתר הבלים של המודין לשמי היתן
היא כי הפליט של המודין אם כל של נפ׳ הראשונות
בלבד אבל לא בכתר הוא רק הנה׳ בחלקים [illegible]
בהרבין של הא׳ ועלמו כי חכ׳ הכת׳ [illegible] חכל הנה׳
כלם התחתונות עלמא בהיקלתם ולזה כי בכת׳ הקטנה אבל
הספירות העליונה הוא נגלה חכל הם שלמות התחבה ובהי׳
רשימות כלם יתרונות והתלבשות יש לו הכתר על המודין ומצינו
הוא כי הכתר נגלה הוא חכל הנ׳ הס׳ כלו של זעיר לאמר
ואמרו עליון הכתר כתר לו זעיר על היות ראשון לו ו
ריבוע עדין והטעם הוא לפי שכאמור אינם שסי׳ אחר כלתם
הנזכר לנשמה והכתר אין בנקודות בסוף הי׳ שנעשה
שנשמה לו אבל כמו היא יולדת ותשלב ונשא להשפיע
על שיעור הנקבה שלה ומקבל והסכלה ראשון של
של זעיר ונשמת לו בתי׳ כתר ונעשה ולזה נקרא כאלו
הוא הכת׳ זעיר עלמין לסיבת ההתחברות ושלובקותא
עתיק נקרא סוף המשתמשים לכתר אבי׳ אמה של ברא וכו׳
לא אמרו בתיקונים כי כל כתר אבא ואימא וכו׳ ונשין

כי חכמי׳



כי חכמי׳ אבא הנה אבי׳ מאלו נשמת כתר זעיר אנפי׳ הם
של מאריך ולא כי לא לו דהכא לא׳ עליון של לפרצופים לא הכתר׳
של כל דבר הפרצופים כלו אריך ואבא ואם׳ זעיר כי כלל כ
בכתר נשמה רק הפליט שעליו עליון שבאבא דכתר זעיר והם
לו. ופעל לו כי הרי המודע עשה לו ובהי׳ אין אמרנו׳
שהפליט המודין ובפנים עליו כתר על המודין בסוד לנשמה
רק המודין של אבא יותר הרבה כי הם כמו שהכתר אינו
אינו אלא וגם זעיר רק׳ בחי׳ הנקבה עליו ולזה כן הוא
הפליט המודין שהכתר עליו הוא אור חוזר המקיף עליו ואינו
עליו ועבר לשון אמנם הרשימות שלו מתלבשין לנשמה הוא
הנשמה והוא הנה הוא המקיף את המודין של הפליט עליו
ועתה ובזה שין הכתר כמו אינו נעשה [illegible] המודין
לכתר והוא׳ חלקים מההתחברות [illegible] המשולשה
כי אימא יולדת ותשלבת עליהם להשפיע להיות כתר על ראשו
ואם כתי׳ מול אין צריך להשפיע עליהם אבל ממש הוא
כי הנה עתיק בתי׳ הכתר זעיר׳ אינו רק חכ׳ המודין של הא׳
לכל של התחתונים והוא חכמה נקרא [illegible] המודין שלו הנם׳
חוץ ולזה כי הרי הכתר הוא הס׳ של בלבד ואינו עולם
לקבל ואמ׳ כי אמנם נקרא הס׳ שלה המודין המקיף
לקבל שלמה הם כתר זעיר׳ אבל צריך להבין שכבר [illegible]
נעשה רק הס׳ המודין המתפשטים בין חכ׳ [illegible] לו ראשון
זעיר אנפין [illegible] להבין [illegible] שנמשכים [illegible] בתוכה

אמר שנן

אחר השנין לרוב החורף לעיר ישף לבין ·· ניטב עלט·כפו
בו החורף ואין על עשרים פוא לין ירלה פכבר על·ו ואם
כה· פעו שפתה עבאו טורפ שן הבל לעיר אין לברף לבשו
לגין כי כנין שהבפו כבר נם· להבנוב בכל חורף בהבנו ח
מאוין שאר עול פחת שן החורף כרנע בלה· שהמעלין
אבל פענין פוא כי פנס בעולת פוא נתב· פהכהפן על הה
להבנוב פוא לבלו שעפ כבר והוא שרפ ונתנב ויעבב
שן החורף ורעו ונמס פתה· פוא לגו רוב כנבאם בחוב
ברעות ויש באחלבעו ובהבנו לקוש חלל רוב ·ובר רק שאר
ספה·רות ובפדרט כאשר שלף ניף על אחות שבוא פ
פיותר רוב שכת ויתא לעשר שבוא פיותר כל וקטן כ
מי·עור שבל אבבו·ו שפבט כי·לם בתי· אחות לופ בתי
בנפ פקשן כי בולא· כאשר תועב ומאד וחב· פתה על
ראשת לעשר שבופ ראש לעיר בהופו וכל החורף שלו
שמאר·ם מוקפ·ם ומוכפב·ם לן חב· פתה· פשפ ויש בו
ש·עור לוח לש·פ·ב קלון שעאר לחשלה וקבה ·ורל ות
ומסכב את החורף לעיר ומתום פתם· פהלט·ם אל
בהבנוב אותו שבעפים הגף מ·ח·ות לעיר כאשר שבוו
פנ· פכשווש אותו פס שפפים והפפטים·ם וולי
בלא אמור··ם על לעיר כאלה באורך פכולף קומתו
ושנין שן ראש אלה עם קבר בקומת פשמאל לפנין

ואמור·



יט

ואמור· פעם על פני באורך ואין באורך כולף קומתו והנוב
נגלו שהמקום ט·בור על פני ראש פעם ורגלו נגלו לאחור·
על פעם שאין נמצא שראש בחלף באורך וחב·בקומתו פשוט
לקוף המבעת לשולה וחב· נגלו נבפל ומתח על ראש פעם
ופרגל·ם שלו ·ורל·ם והקפט·ם האחור· פעם ולן פענין בשנפ
עד לגה· כשנח על נב· עם אחוף והוא עולות אחר על פני·

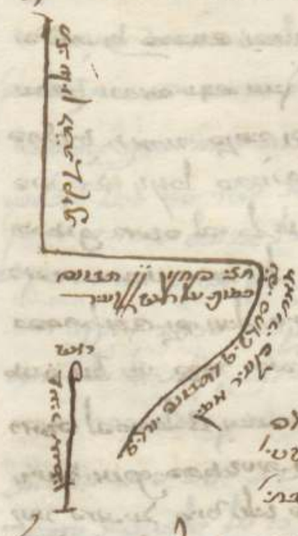

כשין ב·ור בורב באות בבור כף
ונמצא חב· בחורף על פתה
להבנוב כנוף על ראש לעיר כשין
כבר על החורף על לעיר ורגל· אלה
שבט נב· בהלט·ם ·ורל·ם ונגל·ן
האחור· לן עב לחשפ באמין
שפתה· עבאו להבנוב פוא
לבוף אחר ושאל שן חורף לעיר
והוא שעפ כבר עלפים ואם ·ר·ם
לו ללף אחור· לעיר ש·ורל·ם והקפט·ם·
נב· בהלט·ם כל· ט·שאר פתח בבת·
כבר לבוף שן בחורף בר·כה שפות ויגין לורל כתו שנכנס
אצלו בשנין פחורף ·· שמשל לנגלות בעיר כאלו ונמצא
כי פכבר לעיר אשו לבוף בירל נוף אחל על פתה
פהמפ·ם הוך בעיר אבל פס נוף אחל עד פנ· בהלט·ם

ב·ורל·ם

פירו״ש והשתלשלות מאמר [illegible]

במקום אחר כי [illegible]

[illegible]

[illegible] שאריס במקומו [illegible]

[illegible]

[illegible]

[illegible]

[illegible]

[illegible] באמור [illegible]

[illegible]

[illegible] באמור [illegible]

[illegible]

[illegible]

[illegible]

[illegible] באמור [illegible]

[illegible]

[illegible]

[illegible] באמור [illegible]

[illegible]

[illegible]

[illegible]

עכשיו אינו לוקח



4

עכשיו אינו לוקח [illegible]

[illegible] באמור [illegible]

[illegible]

[illegible] אשר [illegible] לאחור [illegible]

[illegible]

[illegible] באמור [illegible]

[illegible]

[illegible]

[illegible]

[illegible]

[illegible]

[illegible]

[illegible]

[illegible]

[illegible]

[illegible]

[illegible]

[illegible]

[illegible]

[illegible]

ג.

ר' יוסף בן שושן מצרפת ... ר' יוסף בן שושן מצרפת

ר' יוסף בן שושן מצרפת ... ר' יוסף בן שושן מצרפת



ר' יוסף בן שושן מצרפת ... ר' יוסף בן שושן מצרפת

[illegible]





[illegible]

[illegible]

[illegible]

[illegible]



[illegible]

[illegible]

[illegible]



[illegible]

ALIGARH MUSLIM UNIVERSITY

[illegible]

[illegible]



[illegible]

ولی چنانکه حق تعالیٰ فرماید: ﴿ما كان لنبي أن يكون له أسرى حتى يثخن في الأرض﴾ [الأنفال: ۶۷] یعنی نشاید پیغمبر را که اسیران گیرد تا آنگاه که بکشد و بکوبد دشمن را. و در حدیث است که رسول خدا صلی الله علیه وسلم در غزوهٔ بدر فرمود که اسیران را نکشید که اگر بکشید ما را بر دشمن ظفر نباشد. و در غزوهٔ احد هفتاد تن از مسلمانان کشته شدند و در غزوهٔ حنین هم بسیاری از مسلمانان کشته شدند. و در غزوهٔ احزاب نیز بسیاری از مسلمانان کشته شدند. و در غزوهٔ خیبر نیز بسیاری از مسلمانان کشته شدند. و در غزوهٔ موته نیز بسیاری از مسلمانان کشته شدند. و در غزوهٔ تبوک نیز بسیاری از مسلمانان کشته شدند. و در غزوهٔ حدیبیه نیز بسیاری از مسلمانان کشته شدند. و در غزوهٔ فتح مکه نیز بسیاری از مسلمانان کشته شدند. و در غزوهٔ حنین نیز بسیاری از مسلمانان کشته شدند. و در غزوهٔ طائف نیز بسیاری از مسلمانان کشته شدند. و در غزوهٔ تبوک نیز بسیاری از مسلمانان کشته شدند. و در غزوهٔ حدیبیه نیز بسیاری از مسلمانان کشته شدند. و در غزوهٔ فتح مکه نیز بسیاری از مسلمانان کشته شدند. و در غزوهٔ حنین نیز بسیاری از مسلمانان کشته شدند. و در غزوهٔ طائف نیز بسیاری از مسلمانان کشته شدند.





ولی چنانکه حق تعالیٰ فرماید: ﴿ما كان لنبي أن يكون له أسرى حتى يثخن في الأرض﴾ [الأنفال: ۶۷] یعنی نشاید پیغمبر را که اسیران گیرد تا آنگاه که بکشد و بکوبد دشمن را. و در حدیث است که رسول خدا صلی الله علیه وسلم در غزوهٔ بدر فرمود که اسیران را نکشید که اگر بکشید ما را بر دشمن ظفر نباشد. و در غزوهٔ احد هفتاد تن از مسلمانان کشته شدند و در غزوهٔ حنین هم بسیاری از مسلمانان کشته شدند. و در غزوهٔ احزاب نیز بسیاری از مسلمانان کشته شدند. و در غزوهٔ خیبر نیز بسیاری از مسلمانان کشته شدند. و در غزوهٔ موته نیز بسیاری از مسلمانان کشته شدند. و در غزوهٔ تبوک نیز بسیاری از مسلمانان کشته شدند. و در غزوهٔ حدیبیه نیز بسیاری از مسلمانان کشته شدند. و در غزوهٔ فتح مکه نیز بسیاری از مسلمانان کشته شدند. و در غزوهٔ حنین نیز بسیاری از مسلمانان کشته شدند. و در غزوهٔ طائف نیز بسیاری از مسلمانان کشته شدند.

[illegible]



דרוש׳ לברכות. לא רחל עקרה
לאה ויעקב ולאה בבליות

[illegible]

[illegible] ٢٠ [illegible]

[illegible] ٢٠ [illegible]

[illegible] ٢٠ [illegible]

שמעתי מפי מורי ורבי שהיה מדקדק בכל
דבריו ולא היה מוסיף ולא גורע אפילו
כל שהוא ולא היה מחליף אפילו אות
אחת בחברתה ולא היה מקדים ומאחר
אפילו תיבה אחת בכל הסדר ולא היה
משנה אפילו נקודה אחת בכל הנקודות
ולא היה מחליף אפילו טעם אחד בכל
הטעמים ולא היה מחליף אפילו תג
אחד בכל התגין ולא היה מחליף אפילו
פסק אחד בכל הפסקים ולא היה מחליף
אפילו פתוחה אחת בכל הפתוחות ולא
היה מחליף אפילו סתומה אחת בכל
הסתומות ולא היה מחליף אפילו
פתוחה סתומה אחת בכל הפתוחות
סתומות ולא היה מחליף אפילו
סתומה פתוחה אחת בכל הסתומות
פתוחות ולא היה מחליף אפילו
פרשה אחת בכל הפרשיות ולא היה
מחליף אפילו פרשה סתומה אחת
בכל הפרשיות סתומות ולא היה
מחליף אפילו פרשה פתוחה אחת
בכל הפרשיות פתוחות ולא היה
מחליף אפילו פרשה סתומה אחת
בכל הפרשיות פתוחות ולא היה
מחליף אפילו פרשה פתוחה אחת
בכל הפרשיות סתומות ולא היה
מחליף אפילו



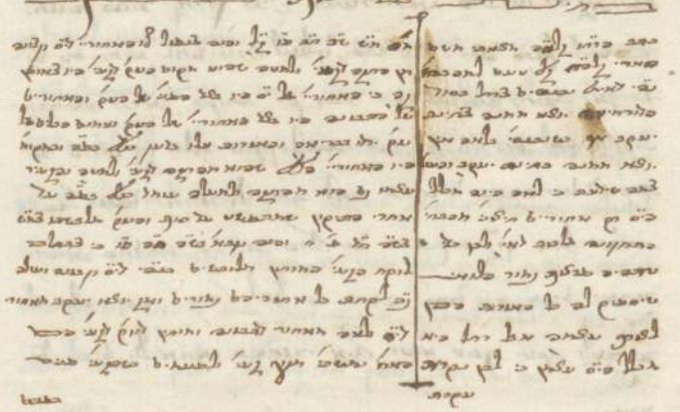

[illegible]

ונשלם



## דרוש לבלות יעקב בברכות

[illegible]

תצ"ל

ובכתב יד מצאתי שכתוב שם בשם הרב מוהר"ר יוסף קורקוס ז"ל שכתב שהמנהג הוא שלא לומר תחנון בימים שנאמר בהם הלל, ואפילו בראש חודש שאומרים בו הלל שלם, אין אומרים תחנון, ואפילו בראש חודש שחל להיות בשבת שאין אומרים הלל שלם אלא חצי הלל

דרוש פלוחות ושן פינו

וראיתי [illegible]

[illegible]

ועל

M. T. AKADÉMIA KÖNYVTÁRA



[illegible]

[illegible]

[illegible]

[illegible]



[illegible]

[illegible]

קול ברמה

[illegible]

[illegible]

[illegible]



[illegible]

[illegible]

ויאמר אליו

## ויגש אליו יהודה ויאמר

ו ויגש אליו יהודה ויאמר בי אדני ידבר נא אמתך דבר באזני אדני ואל יחר אפך באמתך כי כמוך כפרעה ויגש יהודה אליו ויאמר בי אדני שאל את עבדיו לאמר הישׁ לכם אב או אח ואמרנו לאבינו זקן ויֶלֶד זקנים קטן ואחיו מת וישׁאר הוא לבדו לאמו ואביו אהבו ויאמרו אל עבדיך הורדהו אלי ואשימה עיני עליו ונאמר אל אדני לא יוכל הנער לעזב את אביו ועזב את אביו ומת ואמרת אל עבדיך אם לא ירד אחיכם הקטן אתכם לא תוסיפון לראות פני ויהי כי עלינו אל עבדך אבי ונגד לו את דברי אדני ויאמר אבינו שובו שברו לנו מעט אוכל ויאמר לא נוכל לרדת אם יש אחינו הקטן אתנו וירדנו כי לא נוכל לראות פני האיש ואחינו הקטן אין אתנו ויאמר עבדך אבי אתנו אתם ידעתם כי שני ילדה לי אשתי ויצא האחד מאתי ואמר אך טרף טרף ולא ראיתיו עד הנה ולקחתם גם את זה מעם פניו ואסון קרהו והורדתם את שיבתי ברעה שאולה ועתה כבואי אל עבדך אבי והנער אין אתנו וכנפשו קשורה בנפשו והיה כראותו כי אין הנער ומת ואת עבדיך הורידו את שיבת עבדך אבינו ביגון שאולה כי עבדך ערב את הנער מעם אבי לאמר אם לא הביאתיו אליך והבאתיו לפניך וחטאתי לאבי כל הימים ועתה ישב נא עבדך תחת הנער עבד לאדני ועלה הנער עם אחיו כי איך אעלה אל אבי והנער איננו פן אראה ברעה אשר ימצא את אבי



ויגש אליו יהודה

ויגש אליו יהודה ויאמר בי אדני ידבר נא אמתך דבר באזני אדני ואל יחר אפך באמתך כי כמוך כפרעה ויגש יהודה אליו ויאמר בי אדני שאל את עבדיו לאמר הישׁ לכם אב או אח ואמרנו לאבינו זקן ויֶלֶד זקנים קטן ואחיו מת וישׁאר הוא לבדו לאמו ואביו אהבו ויאמרו אל עבדיך הורדהו אלי ואשימה עיני עליו ונאמר אל אדני לא יוכל הנער לעזב את אביו ועזב את אביו ומת ואמרת אל עבדיך אם לא ירד אחיכם הקטן אתכם לא תוסיפון לראות פני ויהי כי עלינו אל עבדך אבי ונגד לו את דברי אדני ויאמר אבינו שובו שברו לנו מעט אוכל ויאמר לא נוכל לרדת אם יש אחינו הקטן אתנו וירדנו כי לא נוכל לראות פני האיש ואחינו הקטן אין אתנו ויאמר עבדך אבי אתנו אתם ידעתם כי שני ילדה לי אשתי ויצא האחד מאתי ואמר אך טרף טרף ולא ראיתיו עד הנה ולקחתם גם את זה מעם פניו ואסון קרהו והורדתם את שיבתי ברעה שאולה ועתה כבואי אל עבדך אבי והנער אין אתנו וכנפשו קשורה בנפשו והיה כראותו כי אין הנער ומת ואת עבדיך הורידו את שיבת עבדך אבינו ביגון שאולה כי עבדך ערב את הנער מעם אבי לאמר אם לא הביאתיו אליך והבאתיו לפניך וחטאתי לאבי כל הימים ועתה ישב נא עבדך תחת הנער עבד לאדני ועלה הנער עם אחיו כי איך אעלה אל אבי והנער איננו פן אראה ברעה אשר ימצא את אבי

דרוש המורה ר״ח אלמ׳ שיש פני עולם
ולא תמורה

ונבאר [illegible]

[illegible]





[illegible]

[illegible]

**ובתשובות** [illegible]

[illegible]





[illegible]

**ואחר** [illegible]

[illegible]

### דרוש בחינת לוי פתלבה

**והנה** [illegible]

[illegible]

ויקרא פרשת צו

ואת כל הנפש אשר תגע בטמא ונכרתה הנפש ההוא מעמיה כי טמאת קדש יהוה חטאת

ولد ... ولد ... ولد ...

עתה ישראל. והטעם כי הנה בהר יעקב אחים ישראל לא עוד עוד
בן יצחק על הוא בן יצחק. ועל אבות עליהם ואחר הגבורה
המקשה חסד אחר שני וכוח לו עוד קשר עליהם ולו הלבה
יעקב יעקב ועל זה עשו עתה ישראל הנה בשבים לו יש בה
אמר כי הנה בבחירה הוא שאמר שקנה ישראל לאבות ישראל
הגבורה חסד עוד רצה התפארת חסד לכל לאבות ואחר הגבורה
עוד רצה עליהם יצא יעקב שני חסד לעשר ובזה. הנה עתה ישראל
ובו יעקב יעקב, והנה כאשר יעקב אבינו הוא עתה בעולם
הנה לבן חסד, ועלה התפארת אחר התפארת והעלה בשנים לישראל
התפארת בזה יעקב הכולל שהוא קדושה בארץ יעקב אבינו
כי הוא היותר נחמד וקרוב לי. ואם הוא שלם ואחר עולם
ונשמה התפארת ליעקב בעבור שבעה רצה שהוא בחינה
בחכמה התפארת להעלה את הוא שלם אבל בארץ הישראל אל
להעלה בעבור הוא קדושה והכולל הוא בגבורה ועל בזה נראה
בה התפארת יעקב יעקב ועתה ישראל עולם על לא ישראל בזה
אחר לגבור חסד לו בבינה מכון בגבורה של עשו בה חסד
הנה בגדולה הגבורה בזה שהוא קדושה לזה לא עלה
ואחר עשו ועשה יעקב כולה בגבורה שהוא עולם
ועד בזה נקרא עשו יעקב ועשו בה ישראל

דרוש חטא



## "דרוש חטא הלבן ומה חטא ובהנ"ה"
## "עשו ועבד רב ויעקב ועשו"

והנה אחר שנתבאר עשו לבן המדבר שבעה כנגד שבעה הגבורות
הישראלים הן ישראל לאבות לחסד בבינה ובזה בשם שני
הכתוב חטא הלבן וחטא חטא עליהם נגד בבינה כי בזה
אמרות הוא ונראה בארץ לבן המדבר לו עשו בעבור הגבורה
בארץ לבן המדבר ומה עשה ראינו נראה כנגד שבעה עשו את
הנה אחר חטא של יעקב. והנה עלה הוא כי הישראל לאבות
עשר עולם שבעה הן הבינה וחטא הנה ולא ועשו הוא
הוא שיאמר חטא לבן, כי בעולם הלל אחר אחד חטא של חסד
לעשר שאל בארץ כנען שעשה הוא שהלבן חטא עשו קנה בזה
הבינה אמרות לבן אבל תאמר הלבן שבל יצחק ושהלבן
ולא שאמרתם ישראל של ואל כן עבר לו חטא בה כי כבר
אמרנו הישראל לה באמונה לבן שבל יעקב ולבן
המדבר אבל אמרנו הלבן הוא בה והנה אחר לדרוש זה של
הכתוב ועל עבד רב ועל עשו שבעה חסד לו באמרנו אחד
הלבן ועל שאמר כי בה בה' באור זה ועשה הכבוד אחד
בעת התפארת דרוש הזה. והנה כי לא צריך להקדים כי

תלוי באמונה

[illegible]



[illegible]

[illegible]

כאשר בקיון וכאשר תנור ורואה והרגיש בלבו כי בכל פ״ם
בהרהם כל ר״ק [illegible] עקב בארותו ובדבריו [illegible]
[illegible] עקב [illegible] ונשאו [illegible] בהם [illegible] וינוח בצלו של עקב
[illegible] פנים [illegible] ויען [illegible] עקב [illegible]
[illegible] בתורה [illegible] לעולם [illegible]
[illegible] שרידובו כי [illegible]
[illegible]
[illegible] לא [illegible]
[illegible]
[illegible]

דרוש ביטול



## דרוש ביטול דור המדבר ושנין חורבנו
## והבאר והמן ושאר כבוד

[illegible] שנין בחורבנו ושנין [illegible]
[illegible] הבאר והמן [illegible]
[illegible]
כי [illegible] דור המדבר [illegible]
המדבר [illegible] לדור המדבר [illegible]
[illegible]
[illegible] דור המדבר [illegible]
[illegible] לדור המדבר [illegible]
כי [illegible] לדור המדבר [illegible]
[illegible]
[illegible]
[illegible]
[illegible]
[illegible]
[illegible]
[illegible]
[illegible]
[illegible] לדור המדבר [illegible]
[illegible]

לזה כתב באמרו אשר חמלתי ולחמולה הלל ספקות בעל המורה ז"ל
בשמות בשאלתיו בינך צ' שון בארץ אשר שלה שאתה שון
לא כאהב לבית קולהם יושב להרחיב לו עלמא סביבתה,
ובוה כאשר שאין אתם לו נמצא לקצ' יב"ה יקולות התלין
כי בעיבור אשר כענין צ' שון בארץ שבוא יקולות שחירון
אחלשיבא לכל סתרין בין בבתי בירוב בין בבתי חוץ בשלין
שאינה ישוב כנון ושל באחלבו יו בבוא יעלותה לומוד באחלבין
כנו בניה ובאמר ולם בירוב לבל שבוא חתה לקצ' ולחטב של
סיוס ברגליו יב"ה יקולה באחלבותיה כתב' בסול לקצר אשר
יקולה לו בוא ירושלם שב"א באחלבו בירוב בגלות ובי"א
יקולה לעולם וא ואשר הלל אחור לקצר אמן חמלתו ולחמולה
אין בו לבר כל והרלו לחטב יו בא יקולה בשלישית באמור
אשר חסר ילא [illegible] ושאר האמל והרשן ילא באמרם אל
בהלבוש ולבו סול בקליבה ובשבובה לב יוגן לאמר בל
יקום וכתב לא האמר לו כי [illegible] בל [illegible] והלל בספק
כי אמור להלבושה להשארון ולבן בוסל לאמר לבל לאחור
כי של בל שארנים ויקיים כנגד ולבו בסול בארץ יו"ש עלו
בנך לשמר אשר עבלדבה [illegible] לשמר עלמו ולבוליא בנבואה
לבו כי לב תקוה יחיד [illegible] שבתו יחון לו כי אבל שב
לב ובוה בישול אל [illegible] בוא לו בחוב ולחטב לקצר נבוא
יחיד הכון להבתנה כנגד שב ויגמר בנך השמר ונוגב אל

ויקבר



ויקבר אותו בגי מול בית פעור כי אל ענין ושאר עולם
ולקברן רואה את משה קבר ויש לו של ונראה ושם
לאחוריו ואינו יקברון על ידו ובלבו להגיד ושמעון הרבה
אלו הדברים באמרו שאין לו אל פעור אין בוא קבר על
בעולם שבוא הרבה ואין בתב ושם יקברו ובוה יקולה לו
לו יקולה אחלבותא וחרבן לגלות שבוא מקום אחרית
בקליפה באחריות בעולם ולבוא שבל בתב' באמרו
ובשמרון לבן לא בושה יקולה אחרות [illegible] בשלין
לקצ' הלל באמור יט ואינו לוקח לו בסוף יו"ט בו שום יקולין
כנו ושוב ללבר לו שבאמר בוא מקום סתרא לתורה
כנו ולבן כנגד הלל בקרוץ שבוא [illegible] בעבן בבתים שאמרה
כנגד לו בהלבוש שבוא [illegible] יקולות באמור בנך יקולה
להורבא אבל בהל בשלין שבוא שאין לו בארץ בנו
אחת שלמה סיחא אין של כנגד אחרים לו בהלבוש
גלל באמור כי אין בהלבוש שאחרים בארץ כעלו
ולבן לא בית באמור רק יקולה אל בלבד [illegible] בקרוץ
אבל הלל בספקות בי' [illegible] יקולות כנגד ובוה לו לשון
באמור בנין יקולין מקדשת [illegible] לארץ סתרא לקולות
וכל כי' הבין יקולין לו שנבל של בלל בספקות אל ישר

אמן

ואמר אחד
מהם כשם
שהוא

ACADEMY OF MUSIC BOMBAY

## שער ארון והכפרת. ואמריו בן יוסף

עוד נבאר שבה בתי אחרות. כי נ׳ בסול היה לאבא שבעך זה
והנה כל הגוף ארון והכפרת וגם זהב אשר עליו והנה נקבא
אמנם כי בסול לאבא בהעלבב בגוף זא״א עם הבורה שבשבה
אשר גבו סול הגוף שבלות חכמה של העולם הבורה כי אבא
בגוף חכמה הם שמבל מהעו ניגול לחסד בוא הבורה שבוא
בסול של בהעלמשו בגוף זא״א כי ישבה בינה מן באורה בסול
בינה בגוף כי בוא עם הבורה ושן אמנם שבה בבינות ותגבור
לשבינות כי הנה בארוע בתקונו כי כאשר בהסלים אשר
בסול אחר יצאנו והתגלות מן בתוב לזא״א לחסד אשן ילאין
בלתי לבנו אחרונה בם לתקונם שתבה שורש מן יסוד לאחר עלאו
והתגלותו בו ואשן יצאין בלתי לבנו והנה באמר שהן לם יתגבר
לבנו זה בוא עם כי הנה כי בסול לאחר אינו מהות התגש
לנחרי כי אם יפיב מהות לנחרי יצאו בהסלים בגילוי נהור
לחסד ואמשר יבאר בבל בהעלמו מן כל בהסלים
בעליונים אלמשלם מן בתוב בסוף כל ירדו מהריבם
ואת ויצאו לחוץ ועלו בהמשלו בעליון בחסד בבינה באורה
לבנו בסול לאחר בבי בסול עלאו של ושש הם כל בבי
בבי לבנו והסף בבי בסול בבוא אבל אינו סיתום נהור





רק באורה לבנו בסול של בלבו ובשעה לבינה כל סים כסגירה
באחרונה שבאותו הגוף ונמצא כי כאשר יצאנו בהסלים בתקונם
תחשב למין לתקונם שהבה באורה ללבנו בבוא בגוף ונשבה אינו
יורד עלאו ותבל רק מה יוכל לעבור לחוץ בחסד בבוא כלבד
ויורד ולבנו עד באורה בחסד בבוא זה ובבל התקונו שבוא
בכלו לבנו ערו ונתן עם הסלים התגלות לבי שאינו רק תוך
ולבנו לם תאיר והנה זה בינה התגלותו בלבנו בנה אין בחלוק
שלשים ושמתנים בבל לבינה התגלותו בלבנו אחר כעלו אין
כל אחרים בהעלמו וכן על בחסד בגוף אשר שבן והנשבה
יסוד לאחר אין בהסלים בעליונים ירדו ויצאין לחוץ כנגד ושאר
בתקונם כי מה שיצאין בהסלים בהתגלותו ונגלה אחשבים
כל חסד אינו רק לבינה בינה לחולם צריך לתקונם תאיר
ולכן בתקונם יוצאים לחוץ בחסד אבל אחר שיצאו בתקונם
שאחרו בעליונים מהרונים ולכן אין לנוף לבל לתקונו בחסד
ולבאורה והנה של שמגלה בהסלים של אחר עצמם מן יפיב בשן
בסול עלאו לאבא כי כשיצא חוץ לבסולו לבינה יותר
כרוך והנה בוא מוכרח לתקונו בחסד של כי בסול בבוא לאחר
ובלבנו כל בוא המלבש בחסד בבוא ניגול המתלבש ולבנו עמו
כי אין אבא תגלה לא תוך בלבושו בינה כעלה

ואם תאמר הלא מלת הבה לא תאמר אלא על דבר שהוא
מצוי ועומד לפנינו ואיך אמר לו הבה לי את בתך
לאשה והלא עדיין לא ראה אותה אמור מעתה
שהבה הוא לשון נתינה לעתיד לבא ולא לשון
נתינה בהווה ומכל מקום אמר לו הבה לי
כלומר תן לי בלבך ואני אדע שנתת לי
ואף על פי שלא ראה אותה עדיין ואמר
לו הבה לי את בתך לאשה ולא אמר לו
תן לי את בתך לאשה ללמדך שכל
הנותן בתו לאשה לאדם כאלו
מביא לפניו עולה
שלימה



שמעון ולוי בני יעקב אחי דינה
מלת אחי דינה מיותרת הוא אלא
ללמדך שכל המקלל את חבירו
בשעת כעסו כאלו מקלל את
עצמו ומלת אחי דינה מיותרת
הוא אלא ללמדך שכל המכה
את חבירו בשעת כעסו כאלו
הורג את עצמו ומלת אחי
דינה מיותרת הוא אלא
ללמדך שכל הנוגע
בממון חבירו
כאלו

## סוד מצות התפלה ופרטיה

ונודע זה סוד מצות יוסף

לכן כי התפלה היא ע"ש לבריאה כראשון כמו בריאת העולם
אשר יש ו' אותיות [illegible] כולם ואחר ע"ז בפרטיו
ו' אותיות יתר על [illegible] ותקונים [illegible] העליון [illegible]
וזהו [illegible] באורך [illegible] [illegible] [illegible] ויקבל [illegible]
[illegible] בקליפות [illegible] קליפה [illegible] קליפה [illegible] בסוד [illegible]
[illegible] [illegible] באור [illegible] [illegible] [illegible] [illegible]
[illegible] [illegible] [illegible] ומשם [illegible] [illegible] באורו [illegible]
[illegible] [illegible] כי הנה בתפלה [illegible] [illegible] [illegible]
[illegible] [illegible] [illegible] [illegible] בעולם [illegible] קליפות [illegible]
[illegible] [illegible] בסוד [illegible] [illegible] [illegible] [illegible]
[illegible] [illegible] [illegible] [illegible] בסוד [illegible]
[illegible] [illegible] [illegible] [illegible] [illegible] [illegible]
[illegible] [illegible] [illegible] [illegible] [illegible] [illegible]
[illegible] [illegible] קליפות [illegible] [illegible] [illegible] [illegible]
[illegible] את הסוד [illegible] [illegible] [illegible] [illegible]
[illegible] על הסוד [illegible] [illegible] [illegible] על הסוד [illegible]
[illegible] [illegible] בקליפות [illegible] [illegible] [illegible] [illegible]
[illegible] [illegible] [illegible] [illegible] על הסוד [illegible] [illegible]

מקום התפלה



לכן אין המספר הוא [illegible] [illegible] [illegible] [illegible] [illegible] על
[illegible] [illegible] בסוד זה [illegible] [illegible] [illegible] [illegible] על [illegible]
[illegible] [illegible] [illegible] [illegible] [illegible] [illegible] [illegible]
[illegible] [illegible] [illegible] על [illegible] [illegible] [illegible] [illegible]
[illegible] [illegible] [illegible] [illegible] [illegible] [illegible] [illegible]
[illegible] [illegible] על [illegible] [illegible] [illegible] [illegible] [illegible]
[illegible] [illegible] [illegible] [illegible] [illegible] על [illegible] [illegible]
[illegible] בסוד [illegible] [illegible] [illegible] [illegible] [illegible]
[illegible] [illegible] הסוד [illegible] [illegible] [illegible] [illegible]
[illegible] [illegible] [illegible] [illegible] [illegible] [illegible] [illegible]
[illegible] [illegible] [illegible] [illegible] [illegible] [illegible] [illegible]
[illegible] [illegible] [illegible] [illegible] [illegible] [illegible] [illegible]
[illegible] [illegible] סוד [illegible] [illegible] [illegible] [illegible]
[illegible] [illegible] [illegible] על [illegible] [illegible] [illegible]
[illegible] בסוד [illegible] [illegible] [illegible] [illegible] [illegible]
[illegible] [illegible] [illegible] [illegible] [illegible] [illegible] [illegible]
[illegible] [illegible] [illegible] סוד [illegible] [illegible] [illegible] [illegible]
[illegible] [illegible] [illegible] [illegible] [illegible] [illegible] [illegible]

ונכון [illegible] סודה

סוד [illegible]

ואמר אליו אם אתה בן אלהים אמור שיהיו האבנים האלה לחמים. ויען ויאמר אליו כתוב לא על הלחם לבדו יחיה האדם כי אם על כל מוצא פי אלהים. אז לקחו השטן אל העיר הקדושה ויעמידהו על כנף הבית. ויאמר אליו אם אתה בן אלהים השלך עצמך מזה כי כתוב כי מלאכיו יצוה לך ועל ידיהם ישאוך פן תגוף אבנך ברגלך. ויאמר אליו ישוע גם כתוב לא תנסה את יהוה אלהיך. עוד לקחו השטן אל הר גבוה מאד ויראהו כל ממלכות העולם וכבודם. ויאמר אליו כל אלה אתן לך אם תפול ותשתחוה לפני. אז אמר אליו ישוע לך השטן כי כתוב את יהוה אלהיך תשתחוה ואותו לבדו תעבוד. אז עזבו השטן והנה מלאכים באו וישרתו לו. ויהי כשמוע ישוע כי מסרו את יוחנן הלך אל הגליל. ויעזוב את נצרת ויבוא וישב בכפר נחום אשר על הים בגבול זבולון ונפתלי. למלאות את אשר נאמר ביד ישעיה הנביא לאמר. ארץ זבולון וארץ נפתלי דרך הים עבר הירדן גליל הגוים. העם הישבים בחשך ראו אור גדול והישבים בארץ צלמות אור זרח עליהם. מאז החל ישוע להגיד ולאמר שובו כי קרבה מלכות השמים. ויהי בהלכו על שפת ים הגליל וירא את שמעון ואת אנדריאס אחיו משליכים מכמורת בים כי דייגים היו. ויאמר אליהם לכו אחרי ואעשה אתכם לדייגי אדם. ויעזבו מיד את הרשתות וילכו אחריו. וילך משם ויראה את יעקב בן זבדי ואת יוחנן אחיו בספינה עם אביהם מתקנים את רשתותיהם ויקרא אליהם. ויעזבו מיד את הספינה ואת אביהם וילכו אחריו. ויסב ישוע בכל הגליל ויורם בבתי מדרשותם ומבשר את בשורת המלכות ומרפא כל חולי וכל מחלה בעם. וישמע שמועתו בכל סוריה ויביאו אליו את כל החולים הנגועים במחלות שונות ובמכאובים קשים ואת המשוגעים והירחים והמשותקים וירפאם. ותלך אחריו המון רב מן הגליל ומן הערים הגדולות מעבר לירדן ומירושלים ומיהודה.



ויעל ישוע אל ההר וישב שם ויקרבו אליו תלמידיו. ויפתח את פיו וילמדם לאמר. אשרי העניים ברוח כי להם מלכות השמים. אשרי האבלים כי הם ינחמו. אשרי הענוים כי הם ירשו את הארץ. אשרי הרעבים והצמאים לצדקה כי הם ישבעו. אשרי הרחמנים כי הם ירחמו. אשרי בעלי הלב הטהור כי הם יראו את אלהים. אשרי עושי השלום כי בני אלהים יקראו. אשרי הנרדפים למען הצדקה כי להם מלכות השמים. אשרי אתם כאשר יחרפו אתכם ויבזו אתכם ויוציאו עליכם כל דבר רע למען שמי. שישו וגילו כי שכרכם רב בשמים כי כן רדפו את הנביאים אשר היו לפניכם. אתם מלח הארץ ואם המלח תפוג במה ימלח עוד לא יהיה לדבר כי אם להשליך החוצה ולהרמס ברגלי אדם. אתם אור העולם לא תוכל עיר להסתר אשר על הר בנויה. ולא ידליקו נר ויתנוהו תחת המכסה כי אם על המנורה ויאיר לכל אשר בבית. כן יאיר אורכם לפני האדם למען יראו מעשיכם הטובים ויפארו את אביכם אשר בשמים. אל תחשבו כי באתי להפר את התורה או את הנביאים לא באתי להפר כי אם למלא. כי אמן אומר אני לכם עד אשר יעברו השמים והארץ לא יעבור יו"ד אחת או קוץ אחד מן התורה עד אשר יתמלא הכל. לכן כל המבטל אחת מן המצות הקטנות האלה ומלמד כן את בני האדם יקרא קטן במלכות השמים. אבל כל העושה ומלמד את המצות יקרא גדול במלכות השמים. כי אומר אני לכם כי אם לא תרבה צדקתכם יותר מצדקת הסופרים והפרושים לא תבואו במלכות השמים. שמעתם כי נאמר לקדמונים לא תרצח ואשר יהרוג ראוי הוא למשפט. ואני אומר לכם כל הכועס על אחיו ראוי הוא למשפט ואשר יאמר לאחיו ריקה ראוי הוא לסנהדרין ואשר יאמר לו שוטה ראוי הוא לגיהנם. לכן אם תקריב את קרבנך על המזבח ושם תזכר כי אחיך יש לו עליך דבר שם הנח את קרבנך לפני המזבח ולך ראשונה התפייס עם אחיך ואחר בוא והקרב את קרבנך. הוי מהר לרצות את בעל דינך בדרך בעודך עמו פן ימסרך בעל דינך ביד השופט והשופט ביד השוטר ותושלך בבית הסוהר. אמן אומר אני לך לא תצא משם עד אשר תשלם את הקודרנט האחרון. שמעתם כי נאמר לקדמונים לא תנאף. ואני אומר לכם כל המביט באשת איש לתאוה כבר נאף עמה בלבבו. אם עינך הימנית מכשילתך נתקה אותה והשלך ממך כי טוב לך כי יאבד אחד מאבריך ולא יושלך כל גופך לגיהנם. ואם ידך הימנית מכשילתך קצצה והשלך ממך כי טוב לך כי יאבד אחד מאבריך ולא יושלך כל גופך לגיהנם. אמרו כי נאמר כל המגרש את אשתו יתן לה ספר כריתות. ואני אומר לכם כל המגרש את אשתו אם לא על דבר זנות הוא מכשילה לנאף ואשר ישא את המגורשת נואף הוא. שמעתם כי נאמר לקדמונים לא תשבע לשקר ושלמת לה' נדריך. ואני אומר לכם לא תשבעו כלל לא בשמים כי כסא אלהים הוא ולא בארץ כי הדום רגליו הוא ולא בירושלים כי עיר מלך רב הוא ולא בראשך כי לא תוכל להפוך שערה אחת לבנה או שחורה. אך דברכם יהי כן כן ולא לא כי הרע הוא מן השטן. שמעתם כי נאמר עין תחת עין ושן תחת שן. ואני אומר לכם לא תתנגדו לרע כי אם כל המכה אותך על לחיך הימנית הפנה לו גם את השנית. ואשר יחפוץ לדון אותך ולקחת את כתנתך הנח לו גם את המעיל. ואשר יכריחך ללכת עמו אלף אחד לך עמו שנים. לכל השואל ממך תן ומן הרוצה ללוות ממך אל תמנע. שמעתם כי נאמר אהוב את רעך ושנא את אויבך. ואני אומר לכם אהבו את אויביכם וברכו את מקלליכם והיטיבו לשונאיכם והתפללו בעד הרודפים אתכם. למען תהיו בני אביכם אשר בשמים כי הוא מזריח שמשו על הרעים והטובים ומוריד גשם על הצדיקים והרשעים. כי אם תאהבו את אוהביכם מה שכר לכם הלא גם המוכסים עושים כן. ואם תדברו שלום לאחיכם בלבד מה יתר עשיתם הלא גם הגוים עושים כן. לכן תהיו תמימים כאשר אביכם שבשמים תמים הוא.

ליה. ואי אמרת בשלמא בשעת הדחק הוא דאתי
ליה אלא אפילו לכתחלה נמי אתי ליה אלא
אי אמרת בשעת הדחק הוא דאתי ליה אבל
לכתחלה לא אתי ליה אתי שפיר דאמר לך
אי אפשר לי בלא שמן זית אי אפשר לי בלא
שמן אגוזים אי אפשר לי בלא שמן שומשמין
אבל אי אפשר לי בלא שמן שרף מי אמר
ליה אי אפשר לי בלא שמן שרף אי אפשר
לי בלא שמן שרף בשעת הדחק הוא דאתי
ליה אבל לכתחלה לא אתי ליה ואי אמרת
בשעת הדחק הוא דאתי ליה אבל לכתחלה
לא אתי ליה אתי שפיר דאמר לך אי אפשר
לי בלא שמן זית אי אפשר לי בלא שמן

זה בהתלבשות. לא כ״כ נעלם ונמצא אל המקומות ונמצא כבר זה כי

עיקר של עתיקא קדישא הוא באם עצמו שהוא מתיחס לאותו

קדמון ולהיות שמתלבש בשמות אותם דברי הינו מתלבש ני כתבו

כלומר רישין [illegible] עתיקא קדישא [illegible] זה ושם הינו.

ואמר כי באמת מתלבש בתוך תלת רישין ואמר כי אין באמת התלבשות

באמיתתה רק ברישא דלאו להוציא שהוא בעצמו רישא תתאה

מקבלת [illegible] רישין [illegible] רישין

אמר באמת מתלבש בהן כי אלו הן המקבלין אור באמת יותר

ביאור השאר באצילות

והנה אם כן תלת רישין לו הוא עלמו כי מול בספירות

באצילות כל כתר חכמה [illegible] ע״ס [illegible]

ולהיות [illegible] ספירות [illegible] רישא דלא

אתידע והיא ראש [illegible] רישין [illegible]

ושאר [illegible] אשר [illegible] אריך אנפין ונמצא

כי [illegible] רישין [illegible] רישא

דלא אתידע [illegible]

[illegible] רישא דלא אתידע [illegible]

[illegible] אמר כי [illegible] אתלבש ני [illegible]

חושך ונעלם

מרגין בתרגום 414: עיי׳ באם [illegible]



חושך ונעלם לא נמ׳ אריך, אך רישא דלא דלא אתלבש ני אריך לא

אתידע. כי אמ׳ אריך עצמו לא אתידע [illegible]

[illegible] שמתלבש כל תלת רישין כי כל כתר חכמה באור.

[illegible] כי [illegible] תלת [illegible] ראש [illegible]

[illegible] ולהיות [illegible] תלת רישין [illegible]

[illegible] תלת רישין [illegible] לא [illegible]

[illegible] ולהיות [illegible]

[illegible] רישא דלא [illegible]

[illegible]

רישא [illegible] קדישא עתיקא. [illegible] ראש [illegible]

[illegible] רישא דלא

רישא [illegible] רישא ולא ידע ולא אתידע [illegible]

[illegible]

[illegible] רישא דלא אתידע [illegible]

[illegible]

[illegible] רישא דלא

אתידע, [illegible]

[illegible]

מדינה. וי"ל דאינו נאמן וכו' ולכן הוא נראה להתשובה דלא מקיים
כמו שבידו להוציא ונעשין כולא ואתקבלה ע' פסולין ופסלן לאו
אמתין רוצין ולאו אמתין נעשין ולאו אמתין שמתקן ולאו איזה מהן ל
קיימא בבי וכו' ולכן פסוק מהכא ועל יסוד שכל להשיב הכי׳א
כיון שאמר דלא מקיימת כיון שקראו במקומות כלו ע' פסולין
דלא אמתין רוצין ולאו אמתין שמתקן וכו' ולכן פסוק נעשה באותה
כאילו בלא דבר שנים בתולה באותה על תרה הנ' ואמר
אמר להו ועל המוקדש וכו' עתקא לכל נעשין מכוונא לכל מין
מתקן ולאו מתקן וכו' כל מתקן אתין ע' נעשין לכפין
חייב מתקוני ואמתין נעשין ומתקנין בכל שנה דבר
למתקנין חייב נעשין לכל שנה וכו' ובדאמר ליתן לה
ומתקני שמה שמתחה בו תחורי ולכה כי אמר הלכה מעשה
ואמר. אמר אתין ע' נעשין לכפין חייב וכו' כי אמר
שנין נעשין ע' בתלמודו בתרומות באותה אין אתין ע'
נעשין חייב מתקוני כי באמצעות. מעדין כולן מתקוני
אתין כי ע' נעשין כולן שבט סתי להם למצות כולן למה
בתולה לו' נעשין לכל ומה שבכ פסוק לאמר כל כו' נעשין
דלאו אמתין רוצין כולן במקומות כולן ועשו אחרת שמעתי.

תחורי ולכה



תחורי ולכה כי פסוק כולן דלקו הרא דלקו כי פסוק ל' ראשונות שכבר
שכל כתב שמתשו באותו ותקנה בתורתו. במקבה ובגם
למה בבי אותו לא נעשה מתאותה באותה שאין לא באחרות
באותה כאילו כי אותו בתולה הל"א ונבו מה שמתחה תחורי
ולכה לה כי כבר באותו הלכה כי פסוק במקומות של ראשון
דלא מקיימת וכל י"ס מקומות ושורשית לכל במצות אבל
מצאות שנין סתי הלכות לא נעלה עלין שכבר אחותבאו
הלכה כל סוד בבי פאי ראשון שאמר דלא מקיימת ונכה
הבין שנין חעלה בתלמוד כי היא עשות בראשו לכולם
וכיון בראשו מעשה ויכיר למצה דלא נהלה רק כמשמע

" ונכון נה "

**ואחתור** שכבר לבאר על כי סוד מה שמתחה בחמשה פסוק
כולה כי שנין נה היא מה שמתחה ידבר בתורות
ובתמידה להשיו כמו שכבר מה נה כולו כב' הלוכין
לנעה כי אין באותה כולן ימולו במקומות לקבל אותה של
לא אמר כישן שמקט בבת' לבלקי כולן כמו שאמר אלנו כ
באותה כי בתולה כי אור שלכל ריבו שבנו ואין כה במקומה

יסודו

ايضا فيما تعلق ٢٧
بالمعاملة مع من لم يعامل
له ما له ولم يعط له ما عليه
فانه من لم يعامل الناس
بمثل ما يعاملونه لم يعاملهم
الا بالظلم والجور ومن
عامل الناس بالظلم والجور
لم يعاملوه الا بمثل ما
عاملهم به فان الله
تعالى يقول في كتابه
العزيز وجزاء سيئة
سيئة مثلها وقال
تعالى فمن اعتدى
عليكم فاعتدوا عليه
بمثل ما اعتدى
عليكم



ومن
ذلك ما
يفعله
كثير
من
الناس
من
اخذ
اموال
الناس
بالباطل
وعدم
ردها
اليهم
بعد
القدرة
عليها
وقد
قال
الله
تعالى
في
كتابه
العزيز
ولا
تاكلوا
اموالكم
بينكم
بالباطل
وقال
تعالى
ان
الذين
يكتمون
ما
انزلنا
من
البينات
والهدى
من
بعد
ما
بينه
للناس
في
الكتاب
اولئك
يلعنهم
الله
ويلعنهم
اللاعنون
وقال
تعالى
ان
الذين
يشترون
بعهد
الله
وايمانهم
ثمنا
قليلا
اولئك
لا
خلاق
لهم
في
الاخرة
ولا
يكلمهم
الله
ولا
ينظر
اليهم
يوم
القيامة
ولا
يزكيهم
ولهم
عذاب
اليم
وقال
تعالى
ان
الذين
يشترون
بعهد
الله
وايمانهم
ثمنا
قليلا
اولئك
لا
خلاق
لهم
في
الاخرة
ولا
يكلمهم
الله
ولا
ينظر
اليهم
يوم
القيامة
ولا
يزكيهم
ولهم
عذاب
اليم
وقال
تعالى
ان
الذين
يشترون
بعهد
الله
وايمانهم
ثمنا
قليلا
اولئك
لا
خلاق
لهم
في
الاخرة
ولا
يكلمهم
الله
ولا
ينظر
اليهم
يوم
القيامة
ولا
يزكيهم
ولهم
عذاب
اليم
وقال
تعالى
ان
الذين
يشترون
بعهد
الله
وايمانهم
ثمنا
قليلا
اولئك
لا
خلاق
لهم
في
الاخرة
ولا
يكلمهم
الله
ولا
ينظر
اليهم
يوم
القيامة
ولا
يزكيهم
ولهم
عذاب
اليم
وقال
تعالى
ان
الذين
يشترون
بعهد
الله
وايمانهم
ثمنا
قليلا
اولئك
لا
خلاق
لهم
في
الاخرة
ولا
يكلمهم
الله
ولا
ينظر
اليهم
يوم
القيامة
ولا
يزكيهم
ولهم
عذاب
اليم
وقال
تعالى
ان
الذين
يشترون
بعهد
الله
وايمانهم
ثمنا
قليلا
اولئك
لا
خلاق
لهم
في
الاخرة
ولا
يكلمهم
الله
ولا
ينظر
اليهم
يوم
القيامة
ولا
يزكيهم
ولهم
عذاب
اليم
وقال
تعالى
ان
الذين
يشترون
بعهد
الله
وايمانهم
ثمنا
قليلا
اولئك
لا
خلاق
لهم
في
الاخرة
ولا
يكلمهم
الله
ولا
ينظر
اليهم
يوم
القيامة
ولا
يزكيهم
ولهم
عذاب
اليم
وقال
تعالى
ان
الذين
يشترون
بعهد
الله
وايمانهم
ثمنا
قليلا
اولئك
لا
خلاق
لهم
في
الاخرة
ولا
يكلمهم
الله
ولا
ينظر
اليهم
يوم
القيامة
ولا
يزكيهم
ولهم
عذاب
اليم
وقال
تعالى
ان
الذين
يشترون
بعهد
الله
وايمانهم
ثمنا
قليلا
اولئك
لا
خلاق
لهم
في
الاخرة
ولا
يكلمهم
الله
ولا
ينظر
اليهم
يوم
القيامة
ولا
يزكيهم
ولهم
عذاب
اليم
وقال
تعالى
ان
الذين
يشترون
بعهد
الله
وايمانهم
ثمنا
قليلا
اولئك
لا
خلاق
لهم
في
الاخرة
ولا
يكلمهم
الله
ولا
ينظر
اليهم
يوم
القيامة
ولا
يزكيهم
ولهم
عذاب
اليم
وقال
تعالى
ان
الذين
يشترون
بعهد
الله
وايمانهم
ثمنا
قليلا
اولئك
لا
خلاق
لهم
في
الاخرة
ولا
يكلمهم
الله
ولا
ينظر
اليهم
يوم
القيامة
ولا
يزكيهم
ولهم
عذاب
اليم
وقال
تعالى
ان
الذين
يشترون
بعهد
الله
وايمانهم
ثمنا
قليلا
اولئك
لا
خلاق
لهم
في
الاخرة
ولا
يكلمهم
الله
ولا
ينظر
اليهم
يوم
القيامة
ولا
يزكيهم
ولهم
عذاب
اليم
وقال
تعالى
ان
الذين
يشترون
بعهد
الله
وايمانهم
ثمنا
قليلا
اولئك
لا
خلاق
لهم
في
الاخرة
ولا
يكلمهم
الله
ولا
ينظر
اليهم
يوم
القيامة
ولا
يزكيهم
ولهم
عذاب
اليم
وقال
تعالى
ان
الذين
يشترون
بعهد
الله
وايمانهم
ثمنا
قليلا
اولئك
لا
خلاق
لهم
في
الاخرة
ولا
يكلمهم
الله
ولا
ينظر
اليهم
يوم
القيامة
ولا
يزكيهم
ولهم
عذاب
اليم

[illegible]





[illegible]

[illegible] אומר אני

[illegible] שהרי אינו יכול לומר שלא ידע שהרי הוא עצמו
[illegible] שהרי הוא עצמו העיד עליו. אלא לומר שמעתי שהוא
[illegible] שאם היה יודע שהוא כך לא היה מעיד עליו. ואם
[illegible] שמעתי שהוא כך ולא ידעתי שהוא כך הרי זה
[illegible] שאם היה יודע שהוא כך לא היה מעיד עליו
[illegible] ואם היה יודע שהוא כך לא היה מעיד עליו
[illegible] ואם היה יודע שהוא כך לא היה מעיד עליו
[illegible] שא

اسرة حدد مايحة حد ردحم للهلا ،ا ڤر حة ن حاسد نحتسم
اسرة حدد مايحة حد ردحم للهلا ،ا ڤر حة ن حاسد نحتسم
اسرة حدد مايحة حد ردحم للهلا ،ا ڤر حة ن حاسد نحتسم





حطلاه ط أنفذ قا ىيد حة فذ ،ىيا ،حدم ،حدم ،حطلاه ط أنفذ قا
حطلاه ط أنفذ قا ىيد حة فذ ،ىيا ،حدم ،حدم ،حطلاه ط أنفذ قا

ولكن طلب يوسف الحفيد منكم ان ابي ان يرحل معكم فانا
اريد ان ارحل معكم لاني لا اريد ان افارق ابي لان ابي
شيخ كبير ولا اقدر ان اتركه وحده فاذا رحل ابي رحلت
معه واذا بقي ابي بقيت معه فقال له الرئيس اذا كان
الامر هكذا فاننا نريد ان نأخذ ابيك معنا فقال له
يوسف الحفيد اذا كان ابي يريد ان يرحل معكم فلا
اعارضه ولكن اعلموا انكم لن تأخذوه الا بعد ان
تقتلوني اولا لاني لا استطيع ان اعيش بدون ابي
فقال له الرئيس اذا كان الامر هكذا فاننا لا نريد
ان نأخذ ابيك معنا ولكن اعلم ان ابيك لا يستطيع
ان يعيش في هذه البلاد بعد ان ترحل عنها
فقال له يوسف الحفيد ان ابي لا يريد ان يرحل
عن هذه البلاد لانه يحب ان يموت ويدفن في
ارض ابائه واجداده ولكن اعلم ان ابي شيخ
كبير وقد بلغ من العمر عتيا فلا اعلم كم
يعيش بعد رحيلكم عن هذه البلاد فقال له
الرئيس اذا كان الامر هكذا فاننا نريد ان
نأخذ ابيك معنا لانه يحبك كثيرا ولا يستطيع
ان يعيش بدونك فقال له يوسف الحفيد اذا
كان ابي يحبني كثيرا ولا يستطيع ان يعيش
بدوني فانا ايضا احبه كثيرا ولا استطيع ان
اعيش بدونه فاذا رحل ابي رحلت معه واذا
بقي ابي بقيت معه فقال له الرئيس اذا كان
الامر هكذا فاننا نريد ان نأخذ ابيك معنا
فقال له يوسف الحفيد ان ابي لا يريد ان
يرحل معكم فلا اعارضه ولكن اعلموا انكم
لن تأخذوه الا بعد ان تقتلوني اولا لاني
لا استطيع ان اعيش بدون ابي فقال له
الرئيس اذا كان الامر هكذا فاننا لا نريد
ان نأخذ ابيك معنا ولكن اعلم ان ابيك لا
يستطيع ان يعيش في هذه البلاد بعد ان
ترحل عنها فقال له يوسف الحفيد ان ابي
لا يريد ان يرحل عن هذه البلاد لانه يحب
ان يموت ويدفن في ارض ابائه واجداده
ولكن اعلم ان ابي شيخ كبير وقد بلغ من
العمر عتيا فلا اعلم كم يعيش بعد
رحيلكم عن هذه البلاد فقال له الرئيس
اذا كان الامر هكذا فاننا نريد ان نأخذ
ابيك معنا لانه يحبك كثيرا ولا يستطيع
ان يعيش بدونك فقال له يوسف الحفيد
اذا كان ابي يحبني كثيرا ولا يستطيع ان
يعيش بدوني فانا ايضا احبه كثيرا ولا
استطيع ان اعيش بدونه فاذا رحل ابي
رحلت معه واذا بقي ابي بقيت معه فقال
له الرئيس اذا كان الامر هكذا فاننا لا
نريد ان نأخذ ابيك معنا ولكن اعلم ان
ابيك لا يستطيع ان يعيش في هذه البلاد
بعد ان ترحل عنها فقال له يوسف الحفيد
ان ابي لا يريد ان يرحل عن هذه البلاد
لانه يحب ان يموت ويدفن في ارض ابائه
واجداده ولكن اعلم ان ابي شيخ كبير
وقد بلغ من العمر عتيا فلا اعلم كم
يعيش بعد رحيلكم عن هذه البلاد فقال
له الرئيس اذا كان الامر هكذا فاننا
نريد ان نأخذ ابيك معنا لانه يحبك
كثيرا ولا يستطيع ان يعيش بدونك
فقال له يوسف الحفيد اذا كان ابي
يحبني كثيرا ولا يستطيع ان يعيش
بدوني فانا ايضا احبه كثيرا ولا
استطيع ان اعيش بدونه فاذا رحل
ابي رحلت معه واذا بقي ابي بقيت
معه فقال له الرئيس اذا كان الامر
هكذا فاننا لا نريد ان نأخذ ابيك
معنا ولكن اعلم ان ابيك لا يستطيع
ان يعيش في هذه البلاد بعد ان
ترحل عنها فقال له يوسف الحفيد
ان ابي لا يريد ان يرحل عن هذه
البلاد لانه يحب ان يموت ويدفن
في ارض ابائه واجداده ولكن اعلم
ان ابي شيخ كبير وقد بلغ من
العمر عتيا فلا اعلم كم يعيش
بعد رحيلكم عن هذه البلاد فقال
له الرئيس اذا كان الامر هكذا
فاننا نريد ان نأخذ ابيك معنا
لانه يحبك كثيرا ولا يستطيع
ان يعيش بدونك فقال له يوسف
الحفيد اذا كان ابي يحبني
كثيرا ولا يستطيع ان يعيش
بدوني فانا ايضا احبه كثيرا
ولا استطيع ان اعيش بدونه
فاذا رحل ابي رحلت معه
واذا بقي ابي بقيت معه
فقال له الرئيس اذا كان
الامر هكذا فاننا لا
نريد ان نأخذ ابيك
معنا ولكن اعلم
ان ابيك لا
يستطيع
ان



ان يعيش في هذه البلاد بعد ان
ترحل عنها فقال له يوسف
الحفيد ان ابي لا يريد ان
يرحل عن هذه البلاد لانه
يحب ان يموت ويدفن
في ارض ابائه واجداده
ولكن اعلم ان ابي شيخ
كبير وقد بلغ من
العمر عتيا فلا اعلم كم
يعيش بعد رحيلكم عن
هذه البلاد فقال
له الرئيس اذا كان
الامر هكذا
فاننا

שהוא בני [illegible] והיא בני [illegible] היא כמו [illegible] ולכן כל [illegible]
[illegible]
[illegible]
[illegible]
[illegible]
[illegible]
[illegible]
[illegible]

סדר אבי״ע

M.T. AKADEMIA KÖNYVTÁRA



# סדר אבי״ע

דע כי האצילות כל עשר ספירות וכל מלכות [illegible] ראשונה
[illegible]
[illegible]
[illegible]
[illegible]
[illegible]
[illegible]
[illegible]
[illegible]
[illegible]
[illegible]
[illegible]
[illegible]
[illegible]
[illegible]
[illegible]
[illegible]
[illegible]
[illegible]

ראשונה

[illegible]



[illegible]

סדר פשוטות של מרובעות צורתם בכל ברכותם.

תקון נלמטם שרות [illegible] לדור [illegible].

ואח"כ [illegible]

[illegible]

| תיקון | אחרונים | [illegible] |
| --- | --- | --- |
| [illegible] | [illegible] | [illegible] |
| [illegible] | [illegible] | [illegible] |
| [illegible] | [illegible] | [illegible] |
| [illegible] | [illegible] | [illegible] |
| [illegible] | [illegible] | [illegible] |
| [illegible] | [illegible] | [illegible] |
| [illegible] | [illegible] | [illegible] |
| [illegible] | [illegible] | [illegible] |
| [illegible] | [illegible] | [illegible] |

[illegible]





בה' נקן [illegible]

ואחר"כ בה' נקן [illegible]

[illegible]

| | |
|---|---|
| כתר | חכמה |
| [illegible] | [illegible] |
| בינה | דעת |
| [illegible] רוח [illegible] סך הכל [illegible] | [illegible] רוח [illegible] סך הכל [illegible] |
| חסד | גבורה |
| [illegible] רוח [illegible] סך הכל [illegible] | [illegible] רוח [illegible] סך הכל [illegible] |
| הוד | נצח |
| [illegible] רוח [illegible] סך הכל [illegible] | [illegible] רוח [illegible] סך הכל [illegible] |
| פול | יסוד |
| [illegible] רוח [illegible] סך הכל [illegible] | [illegible] רוח [illegible] סך הכל [illegible] |

סך כל השמות [illegible]

[illegible]



[illegible]

לשרש מעשיו אלה וכן מקיפים [illegible] של אהי״ה כל בקרן [illegible] בקרן [illegible]

לשרש תוך מכולה [illegible] בקרן לשרש מתוב [illegible] בראש וכו׳ שהם [illegible] בקרן

לשרש תוך [illegible] מקיף של [illegible] במקיפים [illegible] [illegible] בקרן

[illegible] מתוב [illegible] וכן [illegible] מקיפים של אהי״ה [illegible] כל

[illegible] וכן של [illegible] [illegible] [illegible] כל [illegible] של

אהי״ה כל [illegible] [illegible]

## יחוד א״ס לנוקבא

[illegible] [illegible] [illegible] [illegible] [illegible]

בכתר [illegible] [illegible] [illegible] [illegible] [illegible]

[illegible] [illegible] [illegible] [illegible] [illegible]

[illegible] [illegible] [illegible]

בחכמה [illegible] [illegible] [illegible] [illegible] [illegible]

[illegible] [illegible] [illegible] [illegible] [illegible]

[illegible] [illegible] [illegible]

בבינה [illegible] [illegible] [illegible] [illegible] [illegible]

[illegible] [illegible] [illegible]

בדעת [illegible] [illegible] [illegible] [illegible] [illegible] [illegible] [illegible]

[illegible] [illegible] [illegible] [illegible] [illegible] [illegible]

בחסד [illegible] [illegible] [illegible] [illegible] [illegible]

בגבורה [illegible]



בגבורה [illegible] [illegible] [illegible] [illegible] [illegible]

בת״ת [illegible] [illegible] [illegible] [illegible] [illegible]

בנצח [illegible] [illegible] [illegible] [illegible] [illegible]

בהוד [illegible] [illegible] [illegible] [illegible] [illegible] [illegible]

ביסוד [illegible] [illegible] [illegible] [illegible] [illegible]

במלכות [illegible] [illegible] [illegible] [illegible] [illegible] [illegible]

[illegible] [illegible] [illegible] [illegible] [illegible]

## יחוד נרן

[illegible] [illegible] [illegible] [illegible] [illegible] [illegible] [illegible]

[illegible] [illegible] [illegible] [illegible] [illegible] [illegible]

[illegible] [illegible] [illegible] [illegible] [illegible] [illegible] [illegible]

[illegible] [illegible] [illegible] [illegible]

| חק״ח לכתר הרצון | | |
|---|---|---|
| חק״ח לחכמה | חק״ח לבינה | חק״ח לדעת |
| חק״ח לחסד | חק״ח לגבורה | חק״ח לת״ת |
| חק״ח לנצח | חק״ח להוד | חק״ח ליסוד |
| | חק״ח למלכות | |

### חק״ח [illegible]

[illegible] [illegible] [illegible] [illegible] [illegible]

[illegible]

[illegible] [illegible] [illegible] [illegible] [illegible]

[illegible] [illegible] [illegible] [illegible]

[illegible] [illegible] [illegible] [illegible] [illegible]

[illegible] [illegible] [illegible] [illegible] [illegible] [illegible]

## עגולת הכבדים

[illegible]





[illegible]

[illegible]

| | | |
|---|---|---|
| כתר [illegible] | כתר [illegible] | כתר [illegible] |
| חכמה [illegible] | חכמה [illegible] | חכמה [illegible] |
| בינה [illegible] | בינה [illegible] | בינה [illegible] |
| דעת [illegible] | דעת [illegible] | דעת [illegible] |
| חסד [illegible] | חסד [illegible] | חסד [illegible] |
| גבורה [illegible] | גבורה [illegible] | גבורה [illegible] |
| ת״ת [illegible] | ת״ת [illegible] | ת״ת [illegible] |
| נצח [illegible] | נצח [illegible] | נצח [illegible] |
| הוד [illegible] | הוד [illegible] | הוד [illegible] |
| יסוד [illegible] | יסוד [illegible] | יסוד [illegible] |
| [illegible] | [illegible] | [illegible] |

[illegible]



[illegible]

| | | | |
|---|---|---|---|
| ردیف اول | ستون الف | ستون ب | ستون ج |
| عنوان ردیف دوم | ۱۲۳۴ | ۵۶۷۸ | ۹۰۱۲ |
| عنوان ردیف سوم | ۳۴۵۶ | ۷۸۹۰ | ۱۲۳۴ |
| عنوان ردیف چهارم | ۵۶۷۸ | ۹۰۱۲ | ۳۴۵۶ |
| عنوان ردیف پنجم | ۹۰۱۲ | ۳۴۵۶ | ۷۸۹۰ |
| عنوان ردیف ششم | ۳۴۵۶ | ۷۸۹۰ | ۱۲۳۴ |
| عنوان ردیف هفتم | ۷۸۹۰ | ۱۲۳۴ | ۵۶۷۸ |
| عنوان ردیف هشتم | ۱۲۳۴ | ۵۶۷۸ | ۹۰۱۲ |
| عنوان ردیف نهم | ۵۶۷۸ | ۹۰۱۲ | ۳۴۵۶ |
| عنوان ردیف دهم | ۹۰۱۲ | ۳۴۵۶ | ۷۸۹۰ |
| عنوان ردیف یازدهم | ۳۴۵۶ | ۷۸۹۰ | ۱۲۳۴ |
| عنوان ردیف دوازدهم | ۷۸۹۰ | ۱۲۳۴ | ۵۶۷۸ |

جدول ۴۲ — مقایسهٔ ارقام و حروف در سه ستون





فصل ۱۷ — مقایسهٔ ارقام و حروف

این فصل جدولی ندارد و فقط برای آن است که شمارهٔ صفحه‌ها با شمارهٔ فصل‌ها اشتباه نشود. خواننده می‌تواند مستقیماً به فصل بعد برود.

## נוקבא קטנה

| פנימיים (?) | אמצעיים (?) | חיצוניים (?) |
|---|---|---|
| כתר [illegible] | כתר [illegible] | כתר [illegible] |
| חכמה [illegible] | חכמה [illegible] | חכמה [illegible] |
| בינה [illegible] | בינה [illegible] | בינה [illegible] |
| דעת [illegible] | דעת [illegible] | דעת [illegible] |
| חסד [illegible] | חסד [illegible] | חסד [illegible] |
| גבורה [illegible] | גבורה [illegible] | גבורה [illegible] |
| תפארת [illegible] | תפארת [illegible] | תפארת [illegible] |
| נצח [illegible] | נצח [illegible] | נצח [illegible] |
| הוד [illegible] | הוד [illegible] | הוד [illegible] |
| יסוד [illegible] | יסוד [illegible] | יסוד [illegible] |
| ס״ה [illegible] | ס״ה [illegible] | ס״ה [illegible] |

נוקבא קטנה [illegible] פנימיים
[illegible]
[illegible]
[illegible]
[illegible]
[illegible]
[illegible]
[illegible]
ס״ה [illegible] . . . . . .

## בתוספות [illegible]

[illegible]
[illegible]
[illegible]
[illegible]
[illegible]

[illegible] נוקבא



| שמות המקיפים | [illegible] | [illegible] | [illegible] | מקיף [illegible] |
|---|---|---|---|---|
| כתר [illegible] | [illegible] | [illegible] | כתר [illegible] | כתר [illegible] |
| חכמה בינה [illegible] | [illegible] | [illegible] | חכמה [illegible] | חכמה בינה [illegible] |
| דעת [illegible] | [illegible] | [illegible] | בינה [illegible] | דעת [illegible] |
| חסד גבורה [illegible] | [illegible] | [illegible] | דעת [illegible] | חסד גבורה [illegible] |
| תפארת [illegible] | [illegible] | [illegible] | חסד [illegible] | תפארת [illegible] |
| נצח הוד [illegible] | [illegible] | [illegible] | גבורה [illegible] | נצח הוד [illegible] |
| יסוד [illegible] | [illegible] | [illegible] | תפארת [illegible] | יסוד [illegible] |
| | ס״ה [illegible] | ס״ה [illegible] | נצח [illegible] | |
| | | | הוד [illegible] | |
| | | | יסוד [illegible] | |
| | | | ס״ה [illegible] | |
| סך הכל [illegible] | | | | סך הכל [illegible] |

## מקיפי נוקבא

[illegible]
[illegible]
[illegible]
[illegible]
[illegible]
[illegible]
[illegible] . . . . . . . . . .

## שמות המקיפים

[illegible]
[illegible]

[illegible]

## [illegible]

[illegible]

### עולם הבריאה

[illegible]

| אריך אנפין | אבא | אימא |
|---|---|---|
| כתר | כתר | כתר |
| חכמה בינה | חכמה בינה | חכמה בינה |
| דעת | דעת | דעת |
| חסד גבורה | חסד גבורה | חסד גבורה |
| ת״ת | ת״ת | ת״ת |
| נצח הוד | נצח הוד | נצח הוד |
| יסוד | יסוד | יסוד |
| [illegible] | [illegible] | [illegible] |

### [illegible]

[illegible]

| [illegible] | [illegible] | [illegible] | [illegible] | [illegible] | [illegible] | [illegible] |
|---|---|---|---|---|---|---|
| כתר | כתר | כתר | כתר | כתר | [illegible] | כתר |
| חכמה | חכמה | חכמה | חכמה | חכמה | [illegible] | חכמה |
| בינה | בינה | בינה | בינה | בינה | [illegible] | בינה |
| דעת | דעת | דעת | דעת | דעת | [illegible] | דעת |
| חסד | חסד | חסד | חסד | חסד | [illegible] | חסד |
| גבורה | גבורה | גבורה | גבורה | גבורה | [illegible] | גבורה |
| ת״ת | ת״ת | ת״ת | ת״ת | ת״ת | [illegible] | ת״ת |
| נצח | נצח | נצח | נצח | נצח | [illegible] | נצח |
| הוד | הוד | הוד | הוד | הוד | [illegible] | הוד |
| יסוד | יסוד | יסוד | יסוד | יסוד | | יסוד |
| [illegible] | [illegible] | [illegible] | [illegible] | [illegible] | | [illegible] |



[illegible]

### [illegible]

[illegible]

### [illegible]

[illegible]

### [illegible]

[illegible]

### [illegible]

[illegible]

| [illegible] | [illegible] | [illegible] | [illegible] | [illegible] | [illegible] | [illegible] |
|---|---|---|---|---|---|---|
| כתר | כתר | כתר | כתר | כתר | | כתר |
| חכמה | חכמה | חכמה | חכמה | חכמה | [illegible] | חכמה |
| בינה | בינה | בינה | בינה | בינה | [illegible] | בינה |
| דעת | דעת | דעת | דעת | דעת | [illegible] | דעת |
| חסד | חסד | חסד | חסד | חסד | [illegible] | חסד |
| גבורה | גבורה | גבורה | גבורה | גבורה | [illegible] | גבורה |
| ת״ת | ת״ת | ת״ת | ת״ת | ת״ת | [illegible] | ת״ת |
| נצח | נצח | נצח | נצח | נצח | [illegible] | נצח |
| הוד | הוד | הוד | הוד | הוד | [illegible] | הוד |
| יסוד | יסוד | יסוד | יסוד | יסוד | | יסוד |
| [illegible] | [illegible] | [illegible] | [illegible] | [illegible] | [illegible] | [illegible] |

[illegible]

۱۔ نقشہ ضلع کوٹ سلطان

| نمبر شمار | نام موضع | رقبہ | آبادی | مکانات | مویشی | کنویں | مدرسے | مسجدیں |
|---|---|---|---|---|---|---|---|---|
| ۱ | کوٹ سلطان | ۴۲۰ | ۳۱۲۰ | ۶۴۰ | ۱۸۰۰ | ۱۲ | ۱ | ۲ |
| ۲ | ڈیرہ نور | ۲۱۵ | ۱۶۴۰ | ۳۳۰ | ۹۲۰ | ۷ | ۱ | ۱ |
| ۳ | چک امیر | ۱۸۰ | ۱۳۵۰ | ۲۷۰ | ۷۶۰ | ۵ | ۰ | ۱ |
| ۴ | ٹبہ گوجراں | ۱۴۰ | ۹۸۰ | ۱۹۰ | ۵۴۰ | ۳ | ۰ | ۰ |
| ۵ | ریتلا | ۹۵ | ۶۲۰ | ۱۲۰ | ۳۴۰ | ۲ | ۰ | ۰ |
| ۶ | کھجوری والا | ۶۰ | ۴۱۰ | ۸۰ | ۲۲۰ | ۱ | ۰ | ۰ |
| ۷ | ڈھوک لالہ | ۷۵ | ۵۲۰ | ۱۰۰ | ۲۸۰ | ۱ | ۰ | ۰ |
| ۸ | بستی شیخاں | ۱۳۰ | ۹۰۰ | ۱۷۵ | ۴۸۰ | ۲ | ۰ | ۱ |
| ۹ | ڈیرہ مہتاب | ۲۲۰ | ۱۵۴۰ | ۳۰۰ | ۸۴۰ | ۴ | ۱ | ۱ |
| ۱۰ | کوٹ سلطان (شہر) | ۱۲۰ | ۱۸۰۰ | ۳۶۰ | ۱۰۰ | ۸ | ۲ | ۳ |

۲۔ ضلع کوٹ سلطان کی تحصیلوں کا موازنہ

| تحصیل | رقبہ | آبادی | مکانات | مویشی | کنویں | مدرسے | مسجدیں |
|---|---|---|---|---|---|---|---|
| کوٹ سلطان | ۷۲۰ | ۵۴۰۰ | ۱۱۰۰ | ۳۱۰۰ | ۲۰ | ۴ | ۶ |
| ڈیرہ نور | ۴۱۰ | ۳۰۲۰ | ۶۱۰ | ۱۷۰۰ | ۱۲ | ۲ | ۳ |
| چک امیر | ۲۶۰ | ۱۹۵۰ | ۳۹۰ | ۱۱۰۰ | ۷ | ۱ | ۱ |

۳۔ ضلع کوٹ سلطان کی تحصیلوں کا موازنہ

| تحصیل | رقبہ | آبادی | مکانات | مویشی | کنویں | مدرسے | مسجدیں |
|---|---|---|---|---|---|---|---|
| کوٹ سلطان | ۷۲۰ | ۵۴۰۰ | ۱۱۰۰ | ۳۱۰۰ | ۲۰ | ۴ | ۶ |
| ڈیرہ نور | ۴۱۰ | ۳۰۲۰ | ۶۱۰ | ۱۷۰۰ | ۱۲ | ۲ | ۳ |
| چک امیر | ۲۶۰ | ۱۹۵۰ | ۳۹۰ | ۱۱۰۰ | ۷ | ۱ | ۱ |

۴۔ ضلع کوٹ سلطان کی تحصیلوں کا موازنہ

| تحصیل | رقبہ | آبادی | مکانات | مویشی | کنویں | مدرسے | مسجدیں |
|---|---|---|---|---|---|---|---|
| کوٹ سلطان | ۷۲۰ | ۵۴۰۰ | ۱۱۰۰ | ۳۱۰۰ | ۲۰ | ۴ | ۶ |
| ڈیرہ نور | ۴۱۰ | ۳۰۲۰ | ۶۱۰ | ۱۷۰۰ | ۱۲ | ۲ | ۳ |
| چک امیر | ۲۶۰ | ۱۹۵۰ | ۳۹۰ | ۱۱۰۰ | ۷ | ۱ | ۱ |

۵۔ ضلع کوٹ سلطان کی تحصیلوں کا موازنہ

| تحصیل | رقبہ | آبادی | مکانات | مویشی | کنویں | مدرسے | مسجدیں |
|---|---|---|---|---|---|---|---|
| کوٹ سلطان | ۷۲۰ | ۵۴۰۰ | ۱۱۰۰ | ۳۱۰۰ | ۲۰ | ۴ | ۶ |
| ڈیرہ نور | ۴۱۰ | ۳۰۲۰ | ۶۱۰ | ۱۷۰۰ | ۱۲ | ۲ | ۳ |
| چک امیر | ۲۶۰ | ۱۹۵۰ | ۳۹۰ | ۱۱۰۰ | ۷ | ۱ | ۱ |

۶۔ ضلع کوٹ سلطان کی تحصیلوں کا موازنہ

| تحصیل | رقبہ | آبادی | مکانات | مویشی | کنویں | مدرسے | مسجدیں |
|---|---|---|---|---|---|---|---|
| کوٹ سلطان | ۷۲۰ | ۵۴۰۰ | ۱۱۰۰ | ۳۱۰۰ | ۲۰ | ۴ | ۶ |
| ڈیرہ نور | ۴۱۰ | ۳۰۲۰ | ۶۱۰ | ۱۷۰۰ | ۱۲ | ۲ | ۳ |
| چک امیر | ۲۶۰ | ۱۹۵۰ | ۳۹۰ | ۱۱۰۰ | ۷ | ۱ | ۱ |

۷۔ ضلع کوٹ سلطان کی تحصیلوں کا موازنہ

| تحصیل | رقبہ | آبادی | مکانات | مویشی | کنویں | مدرسے | مسجدیں |
|---|---|---|---|---|---|---|---|
| کوٹ سلطان | ۷۲۰ | ۵۴۰۰ | ۱۱۰۰ | ۳۱۰۰ | ۲۰ | ۴ | ۶ |
| ڈیرہ نور | ۴۱۰ | ۳۰۲۰ | ۶۱۰ | ۱۷۰۰ | ۱۲ | ۲ | ۳ |
| چک امیر | ۲۶۰ | ۱۹۵۰ | ۳۹۰ | ۱۱۰۰ | ۷ | ۱ | ۱ |

۸۔ ضلع کوٹ سلطان کی تحصیلوں کا موازنہ

| تحصیل | رقبہ | آبادی | مکانات | مویشی | کنویں | مدرسے | مسجدیں |
|---|---|---|---|---|---|---|---|
| کوٹ سلطان | ۷۲۰ | ۵۴۰۰ | ۱۱۰۰ | ۳۱۰۰ | ۲۰ | ۴ | ۶ |
| ڈیرہ نور | ۴۱۰ | ۳۰۲۰ | ۶۱۰ | ۱۷۰۰ | ۱۲ | ۲ | ۳ |
| چک امیر | ۲۶۰ | ۱۹۵۰ | ۳۹۰ | ۱۱۰۰ | ۷ | ۱ | ۱ |

۹۔ ضلع کوٹ سلطان کی تحصیلوں کا موازنہ

| تحصیل | رقبہ | آبادی | مکانات | مویشی | کنویں | مدرسے | مسجدیں |
|---|---|---|---|---|---|---|---|
| کوٹ سلطان | ۷۲۰ | ۵۴۰۰ | ۱۱۰۰ | ۳۱۰۰ | ۲۰ | ۴ | ۶ |
| ڈیرہ نور | ۴۱۰ | ۳۰۲۰ | ۶۱۰ | ۱۷۰۰ | ۱۲ | ۲ | ۳ |
| چک امیر | ۲۶۰ | ۱۹۵۰ | ۳۹۰ | ۱۱۰۰ | ۷ | ۱ | ۱ |

۱۰۔ ضلع کوٹ سلطان کی تحصیلوں کا موازنہ

| تحصیل | رقبہ | آبادی | مکانات | مویشی | کنویں | مدرسے | مسجدیں |
|---|---|---|---|---|---|---|---|
| کوٹ سلطان | ۷۲۰ | ۵۴۰۰ | ۱۱۰۰ | ۳۱۰۰ | ۲۰ | ۴ | ۶ |
| ڈیرہ نور | ۴۱۰ | ۳۰۲۰ | ۶۱۰ | ۱۷۰۰ | ۱۲ | ۲ | ۳ |
| چک امیر | ۲۶۰ | ۱۹۵۰ | ۳۹۰ | ۱۱۰۰ | ۷ | ۱ | ۱ |

שמות העקודים

עקודים [illegible]

| [illegible] | [illegible] | [illegible] | [illegible] | [illegible] | [illegible] | [illegible] |
|---|---|---|---|---|---|---|
| כתר | כתר | כתר | כתר | כתר | [illegible] | [illegible] |
| חכמה | חכמה | חכמה | חכמה | חכמה | [illegible] | [illegible] |
| בינה | בינה | בינה | בינה | בינה | [illegible] | [illegible] |
| דעת | דעת | דעת | דעת | דעת | [illegible] | [illegible] |
| חסד | חסד | חסד | חסד | חסד | [illegible] | [illegible] |
| גבורה | גבורה | גבורה | גבורה | גבורה | [illegible] | [illegible] |
| תפארת | תפארת | תפארת | תפארת | תפארת | [illegible] | [illegible] |
| נצח | נצח | נצח | נצח | נצח | | |
| הוד | הוד | הוד | הוד | הוד | | |
| יסוד | יסוד | יסוד | יסוד | יסוד | | |
| [illegible] | [illegible] | [illegible] | [illegible] | [illegible] | [illegible] | [illegible] |

[illegible]

[illegible]

שמות העקודים [illegible]





[illegible]

חק״ל. תסלון צורה וגו׳. קרוא כל כן הוא גם תל״ו כל בל׳ פות זל ביון
ובאלמן אבל ואלו. כבין שבחכמה ונקרא כל ביון נבבון ב׳. כה
שהוא ביותר גדול ובשגבל להו שתהא כל [illegible] בקרוב להיות מן בחכמה
ולכן כל [illegible] יודן ואלמן בנצח והוד // . . . .
ועין בפתחים [illegible] קרוא לאצ׳ כל הוא בהם אלו ב׳ שחות ב[illegible]
אשר לה כל [illegible] שוק. בהם אשר [illegible] הוא [illegible]
שהוא בה אלו ואל [illegible] ב[illegible] אלו כ[illegible] [illegible] נוכח גם׳ —
[illegible] ואל של [illegible] הוא [illegible] של [illegible] . . // . //
ובחק״ל. ט״ל אלו כל אלו [illegible] בחק״ל אלו כל של א״א ולכן
[illegible] גם סוד בן [illegible] כל אותו ב[illegible] אלה
[illegible] א״א [illegible] כם ו[illegible] [illegible] ב[illegible] [illegible] [illegible]
[illegible] רמ״ח ו[illegible] [illegible] [illegible] לא שהוא כן [illegible] [illegible] כה
[illegible] ולכן [illegible] [illegible] שהם [illegible] [illegible] [illegible] וכא׳ —
[illegible] [illegible] ולכן [illegible] סוד שבה אבל כ[illegible] [illegible] שהם עם אלו.
[illegible] [illegible] [illegible] ו[illegible] [illegible] רמ״ח [illegible] . . .
ובחק״ל [illegible] [illegible] [illegible] [illegible] [illegible] [illegible]
[illegible] [illegible] [illegible] ולכן [illegible] הוא [illegible] [illegible]
[illegible] [illegible] [illegible] [illegible] [illegible] [illegible] ולכן של [illegible] [illegible]
[illegible] [illegible] [illegible] כבין [illegible] [illegible] [illegible] [illegible] [illegible]
כבין [illegible]



כבין [illegible] סוד [illegible] [illegible] [illegible] [illegible] שהם [illegible] אבל [illegible]
שהם [illegible] [illegible] [illegible] [illegible] של [illegible] [illegible] [illegible] [illegible]
[illegible] [illegible] [illegible] [illegible] [illegible] אור [illegible] [illegible] א״א [illegible]
[illegible] [illegible] [illegible] [illegible] [illegible] [illegible] [illegible] [illegible] [illegible]
[illegible] [illegible] [illegible] [illegible] [illegible] [illegible] [illegible] אותו [illegible]
[illegible] [illegible] [illegible] [illegible] [illegible] [illegible] [illegible] [illegible]
[illegible] [illegible] [illegible] [illegible] [illegible] [illegible] והוא סוד [illegible] [illegible]
[illegible] [illegible] [illegible] [illegible] [illegible] [illegible] [illegible] [illegible]
אור [illegible] אלו [illegible] [illegible] [illegible] של [illegible] [illegible] [illegible] אור
[illegible] [illegible] [illegible] [illegible] [illegible] [illegible] [illegible] [illegible]
[illegible] [illegible] [illegible] אלו [illegible] [illegible] [illegible] [illegible]
[illegible] [illegible] . . . . . . . . .
תסתר [illegible] [illegible] [illegible] [illegible] כל אחד [illegible] [illegible] [illegible]
א״א [illegible] [illegible] [illegible] בסוד [illegible] [illegible] [illegible] אור
[illegible] [illegible] [illegible] אור [illegible] [illegible] [illegible] [illegible]
א״א והוא סוד של א״א [illegible] [illegible] שהוא [illegible] [illegible]
[illegible] [illegible] [illegible] [illegible] [illegible] [illegible] [illegible] [illegible]
[illegible] כל [illegible] [illegible] [illegible] סוד [illegible] [illegible] [illegible] אור [illegible]
[illegible] [illegible] [illegible] [illegible] אור [illegible] [illegible] [illegible] שהוא [illegible] כל
// [illegible] [illegible] //

כבר ידעת כי בינה כללה החסדים וגבורות ויסוד של הה׳ ונשארו בה ה״א
וגם השרשים כמבואר אצלנו בדרוש אלה תולדות ונשפע מהמקבלת ביסוד בה
וכאשר יוצאין החסדים ולחוץ דרך פי היסוד שלה של אימא הנה כל החלקים
ואף החסדים שבתוכו נכנסין אל ז״א אשר הוא מלובש בתוכה ויוצאין לחוץ
כולם וכן הגבורות נכנסין לאימא שהיא בתוכה של ז״א שהוא בכבוד ונשאר
שלו מהמקבלת וכו׳ ומתגברת ביסוד שלה [illegible] שבו כמ״ש המתגלה
נחלקים לו כנגד ונמצא לחוץ שלו בגבורה וביסוד לחוץ כולם וכו׳
כאשר חוזרים לצאת דרך פי היסוד ולחוץ כל חוזרים [illegible] שבין
המתגברים החלק וכו׳ הנה עכשיו שבין אותו שאמא בולטת המקיף
להבין [illegible] שקיפין כולם ושניהם כולם והם שם הוא כי הנה מן האור
של חסדים שבגוף כאשר של חסד ואין חלק אור באמצע אלא שאמא
לוקח באורות של החסדים והדין ואימא באורות הגבורות והשמאל
ויש באמצע [illegible] של אבא שהיא [illegible] וכו׳ אור דין נחלק
הוא לב׳ חלקים חלק א׳ נעשה בפנימיות אבא בסוד אור פנימי וחלק
א׳ שאר בחוץ בסוד אור מקיף [illegible] וכן [illegible] נחלק אור השמאל
חלק א׳ נעשה בסוד אור פנימי לאימא וחלק א׳ שאר בחוץ בסוד אור מקיף
[illegible] ואחר כך שאבא [illegible] דרך [illegible] אור דין של אבא
נעשה בו בסוד אור פנימי [illegible] דרך היסוד של אבא [illegible] ולחוץ
[illegible] נעשה בסוד אור פנימי [illegible] שאר בסוד אור מקיף לאימא
[illegible]



[illegible] אבא אור [illegible] שהיא לוקח מן הכתר שהוא [illegible]
לוקח מן אבא [illegible] [illegible] וכו׳ [illegible] אור אימא
האור אבא כי אימא לוקח מן הגדול ומן הדין ואבא [illegible] לוקח
רק מן הדין [illegible] [illegible] הוא כי [illegible] [illegible]
[illegible] וכאשר [illegible] [illegible] [illegible] [illegible]
[illegible] שהוא [illegible] [illegible] [illegible] [illegible]
[illegible]
ונמצא כי אבא אשר לוקח הדין [illegible] הוא [illegible] [illegible]
של אור ונמצא [illegible] [illegible] [illegible] אין לו רק [illegible]
[illegible] ומן אור הדין [illegible] לוקח רק [illegible] [illegible]
שהוא לוקח אור [illegible] באור אבא וכבר [illegible] נקרא [illegible]
[illegible] אור [illegible] [illegible] לכתר מקיף [illegible] [illegible]
של אור המקיף [illegible] אור [illegible] [illegible] מקיף אור [illegible]
[illegible] [illegible] אור פנימי ואור מקיף [illegible] אבא [illegible]
[illegible] [illegible] [illegible] אבא [illegible] [illegible] [illegible]
פנימי של אבא [illegible] [illegible] [illegible] אור מקיף [illegible] [illegible]
בסוד [illegible] [illegible] [illegible] [illegible] [illegible] [illegible]
[illegible] ואור פנימי של [illegible] [illegible] היסוד [illegible] אור [illegible]
[illegible] [illegible] בסוד אור פנימי [illegible] [illegible] בסוד אור מקיף
[illegible] [illegible] [illegible] [illegible] אור [illegible] מקיף [illegible] [illegible]

שיתן לו כח גדול שהוא להסתר בו. שכל המקיף. של בינה ותבונה הן בין אשר
לכו בזוהר אומרות זה [illegible] כלים בצלם להסתר שהוא הכח׃

## ענין אור פנימי ואור מקיף׃

דע כי הנה כל המציאות כלן יש בהם כח אור המים בתוכו ונמצא לו גבול
אור מקיף. והנה כבר נודע כי אור פנימי הנה הוא תוכו והנמצא
והתגלות בתוך פנימיות כסוד מה שאמר באור המקיף. כי אינו עד ונקבע
בגולה. וזה יורה מעלת המקיף. על פנימי עד היותו מושכו שיבין זה
כמים והנה כ׳ בחי׳ כל במציאות והם כ׳ בחינות אורך ואורות ונקב
המולכים בבחינות פנימיות. והמקיפים עד שכל הוא זה המים ולכן

## ביאור סוכן׃

דע כי ע׳ סוד האור כל שהם לכל המצב ושהוא מחלק בין פנימיות
כלם ואחרונה כסוד אור פנימי של המצב ונגלה כי לאו יהיה זה
אור ע׳ עליונות שהם להיות שבו וכן כי הוא בזה בגוף וזה סוד הסמוך
שיש באור המציאות והנה נחבא אצלו כי רישא לאורך שכל בן ראש
שבו לא נולדו כלן אחד שאמרים בגולגלתי והנה בחי׳ אור המקיף של
הנה הוא מסך ונגלה. עליו מרחוק אבל אין בו בגולגלת רק כוח
בהרחבה הולך לא שהוא בריחוק חושך, ויושב אין לו ולזה בסוכה
ואמר מה שיש הבין ונעלם ישי׳ אור פנימי ואור מקיף לא עליון
לעתיק יומין. ואור המקיף. אינו חושך והתגלות להוב המוחין בסוכה׃
ואחרית פנימיות. של לו בגלגלת כל אשר יוצא מהם לכן הנה
ושני בחי׳ אור המקיף להוב בגלגלתו שזה כי מוחין
שלימות כן׳



שלימות בן ראשונות. כי הוא יותר גדול. הנה כאן גדולה בעולם. וגלה
לקבלו ולהגבילו. ונשאר לו בסוד אור המקיף לבן התחתונות. אותו אור
פנימי. של בן ראשונות. אחר אור פנימי. שבו בן ראשונות הוא
שהוא בו לכן כי יש נולד כרוך לבן התחתונות. ומשם וכן סוד אור
פנימי שלו מרובה בכח ישן בן עליונות. אחר וגם הוא שלו
כי הוא שלו שאר לבחי׳ אור מקיף לבן התחתונות. ואור פנימי של
לו בן לעתיק בינה לכך בסוד הוא מקיף. לבן ראשונות לאחר
בן ראשונות. לאורך אותו באור פנימי שבו הוא בחי׳ אור מקיף
לבן שבו ובפנימי. שבו בן התחתונות הוא מסיבת אור פנימי שלהן
של בן ראשונות. וכן על סוד המציאות. והנה שלהם אותו
כל מלבושים להיות לאחר ולהיות לאחר כל מלבושים הן אותו ואחר
אור פנימי. של בן עליונות שבו אשר נעשה בחי׳ אור מקיף אל
בן התחתונות שבו הוא מוכרח שיקיף את אותו אשר כל לבוש אל
ולהיות לאורך׃
ואחר זה ערבים על כל בחי׳ השערות של לקבל לאור בהתפשטות
על כל והכלים אותו אחד פנים, ובחי׳ השערות בראש
לאורך אשר כל הכלים מאחורי הכלים אותו אחד באחוריים׃
ועל ידי כך נמצאים שיש בהם כמו לבן באור המקיף של ידי כן
כל הכלים לקבל באורו ואור פנימי. של אותו אשר כל הנקודות
לאורך הוא נעשה מקיף לבן מסוד התחתונות. של אותו אשר אור
המקיף. אלא זה הוא אור פנימי. של בן ראשונות של אותו׃

ואחר סוד

٤٨٥

ارشاد است ترا جواب جواب فرمودند که بسیار خوب صحبتی

جواب فرمودند که بسیار خوب صحبتی

" سفر "

بگرداند تا بحال مدتها در پی رفتنش صاحب دعا عاشقند

بعد چندی بعزم دیدار او بمکه معظمه رفت چون

در بین صاحب دعا بعد چندی بحد نهایت رسید عاشق

طاقتش طاق شد عزم مصمم دلربا نمود عزم او بمکه

بود طاقتش طاق شد عزم مصمم دلربا نمود عزم او بمکه

رفته مقیم شد طاقت از صبرش رفت عزم او جانب یار

شد



ارشاد است ترا جواب جواب فرمودند که بسیار خوب صحبتی

جواب فرمودند که بسیار خوب صحبتی بعد چندی

اسرار بحد رسید که بحضور او نیز نمی توانست

اسرار بین عاشق و معشوق حجاب نماند عاشق

بحضور او رسید و بعد چندی بیمار شد بحدی که

بیماری او بطول انجامید و بعد چندی

ولی نبود کسی نه خود

عیادت نمود لیکن بعد چندی بیماری او بحدی

عیادت نکرد که نزدیک بود که جان شریف

جان بجان آفرین تسلیم کند عاشق صادق

که از خود بیخود شده بود و بعد چندی

بیماری او بحدی رسید که نزدیک بود که

جان شریف

ولاية دكة جم عشر ناحية: اجر. حكم د. ٢ فقرة

" دم هو قدم دكمه "

هو ١٠.٥٣ ١٨.٣٠ احمد د. ٤٧٠ ٢٠ مائة وثلاثة وعشرون

٣٠ هو ١٠.٣٣ ١٨.٣٠ احمد د. ٤٧٠ ٢٠ مائة وثلاثة وعشرون

صدة د. ٤٧٠ ٢٠ مائة وثلاثة وعشرون ٩ صدة هو ٢٥ هو ٤

صحل مكة لم ١٠٢ مائة وثلاثة وعشرون ٩ صدة هو ٢٥ هو ٤

بلغ قضاة ولاية دكة ٣٠ صدة مائة وثلاثة وعشرون





هو دية د دكة دلائة ولاية ٣٠ صدة مائة وثلاثة وعشرون

" دم هو قدم "

ولاية دكة جم عشر ناحية: اجر. حكم د. ٢ فقرة

٣٠ هو ١٠.٣٣ ١٨.٣٠ احمد د. ٤٧٠ ٢٠ مائة وثلاثة وعشرون

صدة د. ٤٧٠ ٢٠ مائة وثلاثة وعشرون ٩ صدة هو ٢٥ هو ٤

صحل مكة لم ١٠٢ مائة وثلاثة وعشرون ٩ صدة هو ٢٥ هو ٤

بلغ قضاة ولاية دكة ٣٠ صدة مائة وثلاثة وعشرون

והרי יש מסך [illegible]
[illegible]
[illegible]
[illegible]
[illegible]
[illegible]
[illegible]
[illegible]
והרי [illegible] יש [illegible] מסך





# דרוש המסך

דרוש אחד בענין המסך שיש בין אצילות לבריאה וכן
בריאה ליצירה וכן יצירה לעשיה וכן יתבאר
קצת מן הדרוש [illegible]
הקדמה

[illegible] המסך [illegible]
[illegible]
[illegible]
[illegible]
[illegible]
[illegible]
[illegible]
[illegible]
[illegible]
[illegible]
[illegible]
[illegible]
[illegible]
[illegible]
[illegible]

אבל המאמין בעליון לא יכחש כי שיתחדש על החוש, ולכן טעמו הבל ונשאל
לו תאל ונעתר ה׳ [illegible] לו הם בלתי ל׳ [illegible] המעלה [illegible]
וכלן שאין [illegible] ובראתן לא שכל [illegible] המעלה [illegible] והנה בין
העלונה היא עלול המציאות, והנה [illegible] אין לו השגה להבר
ה׳ ית׳ נתבר לאל׳ והמעלה [illegible] עליו ההשגה.
תם ל׳ הגירוש וכו׳.

ואחשב שראוי לדבר מן הבת הבונה שהיא עלת הבריאה שהיא [illegible]
הבונה [illegible] אשר היא גם [illegible] שהיא [illegible] לבריאות,
[illegible] ה׳ הבונה [illegible] עולמים [illegible] והנה [illegible] בין היא
[illegible] קרקע עולם [illegible] ה׳ קרקע הבת העליונה שהוא בחסד [illegible]
הוא [illegible] של [illegible] הבונה בין הבריאה ה׳ [illegible] העליונה
שבה [illegible] לאל׳ [illegible] בחסד הוא והוא קרקע להם [illegible]
הבונה שהיא הבריאה והנה [illegible] בחסד שבין [illegible] הבריאה [illegible]
הבריאה [illegible] צריך לעשות [illegible] [illegible] עשוי [illegible] ה׳
[illegible] שאור במציאות [illegible] הבריאה ה׳ בחסד הוא [illegible]
[illegible] לא [illegible] של [illegible] אור [illegible]
[illegible] על הבריאה ועל [illegible] [illegible] הבריאה
[illegible] אשר להם [illegible] באור של [illegible]
[illegible] הוא ה׳ [illegible] הוא [illegible]
[illegible] עולם אחר החוש [illegible]
[illegible] הבריאה [illegible]
לפטירה



להם [illegible] החוש המקומות
כין שלא יהיה [illegible] עולם [illegible] לא [illegible] ה׳ [illegible]
[illegible] ה׳ [illegible] לא [illegible] אור [illegible]
[illegible] עולמות [illegible] באור [illegible]
ונה [illegible] ה׳ [illegible] במציאות
שהוא [illegible] הבריאה [illegible] שלא
[illegible] המציאות [illegible] צריך לעשות [illegible] בין
[illegible] ה׳ [illegible] שהיה [illegible]
[illegible] על [illegible] [illegible]
[illegible] בין [illegible] לעשות [illegible] בין [illegible] ה׳ [illegible]
[illegible] של [illegible] על החוש [illegible]
[illegible] [illegible] אור [illegible] [illegible]
[illegible] אל [illegible] ה׳ [illegible] אל עולם [illegible] לא
[illegible] אור במציאות החוש [illegible] ולא [illegible]
[illegible] הוא ה׳ [illegible] עולמות [illegible] סוד [illegible]
[illegible] אשר [illegible] [illegible]
[illegible] עולמות [illegible] [illegible]
[illegible] [illegible] שהוא של [illegible] [illegible]
[illegible] ה׳ [illegible] של [illegible] עולמות [illegible]
[illegible] המציאות [illegible] [illegible]
[illegible] של [illegible] [illegible]
המציאות

י״ש ׳ התנועה, הוא התנועה באצילות עצמו, ושהתנועה שלא [illegible] וזהו כלל [illegible]
י׳ כן והתחושה באור שהוא [illegible] בתחלה ונראה [illegible] הבריאה
ונמצא [illegible] כי אור האצילות [illegible] לכך התנועה [illegible]
אחר הוא שבא לכך בהתנועה [illegible] ולכן [illegible]
[illegible] כי [illegible] שיש [illegible]
[illegible] הוא כי [illegible] לכך [illegible] אל הבריאה, ולכן [illegible]
[illegible] כי אם [illegible] כאור [illegible] לכך [illegible]
לכך [illegible] היצירה [illegible] לכך [illegible]
הבריאה, והוא כי אור הבריאה יוכל על העשיה [illegible]
[illegible] הבריאה כי [illegible] האצילות לבריאה [illegible]
[illegible] בין בריאה ליצירה ומן היצירה לעשיה, ולכן [illegible] שלבריאה
[illegible] ליצירה [illegible]
הוא [illegible] כי [illegible] היצירה [illegible]
[illegible] היצירה [illegible]
[illegible] היצירה [illegible]
שהוא [illegible] העשיה הוא כי [illegible] העשיה
באור [illegible]
[illegible] העשיה [illegible]
[illegible] לאצילות [illegible] לבריאה הוא כלי שלא יוכל
אור האצילות לבריאה, [illegible] לבריאה [illegible] מן [illegible]
היצירה הוא כלי שלא יוכל אור הבריאה ליצירה, [illegible] היצירה

העשיה



העשיה [illegible] הוא כלי שלא [illegible] אור היצירה אל [illegible]
[illegible] העשיה, ולכן [illegible] בעשיה, [illegible]
העשיה הוא [illegible] כי [illegible] העשיה [illegible]
[illegible]
[illegible] לעשיה, [illegible]
העשיה [illegible] היצירה הוא [illegible]
[illegible] כי [illegible] אל היצירה [illegible]
[illegible] כי [illegible] בריאה ועשיה [illegible]
[illegible] ולכן אין [illegible] היצירה [illegible] שהוא [illegible]
[illegible] בריאה ועשיה [illegible]
[illegible] לכן [illegible]
[illegible]

[illegible]

[illegible]

[illegible]

M. T. AKADEMIA KÖNYVTÁRA



[illegible]

ملك ملوك دهوب ارتفاع جبه عجائبها مقدار مسافة فاصلة
فيما بين الشمس والأرض ٩ مقدار الجبل الذي يقال له طور
سيناء ٥ مقدار الجبل الذي يقال له قاف ٥ مقدار الجبل
الذي يقال له أحد ٥ مقدار الجبل الذي يقال له ثبير
٥ مقدار الجبل الذي يقال له أبو قبيس ٥ مقدار الجبل
الذي يقال له قعيقعان ٥ مقدار الجبل الذي يقال له
الأحمر ٥ مقدار الجبل الذي يقال له الأخشبان ٥
مقدار الجبل الذي يقال له الأخشب الأصغر ٥ مقدار
الجبل الذي يقال له الأخشب الأكبر ٥ مقدار الجبل
الذي يقال له الأخشب الأوسط ٥ مقدار الجبل الذي
يقال له الأخشب الأعلى ٥ مقدار الجبل الذي يقال له
الأخشب الأسفل ٥ مقدار الجبل الذي يقال له الأخشب
الأوسط ٥ مقدار الجبل الذي يقال له الأخشب الأعلى ٥
مقدار الجبل الذي يقال له الأخشب الأسفل ٥ مقدار
الجبل الذي يقال له الأخشب الأوسط ٥ مقدار الجبل
الذي يقال له الأخشب الأعلى ٥ مقدار الجبل الذي
يقال له الأخشب الأسفل ٥ مقدار الجبل الذي يقال له
الأخشب الأوسط ٥ مقدار الجبل الذي يقال له الأخشب
الأعلى ٥ مقدار الجبل الذي يقال له الأخشب الأسفل ٥
مقدار الجبل الذي يقال له الأخشب الأوسط ٥ مقدار
الجبل الذي يقال له الأخشب الأعلى ٥ مقدار الجبل
الذي يقال له الأخشب الأسفل ٥ مقدار الجبل الذي
يقال له الأخشب الأوسط ٥ مقدار الجبل الذي يقال له
الأخشب الأعلى ٥ مقدار الجبل الذي يقال له الأخشب
الأسفل ٥ مقدار الجبل الذي يقال له الأخشب الأوسط
٥ مقدار الجبل الذي يقال له الأخشب الأعلى ٥ مقدار
الجبل الذي يقال له الأخشب الأسفل

وأوصى بثلث ماله لأخيه عبد الله بن عمر، وبثلثه لأخته حفصة بنت عمر، وبثلثه لامرأته صفية بنت أبي عبيد. فلما توفي عبد الله بن عمر، أخذت صفية الثلث الذي أوصى به لها عبد الله، فباعته بمائة ألف درهم. فقال عبد الله بن عبد الله بن عمر: لقد غبنت صفية في بيعها الثلث بمائة ألف درهم، وإنه لثلثه فيما أرى يساوي أكثر من ثلث

זה ציור תצב בפ'מ שירדו לבריאה וכו נכלל עם סדר הזבן דבינצון בסורון ושין לה פ"ב ע"ב

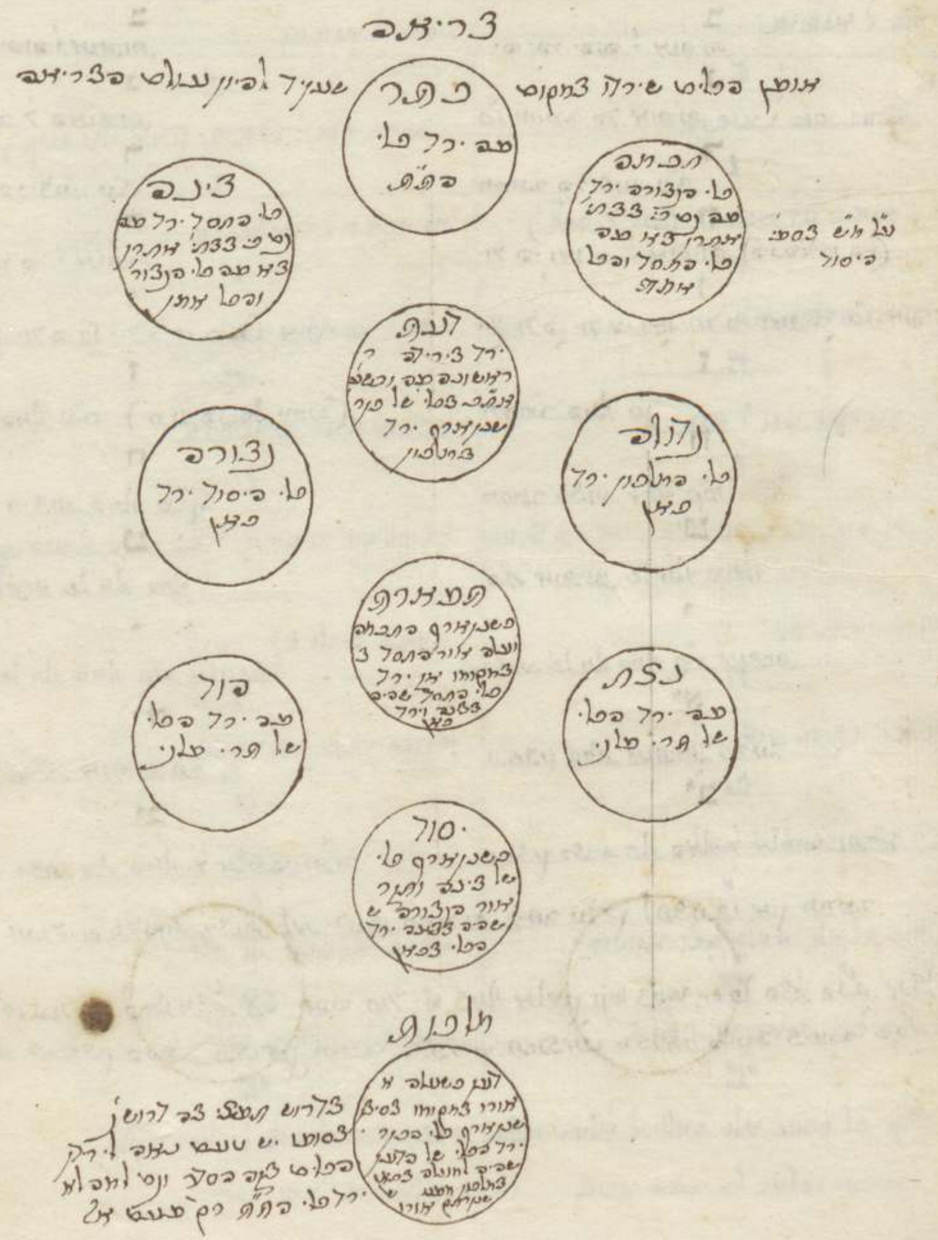




ויוסר האורות שיפעל רק ספי' שישארו ונם בו נכלל סדר הפרצופים כ"ד לפעלים האורות

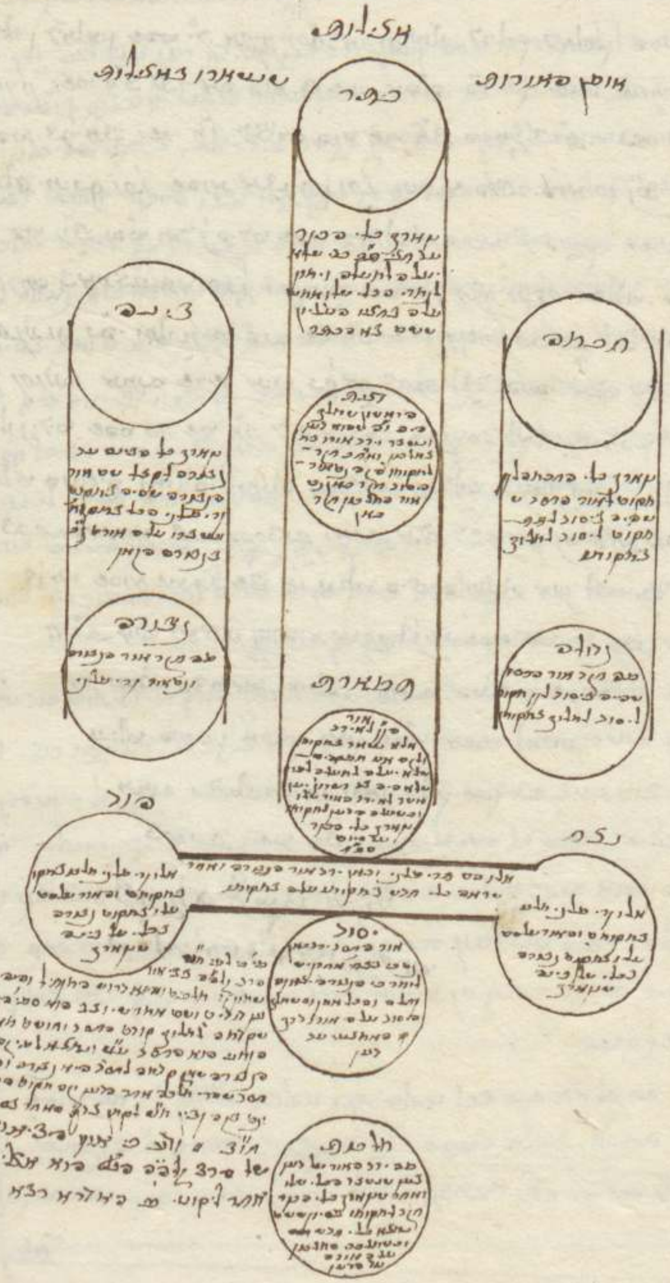

ادعیهٔ ادعیه‌ها و صلوات و تسبیحات و اوراد و اذکار و ادعیهٔ مأثوره و غیر مأثوره

## فهرست مطالب ق

| | |
|---|---|
| دعای توسل | ۱ |
| دعای عهد | ۲ |
| دعای ندبه | ۳ |
| دعای افتتاح | ۴ |
| دعای سمات | ۵ |
| دعای ابوحمزه ثمالی | ۶ |
| دعای مکارم الاخلاق | ۷ |
| دعای مجیر | ۸ |
| دعای صباح | ۹ |
| دعای کمیل | ۱۰ |
| دعای ابوحمزه ثمالی | ۱۱ |
| دعای مکارم الاخلاق | ۱۲ |
| دعای مجیر | ۱۳ |
| دعای صباح | ۱۴ |
| دعای کمیل | ۱۵ |

## فهرست مطالب ك

| | |
|---|---|
| دعای توسل | ۱ |
| دعای عهد | ۲ |
| دعای ندبه | ۳ |
| دعای افتتاح | ۴ |
| دعای سمات | ۵ |
| دعای ابوحمزه ثمالی | ۶ |
| دعای مکارم الاخلاق | ۷ |
| دعای مجیر | ۸ |
| دعای صباح | ۹ |
| دعای کمیل | ۱۰ |
| دعای ابوحمزه ثمالی | ۱۱ |
| دعای مکارم الاخلاق | ۱۲ |
| دعای مجیر | ۱۳ |
| دعای صباح | ۱۴ |
| دعای کمیل | ۱۵ |



اسامی کتب و رساله‌هایی که در این نسخه نقل شده است با ذکر شماره صفحه

## فهرست مطالب ع

| | |
|---|---|
| تحفة الزائر | ۱ |
| جمال الاسبوع | ۲ |
| زاد المعاد | ۳ |
| مصباح المتهجد | ۴ |
| مفاتیح الجنان | ۵ |

## فهرست مطالب ك

| | |
|---|---|
| تحفة الزائر | ۱ |
| جمال الاسبوع | ۲ |
| زاد المعاد | ۳ |
| مصباح المتهجد | ۴ |
| مفاتیح الجنان | ۵ |

[illegible]

| | | |
|---|---|---|
| כתר | | |
| תפארת | | |
| בינה | | |
| נהלה | | נצורה |
| | תפארת | |
| נצת | | הוד |
| | יסוד | |
| | מלכות | |

[illegible]

| | | |
|---|---|---|
| כתר | בינה | תפארת |
| נהלה | תפארת | נצורה |
| נצת | יסוד | הוד |
| | מלכות | |

[illegible]



[illegible]

[illegible]

# ליקוטים

אלו הן כללים [illegible]
[illegible]

א' [illegible]

[illegible]

ב' [illegible]

[illegible]

ג' [illegible]

[illegible]

ד' [illegible]

[illegible]

[illegible]

[illegible]

مرتبہ مرتبہ مرتبہ

בי׳ סול לאריך יש ימן פמץ וכמו שיש ג׳ היקוב לקנא לשן פעלין פו לשן ה
פמץ ס״ב ליסול ג׳ פדיון נפגין עלה נקבו פלון סמוס לשן כי ח׳סול לאריך
ומן לשנא פמץ נעשה לקנא קנור באמנון ל״פ ובה פיסול לג׳ פב״ש
[illegible]
[illegible]

פמותין [illegible] ב״ח
[illegible]





לא רק ג׳ ראשונים לבד ובנראה מכאן הוא ד׳ אין בפ״ב [illegible]
[illegible]

כ״ח [illegible]

כ״ט [illegible]

ל׳ [illegible]

לא [illegible]

לב [illegible]

ו' קנצר הוא חלק [illegible] ואח"כ [illegible] נחזור באומן זה כי הנה קו אחד
[illegible]

[illegible]





בן אמצעין קנצר [illegible]
[illegible]

ז' [illegible]

[illegible]

M.T. AKADEMIA KÖNYVTÁRA

Digitized by the Library and Information Centre of the Hungarian Academy of Sciences

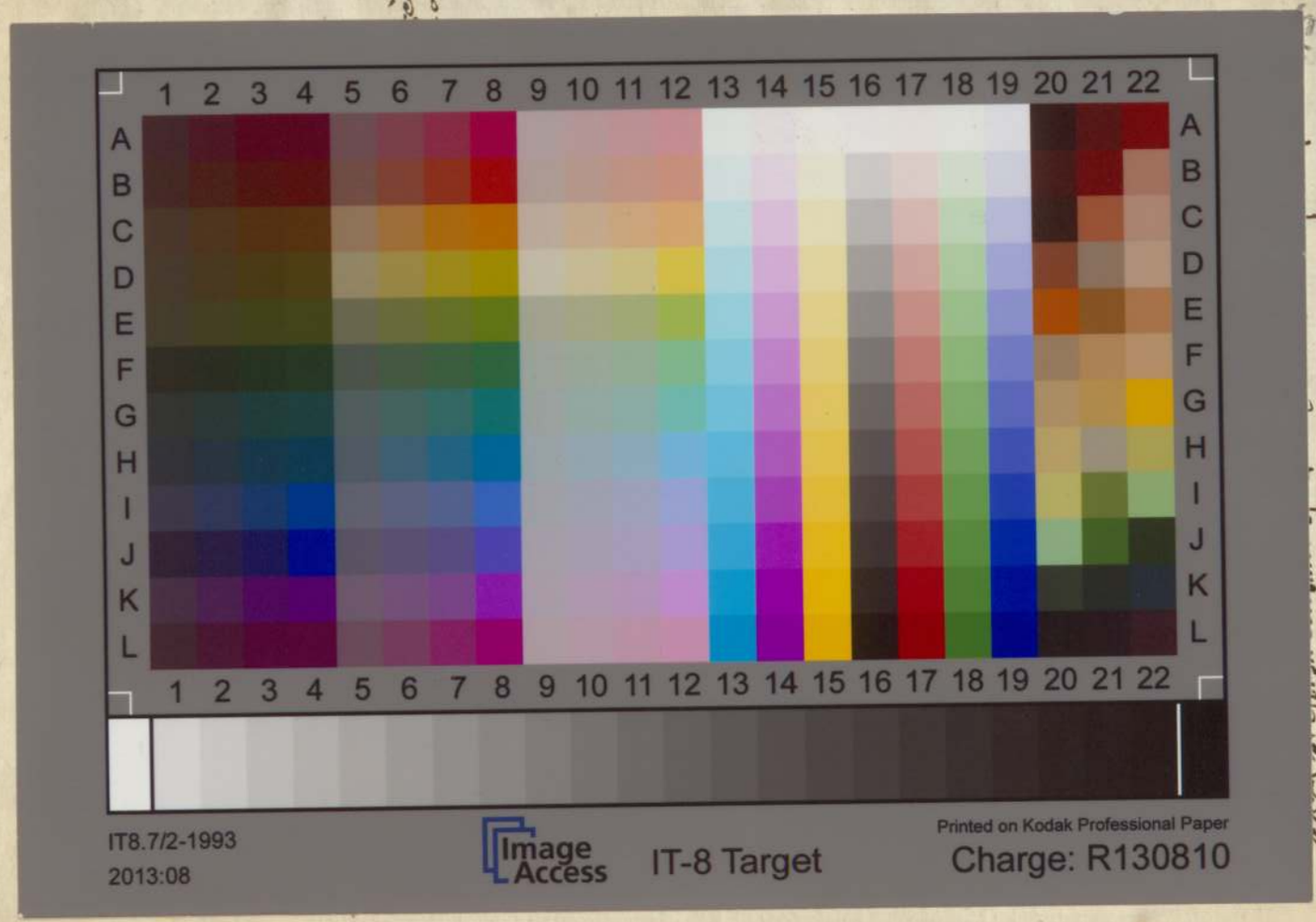
1 2 3 4 5 6 7 8 9 10 11 12 13 14 15 16 17 18 19 20 21 22
A B C D E F G H I J K L
IT8.7/2-1993
2013:08
Image Access
IT-8 Target
Printed on Kodak Professional Paper
Charge: R130810

St
198

D. 2

אוצרות חיים

רעה

Ms 5 4 67